

# 広報 よっほっ

2023 11月号・No.212

- 2 八峰町文化祭
- 4 八峰町職員の給与などの状況をお知らせします
- 5 まち・ひと・しごと創生総合戦略の進捗状況
- 6 八峰町へ寄附をいただきました
- 7 新婚さんの新生活を応援します！  
11月はふるさと納税利用促進月間です
- 8 八峰白神ジオパーク
- 9 暮らしの豆知識、令和6年度分軽油引取税免税証  
（農業用）交付申請
- 10 長年の功績に光
- 11 ふるさとのおわだい
- 12 生涯学習だより
- 14 地域おこし協力隊の部屋、入札結果
- 15 健康はっぼう21ひろば
- 16 お知らせ版
- 20 八峰消防署からのお知らせ、CSレター
- 21 戸籍の窓





# 第18回八峰町文化祭開催

日頃の練習の成果を発表—芸術文化の秋—



10月28日～10月30日の3日間、第18回八峰町文化祭が、峰栄館とファガス、八峰中学校を会場に開催されました。

## 八峰町文化祭

この文化祭は、生涯学習活動を行っている団体などが日頃の活動の成果を披露する機会となっており、八峰町芸術文化協会と八峰町公民館の主催で毎年開催されています。

## 芸能発表披露

29日には、八峰中学校で芸能発表が行われました。参加された17団体、約300名による踊りやコーラス、楽器演奏などが披露された。会場は大いに盛り上がりました。

## 子ども達の力作揃う

また、第10回あきた白神子どもの俳画大会表彰式も行われ、子ども達の感受性豊かな作品が披露されました。入賞者は、12ページで紹介しています。

1. 八峰中学校1年A組
2. コーラスうらら
3. スコップ三味線シャベルズ
4. 千葉グループ
5. おはなしの会「かもめ」
6. コーラス白神
7. 大正琴 琴修会 チーム・八峰
8. 3B体操八峰フレンズ
9. 翔舞会
10. 司会 山本百合子
11. 光の剣
12. 生涯学習講座 新舞踊
13. 峰神太鼓
14. ブーゲンビリア
15. 千流会 貴奉会
16. 茂浦民謡同好会
17. 祭鼓連と愉快的仲間たち
18. 千流会 やよい会
19. 峰浜小学校 販売活動
20. 八峰中学校 特産品販売



# まち・ひと・しごと創生総合戦略の進捗状況をお知らせします

町ではまち・ひと・しごと創生法にもとづき、本町の人口減少問題に対応するため令和元年度に『八峰町まち・ひと・しごと創生総合戦略（令和2年度から令和6年度までの5年計画）』を策定しました。

総合戦略には4つの目標を掲げており、この目標を達成するために行う施策ごとに重要業績評価指標（KPI）を定め、毎年度、進捗度を把握するとともに、実施状況の検証や必要に応じて見直しを行うこととしています。

10月6日（金）に総合戦略検証委員会を開催し、令和4年度分の進捗状況をまとめましたので、お知らせします。

※KPI…推進期間で住民にもたらされる便益（アウトカム）に関する数値目標

基本目標	施策	重要業績評価指標 (KPI)	目標数値 (令和6年度)	策定時 (平成30年度)	実績 (令和4年度)	進捗状況
1.仕事づくりのための産業振興	・菌床しいたけ産業推進体制強化事業 ・雇用創出・起業創業支援事業 ・担い手人材確保育成事業等	1次産業への新規就業者数	13人	13人	13人	A
		新規起業数	2人	2人	2人	A
2.定住・移住対策	・定住促進空き家改修事業 ・住まいづくり応援事業 ・地域活性化住宅整備事業等	社会減の抑制	▲0.30% (3カ年平均 R4～R6)	▲0.57% (3カ年平均 H28～H30)	▲0.73% (3カ年平均 R2～R4)	D
3.少子化対策	・出会いの場創出事業 ・子育て世帯負担軽減事業 ・ふるさと教育推進事業等	年少人口割合	5.8%	8.1% (平成27年度)	5.9%	A
		出会いイベント数	4回	1回	0回	E
4.人口減少社会への対応	・まちづくり活動支援事業 ・交通空白地・交通弱者対策事業 ・心と体の健康づくり事業	住民が実施するイベント数	7回	4回	2回	D
		公共交通の再編	1回	0回	1回	A

評価指標の進捗状況をAからEで評価

A…100%以上 B…75%程度 C…50%程度 D…25%程度 E…0%



### ＝検証委員会の様子＝

住民・産業・教育・行政等関係者9名の検証委員のご出席をいただき、目標数値についての確認や各施策についてご意見をいただきました。

■問合せ先 企画財政課 広報企画係  
☎76-4603

# 八峰町職員の給与などの状況をお知らせします

町職員の給与は、地方公務員法・地方自治法に基づき、議会の議決による条例で定められています。町では条例に基づき給与制度について、厳正な運用に努めます。町民の皆さんにご理解いただくため、職員の給与等について主なものをお知らせします。

## 1. 職員数の状況

(各年4月1日現在)

区分	職員数		増減数	主な増減理由
	令和4年	令和5年		
一般職	99人	99人	0人	退職・採用による
技能労務職	2人	0人	▲2人	退職による
医師職	0人	0人	0人	
合計	101人	99人	▲2人	

※再任用職員を除いた職員数となります。

## 2. 一般行政職の級別職員数の状況

(令和5年4月1日現在)

	1級	2級	3級	4級	5級	6級	計
標準的な職務内容	主事	主任	係長	課長補佐	課長	課長	
職員数	7人	15人	19人	21人	10人	7人	79人
構成比	8.9%	19.0%	24.0%	26.5%	12.7%	8.9%	100.0%
参考 1年前の構成比	21.8%	10.3%	25.6%	21.8%	14.1%	6.4%	100.0%

※一般行政職とは「地方公務員給与実態調査」に基づく区分であり、公表のうち「職員数の状況」の各年度職員数の合計から医療職・看護職、税務職、福祉職、企業職等を除いた職員数となります。  
※標準的な職務内容とは、それぞれの級に該当する代表的な職務です。

## 3. 職員の給与の状況

(令和5年4月1日現在)

区分	平均給料月額	平均諸手当月額	平均給与月額	平均年齢
一般行政職	308,500円	47,500円	356,000円	41歳10月
技能労務職	-	-	-	-

※「平均給料月額」とは、各職種ごとの基本給の平均です。

※「平均諸手当月額」とは、扶養手当、住居手当、時間外手当などの平均です。

## 4. 初任給の状況

(令和5年4月1日現在)

区分	初任給
一般行政職	大学卒 183,548円
	高校卒 151,714円
技能労務職	高校卒 148,994円

## 5. 特別職の報酬等の状況

(令和5年4月1日現在)

区分	給料・報酬月額
町長	750,000円
副町長	558,000円
教育長	510,000円
議長	276,000円
副議長	242,000円
議員	233,000円

## 6. 福利厚生状況

ア 福利厚生事業の概要

職員の病気、負傷、出産、死亡等に関すること及び退職年金に関することについては、地方公務員法第43条の規定に基づき共済制度が設けられることとされており、共済制度は、地方公務員等共済組合法に基づき実施されています。本町の職員は、秋田県市町村職員共済組合に加入しています。

イ 職員厚生費の状況要

(令和4年度実績)

分類	主な事業	事業費
健康管理・安全衛生管理	職員健康診断	1,797千円
	人間ドック補助金	311千円

さらに詳しい内容は、町ホームページをご覧ください。

<http://www.town.happo.lg.jp> トップページ > 行政情報 > 情報公開

■問合せ先 総務課 行政係 ☎76-4601



## 新婚さんの新生活を応援します！

町では、令和4年度に引き続き、新婚世帯に対して、住宅の購入や賃貸、引越しにかかる費用を補助します。最大60万円の補助となりますので、ご活用ください。

### 【対象世帯】

令和5年3月1日から令和6年3月31日までの間に婚姻届を提出し受理された夫婦で、かつ、婚姻日に夫婦とも39歳以下の次の要件をすべて満たす世帯。

- ①対象となる住居が町内にあること
- ②申請時に夫婦の双方または一方の住民票の住所が当該住宅の住所となっていること
- ③令和3年1月1日から令和3年12月31日までの夫婦の所得を合算した世帯所得が500万円未満であること。申請時において無職の場合でも所得確認ができるものを提出すること。さらに、貸与型奨学金の返済をしている場合は、年間返済額を控除した額を世帯所得とする。
- ④他の公的制度による家賃補助等を受けていないこと。

**【対象費用】** 令和5年1月1日から令和6年3月31日までの期間に、結婚を機に新たに物件を購入、リフォーム、賃借する際に要した費用のほか、引越しに係る実費等。

**【補助限度額】** 1世帯当たり30万円。夫婦ともに29歳以下の場合は、60万円を上限とする。

※その他詳細についてはお問い合わせください。



## 八峰町へ寄附をいただきました

**一般寄附**

秋田県八峰町 同和損害保険株式会社  
代表取締役社長 新納 啓介

あいおいニッセイ  
同和損害保険株式会社  
代表取締役社長 新納 啓介

阪回秋田支店長

活用先：交通事故防止関係

**企業版ふるさと納税**

秋田県八峰町 山一施設工業株式会社  
代表取締役社長 阿部 公雄

阿部社長

活用先：交通空白地・交通弱者対策事業

## 11月はふるさと納税利用促進月間です

### ふるさと納税利用促進月間とは？

ふるさと納税の意義を広く国民に伝え、制度の利用を一層広げるため、本町が加入している「ふるさと納税の健全な発展を目指す自治体連合」では、11月を「ふるさと納税利用促進月間」とし、広く制度の利用を呼びかけることにより、新たな利用者の拡大を図ることを予定しています。

八峰町では、「ふるさとチョイス」「さとふる」「楽天ふるさと納税」「ふるなび」「ふるさとぷらす」「JREモール」の6サイトで申込みが可能です。

この機会に、ふるさと納税制度の理解を深め、ふるさとを想い、考えてみてはいかがでしょうか。

詳細は、下記URLよりホームページをご覧ください

ホームページ：https://www.town.happo.lg.jp/archive/contents-1368



## 海産物の直売所 お母さんのお店代表 若狭 敏春さん（田中）

海産物の直売所「お母さんのお店」代表の若狭敏春さんより100万円の寄附をいただきました。寄附金は、若狭さんの希望により、教育関係（八峰町内の児童生徒のため）の費用に活用させていただきます。

「お母さんのお店」は、ローソン峰浜沼田店の向かいで野菜やバイ貝、サザエなどを販売しています。



■問合せ先 企画財政課 ☎76-4603



## たむら歯科

院長 田村 誠

〒018-2673 八峰町八森字中家後4番6

TEL:0185-74-6788

〈予約制〉

診療時間	月	火	水	木	金	土	日/祝
9:00~12:30	○	○	○	○	○	12:00まで	休
14:30~18:00	○	○	○	○	○	休	休

◎歯科衛生士募集（パート可）

◎訪問診療しております。

詳しく知りたい方はお電話ください

## JA秋田やまもとSS スタッドレスタイヤキャンペーン実施中



11月30日（木）まで！詳しくは各SSまでお問い合わせください



八森給油所☎77-3003 峰浜給油所☎76-3153



## 暮らしの豆知識



## SNSやネット広告を入口とする特殊詐欺に注意!

今年に入り、特殊詐欺の被害が急増しています。有名人になりすまし、SNSに金の売買や株の取引で利益が得られる等の嘘の投資広告を提供し、現金をだまし取る「金融商品詐欺」が全国で増加しています。また、秋田県では高齢者に限らず、幅広い年代で特殊詐欺の被害が発生しています。**お金の話をされても安易に信じず、絶対に連絡しないでください。**詐欺を疑い、あわてず、必ず家族や警察、消費生活センターなどに相談してください。

### ■問合せ先

能代警察署 (☎52-4311)

八峰町消費生活相談窓口(産業振興課) (☎76-4605)

秋田県および秋田県警では、特殊詐欺や消費者トラブルに関連する出前講座を実施しています。自治会などで利用したい場合は、八峰町産業振興課までご連絡ください。

## 令和6年度分 軽油引取税免税証(農業用)交付申請の集合(仮)受付について

農業用免税軽油制度は、法律上、令和6年3月31日で終了することになっておりますが、制度が継続された場合に対応するため、令和6年度使用分の**免税証交付申請の集合(仮)受付**を行いますので、免税証の交付を希望する方は、必要書類をご用意の上、次の会場で申請手続きをしてください。

制度が継続されない場合免税証は交付できません。制度が継続された場合は4月上旬に免税証をお渡しする予定です。

総合県税事務所山本支所での(仮)受付は、令和6年2月1日から行う予定ですが、一度の来所で済む郵送での申請もご利用ください。**郵送申請の際は、切手を貼った返信用封筒も同封してください。**郵送申請の受付期間は令和5年12月1日から令和5年12月31日までとなります。

詳細は「美の国あきた(県ウェブサイト)」をご覧ください。(コンテンツ番号:66308)

### ●集合受付日程

地域	受付日	時間	会場
二ツ井地区 八峰町 藤里町	12月7日(木)	午前10時～午前11時30分 午後1時～午後2時30分	山本地域振興局 (3階 大会議室)

※短時間で手続きを終えられるよう、書類は記入の上でお越しください。

### ●注意事項

- ①申請に必要な書類については、前回免税証交付時にお渡しした「農業用免税証交付申請の手続きについて」または「美の国あきた(県ウェブサイト)」をご覧ください。(コンテンツ番号:7689)各書類は課税第二課および県税事務所各支所で配布しています。また、一部を除きウェブサイトよりダウンロード可能です。
- ②申請内容・書類に不備があり、連絡がつかない等の場合、希望どおりの交付にならない場合がありますので、申請書に日中連絡のつく連絡先を必ず記入してください。
- ③午前の受付よりも、午後の受付の方が混雑が少なく、比較的短い時間で手続きをすることができます。
- ④集合(仮)受付時に報告書の提出が間に合わない場合は、前回交付した免税証の有効期限から、1か月以内の提出をお願いします。(集合(仮)受付時の提出は不要です。)

■問合せ・送付先 秋田県総合県税事務所 課税部 課税第二課  
住所 秋田市山王4-1-2 ☎018-860-3341 FAX018-860-3333

# 八峰白神ジオパーク

連載 153回



事務局

八峰町産業振興課 ジオパーク推進係  
☎ 0185 (76) 4605 FAX 0185 (76) 2203  
HP <https://geopark.town.happo.lg.jp/>



Happo-Shirakami Geopark

## 白神の恵みに生きる

地域の人の話を聞いて、  
大地と自然と人のつながりを考えます

## ポンポコ山に遊びに来てください!



### 話をしてくれた人

おおもり せいこ  
大森 聖子さん

岩館在住。NPO法人八峰町観光協会職員。小物の手芸が趣味です。好きな食べ物は、今は秋なので芋、栗、かぼちゃ。コーヒーを自分で挽いて飲むのも好きです。

### ○観光協会の仕事

観光協会の仕事はポンポコ山公園の管理、イベントの企画・出展、県外に行って特産品のPR・物販などです。県外に行けば、普段出会わないような人と出会えるのが醍醐味ですね。ポンポコ山公園にもいろいろな人が来ます。土日になれば、親子連れやグラウンドゴルフの利用者など多くの人で賑やかになるので嬉しいです。

ポンポコ山公園では、ラベンダーの刈取体験やサシェ(香り袋)づくり体験もやっています。ラベンダーは峰浜村時代から33年続いているので、地域の人にも愛されています。ラベンダーはつぼみの状態で刈り取るのがベストなんですけど、花が咲く時期は梅雨と重なるので、刈り取るタイミングが難しいです。500円で2株まで刈り取れる場所は他に無いので、毎年来てくれる人もいます。

### ○問い合わせにも笑顔で対応

電話での問い合わせは、今の時期だと紅葉に関するものが多いですが、紅葉は毎日状況が変わるので、現場に確認しながら対応するようにしています。これからの時期は、「ハタハタはどこで買えるのか」「しょつつる鍋、きりたんぼ鍋をどこで食べられるのか」という問い合わせが多くなりますね。観光協会には様々な問い合わせが来るので、町全体のことを知っておく必要があります。変わった問い合わせでは、「チゴキ灯台の名前の由来」について聞かれたこともありました。調べたら、昔戦いがあって、「しのぎ」を削ったという言葉が訛って「チゴキ」になった説や、アイヌの言葉だという説もあるということでした。お客さんの問い合わせが自分の勉強になることもあります。

### ○八峰町のこんなところが好き!

岩館の国道から見える海の景色が好きです。八森の海と峰浜の海で景色が違うのもいいですね。八森は磯浜だし、峰浜は砂浜。私は岩館育ちだから、最初に峰浜の砂浜を見たときにびっくりしました。それから、仕事帰りに見る夕陽が最高ですね。今日も一日頑張ったなああって、すごく幸せな気分になります。これって八峰町に住んでいる人しか味わえないことだと思います。自然の中で、四季を感じながら生きていけるというか。美味しいものもたくさんあるし、これが八峰町の良さですね。



8月のジオパークイベントで行ったサシェづくり体験の様子



9月30日に峰浜ポンポコ子ども園、10月7日に八森子ども園にて運動会が行われました。両園ともに、園児たちは元気いっぱい各種目に取り組みました。

八森子ども園では、園児の入場行進、元氣太鼓から始まりました。親子競技では、親子で楽しく協力して競技をしました。お遊戯では園児の可愛らしい踊りを披露しました。

それぞれのテーマに沿った競技やお遊戯、リレーを行い、お友達や親子一緒にみんなで力を合わせ、笑顔で頑張りました。



一生懸命走りました

みんな一生懸命頑張りました  
子ども園運動会



新米の寄附ありがとうございます

10月19日、白神農産株式会社(小山内一郎代表)が、特別養護老人ホーム海光苑へ新米60キロを寄附しました。この日は、小山内代表が海光苑を訪れ、紀本施設長および入居者へ手渡されました。

小山内代表は、「来年もまた寄附したいと思います。入居者の皆様にも新米を食べていただいて長生きしてほしいです。」と話しました。

寄附された新米は、施設入居者の皆さんでだまこを作り、だまこ鍋にさせていただきます。

白神農産から海光苑へ  
新米60キロを寄附

10月7日、8日にポンポコ山公園にて、八峰町をはじめとした各地のグルメが集まるイベント第16回は「まっぴー」の「まっぴー」が行われました。

今回は「まっぴー」が「まっぴー」と称し、県内外の名物そば6店が集合しました。他にも、東北各地から屋台やキッチンカーの出店のほか、北海道のスイーツ販売なども行われました。

ステージイベントではSTUDIO JAMによるダンスや、超新星ポップスオーケストラによる演奏、峰神太鼓による太鼓演奏などがあり、連日多くの来場者で賑わいました。



会場を盛り上げたステージ

グルメの祭典  
第16回は「まっぴー」の「まっぴー」

# 長年の功績に光

令和5年度社会福祉功労者 知事表彰

左:下坂 順子さん(岩館2) 中:芹田 静香さん(岩子) 右:日沼 美智子さん(立石)

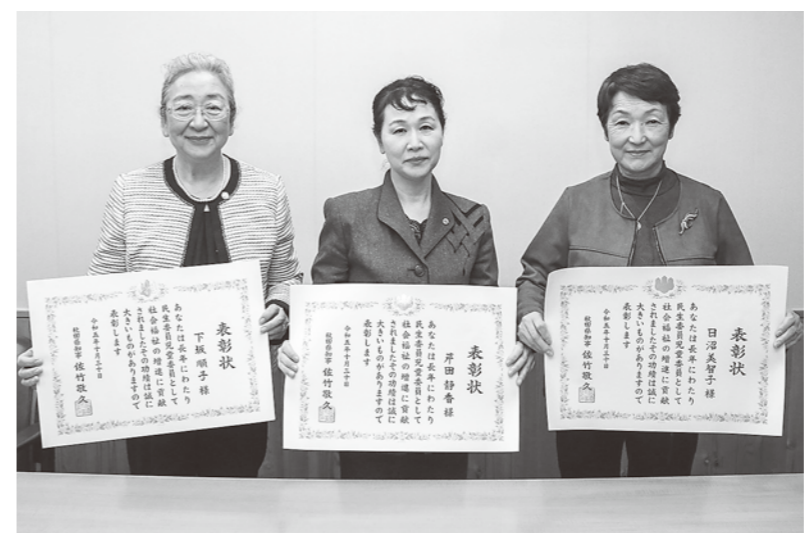

10月30日に行われた秋田県社会福祉大会にて、下坂順子さん(岩館2)、芹田静香さん(岩子)、日沼美智子さん(立石)の3名が民生児童委員としての功績に対し、知事表彰を受賞しました。

下坂さんは16年11月、芹田さんは21年11月、日沼さんは15年11月と民生児童委員として選任されて以来、現在まで長年にわたり、豊富な経験と見識から職務に励み、地域福祉の向上に努められました。

受賞おめでとうございます。

## 八峰町公式LINE 配信中!!

## 友だち募集中!!



LINEアプリの「その他」→「友だち追加」より下記のバーコードを読み取る



LINEアプリの「その他」→「友だち追加」より「ID検索」で

「@007wnacd」

と入力し検索

秋田名物 ◆秋田産米をふまえて◆

### きりたんぽセット

地方発送受け賜います

4~5人前 **ご予約受付中!** 発送期間 10月~2月末まで

■送料クール 8,500円(東北・関東方面)

■送料クール 7,200円(東北・関東方面)

■送料クール 8,750円(上記以外)より

★持ち帰り価格 4~5人前 7,400円 3人前 6,000円

レストラン 峰 TEL76-2529 FAX76-3156 八峰町峰浜田中宇大土面17

俺の姿を見てくれ 誰も俺の存在には気づかないが 今日俺はじっと頑張っている。そう、俺は「境界」。

行き交う人々の姿を見ながら、人様の権利をしっかりと見守る 暑かろうが寒かろうが、与えられたポジションから「絶対に離れない」こと。「決して動かない」こと。それが俺の使命。

境界杭は近隣の「和」の証

土地家屋調査士 コニシ登記測量事務所

〒016-0862 秋田県能代市寿域長根48番地181 電話 0185-74-9027 FAX 0185-74-9029

## あなたは愛しいペットが亡くなられたときどうしてですか?

### 家族の一員として大切にご供養しませんか?

料金など詳しくはお問い合わせください。

## PET rest メモリアルパーク 霊園部

火葬のご用命は 飼い主様の心に寄り添う PETrestメモリアルパークまで

動物取扱責任者 中村 厚志 能代市中沢字瓶長根2-5 TEL0185-58-5000 ホームページ <http://www.pet-rest.com/>

保管(ホテル)	動-19-89	R5年4月更新	有効期限R10年4月15日
販売	動-19-88	R5年4月更新	有効期限R10年4月15日
貸し出し	動-19-90	R5年4月更新	有効期限R10年4月15日
展示	動-19-91	R5年4月更新	有効期限R10年4月15日
その他譲受調養許可(老犬ホーム)	動-19-92	R5年4月更新	有効期限R10年4月15日



# としよしつだより

【開室時間】 午前8時30分～午後9時  
 (休み：年末年始、蔵書点検期間)  
 ■ファガス図書室 八峰町八森字中浜196-1 ☎0185-77-3700  
 ■峰栄館図書室 八峰町峰浜田中野田沢20-1 ☎0185-76-2323

本に関するお問い合わせは、お気軽に図書室までご連絡ください。

## ☆ としよしつからのお知らせ ♪

### ファガス図書室 (八森地区)

#### 目にやさしい大活字本をぜひお試しください。

本の文字が小さくて読みにくいと感じたことはありませんか。ただいま、ファガス図書室は秋田県立図書館の協力を得て「大活字本」をいつもより多く展示しています。大活字本はくっきりとした大きな文字で書かれており、目で文字を追いやすようにできています。今回は小説・時代小説を中心に15作品の展示貸出をしています。

- 展示期間：12/15 (金) まで、展示された本を読むことができます。
- 貸出期間：大活字本の貸出しは11/23 (木) まで受け付けます。
- 貸出方法：ファガス図書室の本と同じ方法で借りることができます。

### 峰栄館図書室 (峰浜地区)

#### 秋田県立図書館の本が借りられます。

秋田県立図書館がテーマを決め、選んだ本を展示貸出しています。今回は【パンと音楽】のテーマで、えほん・児童書から小説・実用書まで幅広い年代の方が楽しめる本がそろっています。

- \*展示貸出期間：11/30 (木) まで。
- \*貸出方法：峰栄館図書室で本を借りる時と同じです。
- ★食欲の秋です！『図書館レストラン パン編』見るだけでもワクワクする、おいしそうなお本が37冊。
- ★芸術の秋です！『ライブラリー音楽館』楽器や音楽家のよみものなど、音楽分野の本が31冊。
- ※今後もこのコーナーは定期的に展示入替えを行う予定です。

### ●新しく入った本のお知らせ● ★マークがついている本は、両方の図書室にあります。

ファガス図書室 金谷信榮氏の寄付金で購入した本の他に、寄贈本もご紹介しています。	
【絵本、児童書】	
【絵本】ぬまの100かいだてのいえ	いわい としお
【絵本】ベビーカーぶーぶーぶー	えがしら みちこ
【絵本】えほんのしゅやくはなにたろう？	おおの こうへい
【絵本】いまがいの	たかだ しんいち
【絵本】ねみちゃんのチョコキ	なかえ よしを
【絵本】ぎょうれつのできるすうぶやさん	ふくざわ ゆみこ
【児童書】マンガで楽しく読める星座と神話	甲谷 保和
【児童書】もっと歌がうまくなる。レベル1	日本工学院ミュージックカレッジ
【児童書】ぐるりと	島崎 町
【児童書】ふしぎ駄菓子屋銭天堂 20	廣嶋 玲子
【一般書】(小説、よみもの、実用書)	
【小説】リカバリー・カバニコ	青山 美智子
【小説】777(トリプルセブン)	伊坂 幸太郎
【小説】奈良監獄から脱獄せよ	和泉 桂
【小説】いまこそガーシューウィン	中山 七里
【小説】あなたが誰かを殺した★	東野 圭吾
【文庫小説】小田原仁義 (三河雑兵心得12)	井原 忠政
【文庫小説】またですか (わるじい義剣帖1)	風野 真知雄
【文庫小説】善医の罪	久坂部 羊
【文庫小説】編み物ざむらい	横山 起也
【よみもの】ピンヒールで車椅子を押す	畠山 織恵
【画集】琴剣大相撲イラストブック カ土のいる風景	琴剣 淳弥
【写真集】MINIATURE TRIP IN JAPAN	田中 達也
【実用書・雑学】復活辞典 21世紀[再ブレイク]モノ&コトカタログ	造事務所
【実用書・生活】金利上昇でもあわてない住宅ローンの超常識	平井 美穂
【実用書・医学】これって本当に「織細さん」？と思ったら読む本	武田 友紀・名越 康文
【実用書・裁縫】星ヶ丘洋裁学校のソーイングレシビ	星ヶ丘洋裁学校
【実用書・情報技術】大きな字でわかりやすいLINE入門(改訂新版)	岩間 麻帆
【実用書・料理】有賀薫のベジ食べる！	有賀 薫
【実用書・技術】革の技法(増補改訂版)	クラフト学園
【実用書・郷土】嫁入り道具の花びきん 秋田に伝わる祝いの針仕事★	近藤 陽紹子

峰栄館図書室 金谷信榮氏の寄付金で購入した本や寄贈本もご紹介しています。	
【絵本、児童書】	
【絵本】プリキュアオールスターズまるごと大図鑑	講談社
【絵本】ごぼうせんせいのいそがしいいちにち	植垣 歩子
【絵本】ゆうやけにとけていく	ザ・キャビンカンパニー
【絵本】とりかえっこはつぼうかい	森川 かりん
【絵本】トットちゃんの15つぶのだいす	黒柳 徹子
【児童書】10歳からの考える力が育つ20の物語	アスコム
【児童書】学校の怖い話 ビジュアル大図鑑 呪の巻	朝里 樹
【児童書】やさしいたのしい数のひみつ	横山 明日希
【児童書】カラフルKids 知ってる？ジェンダー・セクシュアリティ	手丸 かのこ
【児童書・料理】ひとりできる！セッターかんたんレシピ 1巻~5巻	吉田 瑞子
【一般書】(小説、よみもの、コミック、実用書、郷土)	
【小説】サドンデス	相場 英雄
【小説】おばちゃんに言うてみ？	泉 ゆたか
【小説】一日署長	大倉 崇裕
【小説】夫婦集	小野寺 史宜
【小説】ヒロイン	桜木 紫乃
【小説】からさんの家 伽羅の章	小路 幸也
【小説】球形の囁き	長岡 弘樹
【文庫小説】柳橋の桜 一巻~四巻	佐伯 泰英
【文庫小説】おひとりさま日和 書き下ろし短編集	大崎 梢ほか
【よみもの】ボンコツ一家	にしおか すみこ
【コミック】Shrink 精神科医ヨワイ 1巻~10巻	七海 仁
【実用書・情報】なるほど！ChatGPT活用術	石田 一裕
【実用書・宗教】マンガでわかる日本仏教13宗派	小園 崇明
【実用書・歴史】写真集 関東大震災	山中 浩之
【実用書・社会】親不孝介護 距離を取るからうまくいく	技術評論社
【実用書・健康】はじめての操体法	うかたまBOOKS
【実用書・料理】いもくりなんきん、ときどきあんこ	中川 たま
【実用書・手芸】手織りの教科書	グラフィック社
【実用書・文学】源氏物語を知る事典	西沢 正史
【郷土】家事する探検家	高橋 大輔

# はっぽう

第187号

八峰町教育委員会 生涯学習課  
 編集 山本郡八峰町峰浜田中野田沢20-1  
 TEL 0185-76-2323 FAX 0185-76-2387

## 第10回秋田25市町村対抗駅伝ふるさとあきたラン！に出場しました

10月1日に第10回秋田25市町村対抗ふるさとあきたラン！が由利本荘市で開催され、八峰町チームとして小学校から一般まで17人が参加しました。



チーム一丸となって最後まで諦めずに完走し、過去最高の順位を記録しました。

八峰町チーム 記録1時間37分19秒  
 全体21/25位 町の部6/9位

- 第1区 小学生男子(1.32km) 南部 泰輝
- 第2区 小学生女子(1.32km) 門脇 陽菜
- 第3区 中学生女子(2.55km) 田村 彩葉
- 第4区 高校以上女子(2.61km) 佐々木 夢
- 第5区 壮年(4.26km) 木村 高雄
- 第6区 中学生男子(3.37km) 笠原 結月
- 第7区 一般男子(5.10km) 熊谷 圭輔
- 第8区 高校以上男子(3.69km) 斉藤 天

## 第10回あきた白神子どもの俳画大会表彰式

10月29日に第10回あきた白神子どもの俳画大会表彰式が行われました。今回は町内2小学校、町外3小学校から感受性豊かな子ども達による、様々な思い出や風景を俳句と画に表現した、色とりどりの作品が合計172点寄せられました。表彰式では、八峰町議会議長賞を受賞した八森小学校6年生の小野暁さんが、自分の作品を作り上げるうえでの思い出や頑張った点を受賞者代表で紹介しました。受賞者は次の通りです。



- |       |        |       |       |      |       |       |       |        |        |       |       |       |       |          |       |     |
|-------|--------|-------|-------|------|-------|-------|-------|--------|--------|-------|-------|-------|-------|----------|-------|-----|
| 大瀧小五年 | 東成瀬小五年 | 峰浜小三年 | 峰浜小一年 | 佳作   | 八森小五年 | 峰浜小五年 | 峰浜小一年 | 審査員特別賞 | 東成瀬小五年 | 八森小六年 | 峰浜小二年 | 審査員長賞 | 峰浜小四年 | 八峰町議会議長賞 | 八森小六年 | 受賞者 |
| 藤田瑞己  | 谷藤結成   | 伊勢蒼介  | 田村駿太  | 大高煌也 | 佐藤玲咲  | 佐々木善  | 今井想来  | 柳川眞夕   | 鈴木大晴   | 西澤玲那  | 福司百合  | 山脇 隼  | 小野 暁  | 長門朝陽     |       |     |

## 行事予定

- ▽八峰町民バレーボール大会
  - 開催日：11月12日(日) 午前8：30～
  - 会場：八森体育館
  - 問合せ：八峰町バレーボール協会 菊地☎090-2987-7606
- ▽ことぶき大学 芸能発表
  - 開催日：11月22日(水) 午前9：30～
  - 会場：ファガス
  - 問合せ：生涯学習課 ☎76-2323
- ▽チビッコ公民館
  - 開催日：12月26日(火) 午前9：00～
  - 会場：峰栄館
  - 対象：町内小学校4年生
  - 問合せ：生涯学習課 ☎76-2323

## 第18回八峰町シーサイドロードレース大会開催

八峰町スポーツ協会主催の第18回八峰町シーサイドロードレース大会が10月9日に行われました。親子の部から一般まで100名参加し、秋晴の中、力強い走りに会場は大いに盛り上がりました。



親子の部入賞者



## インフルエンザ予防には ワクチン、手洗い+「歯みがき」を！！

厚生労働省によると、インフルエンザの指定医療機関の報告数（令和5年10月16日～22日）は、「81,160」でした。これは、昨年同時期総数の約731倍です。

日本における季節性インフルエンザの主な流行時期は冬ですが、今年7月時点においては、例年よりもインフルエンザの発生数が多くなっています。

これは新型コロナウイルス感染症対策により、さまざまな感染症が長らく抑えられていたため、インフルエンザウイルスに対して十分な免疫を獲得する機会が少ない状況であったともいえます。

### 《インフルエンザとは》

インフルエンザウイルスによる呼吸器感染症です。1日～3日の潜伏期間の後、38℃以上の発熱やせき、のどの痛み、全身の倦怠感や関節の痛みなどの全身症状が急激に現れます。高齢者、乳幼児、妊婦、持病（慢性閉塞性肺疾患、喘息、慢性心疾患、糖尿病など）を持った方は、特に重症化しやすいため注意が必要です。

### 《インフルエンザの予防》

- ◆流行前の予防接種 ◇手洗い ◇マスクの着用 ◇適度な湿度の保持
- ◆十分な休養とバランスのとれた栄養摂取 ◇人混みや繁華街への外出を控える
- ◆歯みがきや口腔ケア

歯みがきや口腔ケアをおろそかにしていると、虫歯や歯周病の原因となる菌が増殖して**プラーク（歯垢）**となることはよく知られています。このプラークには、気管支炎や肺炎などの発症や重症化にかかわる肺炎球菌やインフルエンザ菌などが含まれているとみられます。

また、これらの細菌は、インフルエンザウイルスが気道の粘膜から細胞に侵入しやすくする特性を持っています。つまり、**口の中を不潔な状態で放置しておくと、インフルエンザの発症や重症化を招きやすくなります。**

東京歯科大学の研究で、歯科衛生士に口腔ケアを受けた人のインフルエンザの発症率が、本人や介護者のみから口腔ケアを受けた人の10分の1になったとの報告があります。

この研究結果からも、**日頃から適切な歯みがきや口腔ケアを行い、口腔内を清潔に保つことがとても重要であることがわかります。**  
※口腔ケアは、歯みがきだけでなくデンタルフロスも使用し、定期的に歯科検診を受けることも大切です。



### 町ではインフルエンザ予防接種費用の一部助成を実施しています

【助成接種期間】 令和5年10月1日～令和6年2月29日

【助成対象者】

高齢者 (定期接種)	接種日に満65歳以上 接種日に満60歳以上65歳未満の高度心・肺・腎機能等不全者で身障手帳1級程度をお持ちの方
若年者及び妊婦 (任意接種)	生後6か月児から高校生相当(平成17年4月2日以降に生まれた方) 妊婦

【助成回数】 生後6か月児から13歳未満は2回、13歳以上は1回

【助成金】 1,400円/回 ※医療機関の窓口で助成金を超えた額をお支払いください。  
※乳幼児・妊婦の接種の場合は母子健康手帳を持参してください。

■問合せ先 福祉保健課 健康推進係 ☎76-4608

## はっぼう

### 地域おこし協力隊の部屋

第77回

こんにちは！今回の担当は山田菜々子です！

最近はずっと肌寒くなって、夏の暑さが懐かしいこの頃です！みなさん体調を崩されませんかよ！ご自愛ください！秋はあつという間に過ぎて冬が来てしまいうつなので、八峰町の秋を思いっきり楽しみたいなと思っております。おすすめの紅葉スポットがあればぜひ教えてください！

この夏は、白瀑神社のお神輿や中浜のお神輿に夫が参加させていただきました。また、先日開催された「んめものまつり」では、石川の駒踊りにも参加させていただき、練習に付き合ってくださいました皆さんや、本番のステージで助けてくださった皆さんに感謝の気持ちでいっぱいです。ステージを見た観客の方が、夫の名前を呼び応援してくださいっている姿を見て、少し涙がこぼれますが、コ

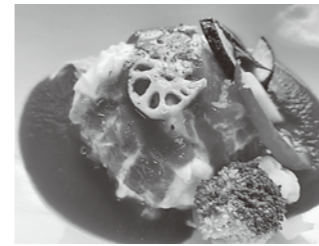

↑だいすきな「レストランはっぼう」のオムライス  
どこのオムライスよりおいしいです!!

真っ白な絨毯のように蕎麦のお花が一面に広がっていて、とてもきれいで感動しました  
稲刈り後に稲を乾かしている様子も今だけの特別な景色で好きです



農家の皆さん、いつもおいしいお米をありがとうございます  
あちこちに美しい自然が感じられることが八峰町の魅力のひとつだと思います！



ソからきた人から「八峰町の人」になれてきたのかなと感じ、とても嬉しく思いました。お世話になったみなさん、本当にありがとうございます。協力隊の任期後のことも徐々に固まってきました。ちゃんとカタチにできるようない頭をフル回転させる日々です。一生懸命になれることに感謝し、ずっと大事にしている楽しむ気持ちは忘れずに活動を続けたいので、見守ってもらえれば幸いです。業務で外に出ている時以外は、役場2階の農林振興課にいますので、話しかけてもらえれば嬉しく思います。これからもぜひよろしくお願いいたします。

## 入札結果をお知らせします!!

町で行った入札において、予定価格が130万円以上のものについて、お知らせします。

### ■10月5日入札分

- 災害用トイレラップポン・トレッカー  
契約金額 3,168,000円 (落札率96.25%)  
請負業者 (株)能代消防センター
- 消防ポンプ自動車  
契約金額 2,437,600円 (落札率95.93%)  
請負業者 (株)能代消防センター
- 小型動力ポンプ積載車  
契約金額 1,030,700円 (落札率95.30%)  
請負業者 (株)能代消防センター

### ■10月30日入札分

- 防火シャッター設備改修工事  
契約金額 5,720,000円 (落札率98.78%)  
請負業者 (株)ワタナベデンキ

### ■10月31日入札分

- 定住促進用空き家改修工事(茂浦)  
契約金額 1,341,514円 (落札率91.62%)  
請負業者 ダイエー建設(株)
- 八森・岩館浄水場動力制御盤等修繕  
契約金額 2,090,000円 (落札率97.43%)  
請負業者 山二建設工業(株) 能代営業所

### ■10月13日入札分

- 消火栓更新工事(その1)  
契約金額 5,953,200円 (落札率89.90%)  
請負業者 (有)富岳工務所
- 消火栓更新工事(その2)  
契約金額 3,214,200円 (落札率90.18%)  
請負業者 (有)富岳工務所





**放送大学入学生募集**  
 放送大学は、4月入学生を募集しています。  
 10代から90代の幅広い世代、約8万5千人以上の学

**●募集・試験**  
**秋田林業大学の研修生募集**  
 秋田県では、秋田県林業トッパーナー養成研修（秋田林業大学校）令和6年度研修生を募集しています。  
 この研修は、林業の実践的な知識や技術を2年間で習得するもので、令和6年1月9日から令和6年1月26日まで申込みを受けています。  
 ご興味のある方は、オンラインキャンパス（事前予約制で通年開催中）による見学も出来ますので、お気軽にお問合せください。  
 ※募集要項の入手方法は、秋田県美の国WEBでコンテンツ番号「24796」で検索ください。  
**問・申** 秋田県林業研究研修センター 研修普及指導室 担当：金高（☎018-882-4512、18-882-4512、forest-c@pref.akita.lg.jp、秋田市河辺戸島字井戸尻台47-2）

**出願期間** 第1回は令和6年2月29日まで、第2回は令和6年3月12日まで  
**問・申** 放送大学秋田学習センター（☎018-831-1997）

生が、大学を卒業したい、学びを楽しみたいなど、様々な目的で学んでいます。授業には3つのスタイルがあり、BS放送やインターネットで視聴する、また講師から直接受ける授業があります。  
 心理学・福祉・経済・歴史・文学・情報・自然科学など、300以上の幅広い授業科目があり、1科目から学ぶことができます。卒業すれば学士の学位を取得できます。  
 放送授業1科目の授業料は1万2千円（入学金は別）。半年ごとに学ぶ科目だけの授業料を払うシステムです。  
 全国にキャンパスにあたる学習センターやサテライトスペースが設置されており、面接授業（スクリーン）の開講やサークル活動などの学生交流も行われています。  
 資料を無料で差し上げています。お気軽に左記までご請求ください。

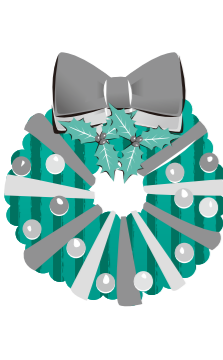

**●イベント**  
**クリスマスリースづくり**  
 ～自然素材を使って～  
 今年のクリスマスは、ぶなつこランド周辺で採取した自然のツルや木の実をつかって、手作りのクリスマスリースをつくってみませんか？  
**日時** 12月2日（土）午前10時～午前11時30分  
**場所** 白神ふれあい館  
**定員** 10名  
**参加費** リース1個につき800円（材料費、保険料）  
**申込締切** 11月28日（火）午後4時まで  
**持ち物** 飲み物、リースに飾りたいものがある方はお持ちください。（ツルや木の実などの材料は協会準備しています。）  
**問・申** ぶなつこランド（☎77-3086）、白神ふれあい館協会（白神ふれあい館）（☎70-4211、asna@shirakami.or.jp）

**職場のトラブルで悩んでいませんか**  
 個々の労働者と使用者との間でおきた労働トラブルを、労働委員会の委員の中から選ばれたあつせん員が話し合いによりトラブルが

**●相談**  
**秋田働き方改革推進支援センター能代市出張相談室のご案内**  
 日々の仕事の中で、労務管理等お悩みのことはありませんか。出張相談室では人事、労務、助成金等に関することなどについて、社会保険労務士が無料でご相談に対応し、お悩みの解決のお手伝いをいたします。  
**日時** 11月22日（水）、12月20日（水）いずれも午後1時30分～午後4時30分  
**会場** 能代市役所 相談室  
 ※事前予約制。  
 相談日の前日までに、左記へお電話でお申込みください。  
**問・申** 秋田働き方改革推進支援センター（☎0120-6951783または☎018-86515335）

■11月16日～30日の行事予定

日・曜日	行事名	場所	時間	内容
16 木	2歳児歯科健康診査	八森保健センター	受付：午後1:00～午後1:30	対象：令和3年4月生～令和3年8月生
	埴介護予防教室	埴公民館	午後2:00～午後3:30	自宅で出来る簡単な体操を行います。お気軽にご参加ください。
17 金	令和5年度八峰町社会福祉大会	ファガス（文化ホール）	午後1:30～午後4:00（開場 午後1:00）	式典・実践発表・秋田県自然保護課ツキノワグマ被害対策支援センターの近藤麻美さんによる講演「クマによる被害を防ぐために」を予定しています。（一般の方で入場を希望される方は☎77-3551 社会福祉協議会までご連絡ください）
20 月	のんき会	沢目駅舎内	午前10:00～午後4:00	心の病を持っている方が情報交換する場です。どなたでもお気軽にお立ち寄りください。
	交流サロン「らべんだー」	埴川健康センター	午後1:30～午後3:30	陽だまりの会会員がおいしいコーヒー、お茶を準備してお待ちしております。「ほっとした時間を過ごしたい」「誰かと話したい」「近くにきたついでに」どなたでもお気軽にお立ち寄り下さい。
21 火	子育てひろば	子育て支援センター「あいあい」	午前10:00～午前11:30	対象者：妊婦、産婦、乳幼児と保護者 内容：手遊び、ふれあい遊び等
	大槻野介護予防教室	大槻野生活改善センター	午前10:00～午前11:30	自宅で出来る簡単な体操を行います。お気軽にご参加ください。
	小手萩介護予防教室	小手萩多目的集会所	午後2:00～午後3:30	自宅で出来る簡単な体操を行います。お気軽にご参加ください。
22 水	心配ごと相談	八峰町社会福祉協議会	午前9:30～正午	担当：工藤金悦相談員 ※相談をご希望の方は事前にご連絡ください。☎77-3551
26 日	いさりびサロン	漁火の館	午前10:00～正午	対象者：岩館第2地区にお住まいの方 参加費：1人100円 お茶やお菓子を用意しております。
	もりのカフェ	橋台コミュニティセンター（ぬかもり館）	午後1:30～午後3:30	「ぬかもり館」に集まって「お茶を飲みながらおしゃべりする」交流の場です。「もりのカフェ」ののぼりが目印です。
27 月	行政相談	八峰町社会福祉協議会	午前9:30～午前11:30	担当：山崎 典康 委員
	のんき会	沢目駅舎内	午前10:00～午後4:00	心の病を持っている方が情報交換する場です。どなたでもお気軽にお立ち寄りください。
28 火	喜楽けんこうクラブ活動	峰栄館	午後1:30～午後2:30	内容：バランスボールを使った運動 問合せ先：喜楽けんこうクラブ代表 小林 ☎090-2366-9985
29 水	1歳児健康相談	八森保健センター	受付：午前9:30～午前10:00	対象：令和4年10月生～令和4年11月生
	心配ごと相談	八峰町社会福祉協議会	午前9:30～正午	担当：芹田静香相談員 ※相談をご希望の方は事前にご連絡ください。☎77-3551
30 木	大信田介護予防教室	大信田公民館	午前10:00～午前11:30	自宅で出来る簡単な体操を行います。お気軽にご参加ください。

**スタッドレスタイヤの紹介**

- BRIDGESTONE **BLIZZAK VRX3** ブリザック ヴィアールエックススリー
- YOKOHAMA **ice GUARD7 iG70** アイス ガードセブン アイジー70
- DUNLOP **WINTER MAXX 03** ウィンター マックス スリー
- TOYO TIRES **OBSERVE GIZZ** オブザーブ ギズツ

**ENEOS 峰浜ss 武内商店 株式会社**  
 秋田県山本郡八峰町峰浜高野々字高野々144-6 TEL 76-2019

**暮らしの難儀事、不動産の困り事ありませんか？**

遺言書の作成、相続の手続き、官公庁への申請書類、契約書の作成、車のナンバー変更、成年後見の手続き、空家・空地の賃貸や売買、空家の解体などの相談所です。相談は無料です。

**●工藤金悦行政書士事務所** ☎090-3365-8232 ☎77-2670  
**●はっぼう宅建紹介** ☎090-3365-8232 ☎74-6110

町内の移動に！  
**八峰町デマンド型乗合有償運送**

ご自身の都合に合わせた時間に利用できます。町内の買い物や通院などに、幅広く利用されています。自宅まで迎えに来ます。  
**【運賃】** 400円（マイナンバーカード提示で100円割引）  
**【運行日時】** 月曜日～金曜日 8:30～17:00  
**【予約・お問合せ】** ☎090-5000-2372

町内医療機関でインフルエンザ予防接種を受けられる皆様へ

交通手段でお困りの方は、左記の「八峰町デマンド型乗合有償運送」をご利用ください。ご予約お待ちしております。

**介護タクシー ニコニコケアタクシー**  
**電話 090-2366-2525**

- ・体調のすぐれない方、歩行困難な方、町外の病院や買い物、日常生活でお出かけの際にご利用ください。
- ・町外へお出かけの料金は、普通タクシー料金となります。



解決されるよう、無料でサポートします。あっせんは非公開、秘密厳守で行われます。職場のトラブルでお悩みの方は、お気軽にお問い合わせください。

【問】 秋田県労働委員会  
事務局 (☎018-860-3284)

**●お知らせ**

**町営歯科診療所休診日**  
休診日 11月11日(土)終日  
11月22日(水)終日

【問】 町営歯科診療所  
(☎88-8210)

**今月の納期**

【国民健康保険税第4期】  
11月30日(木)  
【税務会計課】  
(☎76-4604)

【介護保険料(普通徴収)】  
第5期、後期高齢者医療保険料(普通徴収) 第5期  
11月30日(木)  
【福祉保健課】  
(☎76-4608)

**犯罪被害者週間「県民のつどい」の御案内**

県では、犯罪被害者の方々を温かく支える地域社会の形成を目指して、平成

**筆界特定制度をご利用ください**

「筆界特定制度」とは、法務局が土地の筆界(境界)の位置を特定する制度です。現地調査や測量を含む様々な調査を行った上、もともとあった筆界を明らかにします。

隣接地との筆界が分からず困っている方、筆界について隣地の所有者と意見が一致せずに困っている方などは、お問合せください。

【問】 秋田地方法務局 登記部門 筆界特定室 (☎018-862-1442)

**総合県税事務所からのお知らせ**

◎個人事業税(2期)の納期限は令和5年11月30日(木)です。

忘れずに最寄りの金融機関等で期限内に納めましょう。口座振替をしている方は、預金残高の確認をお願いいたします。なお、納付書は令和5年11月1日(水)に発送予定です。

◎個人事業税の納税も口座振替で

公共料金の支払いと同じように、個人事業税も口座振替にしませんか。金融機関へお出かけになる手間が

25年4月に「秋田県犯罪被害者等支援条例」を施行し、犯罪被害者等の置かれている状況および犯罪被害者支援等の必要性等について県民の理解の促進を図っております。

11月25日(土)から12月1日(金)までの犯罪被害者週間に、犯罪被害者週間「県民のつどい」を開催します。誰もが、ある日突然、犯罪に巻き込まれ被害者、その家族遺族になる可能性があります。

この機会に、犯罪被害者等の「思い」に触れてみませんか。

**日時** 11月25日(土)  
午後1時30分～午後4時

**会場** 秋田拠点センターアルヴェ 多目的ホールほか(秋田市東通仲町4番1号)

**定員** 2000人

【問】 秋田県生活環境部 県民生活課 (☎018-860-1522)

**家を取壊した場合、届け出をお願いします**

固定資産税は、毎年1月1日に存在する固定資産(土地・家屋・償却)に課税されます。年内に家屋の全部または一部を取壊した

省けて、安全、確実です。県内の銀行、信用金庫、労働金庫、信用組合、農協などに預金口座があれば、どなたでも利用できます(ゆうちょ銀行は利用できません)。

秋田銀行、北都銀行およびみずほ銀行は、県外の支店でも可能です。令和6年6月末日までにお申込みされますと、令和6年度1期分から個人事業税の口座振替ができます。詳しくは、左記までお問合せください。

【問】 秋田県総合県税事務所 納税部 取納管理課 (☎018-860-3333)

1) 秋田県総合県税事務所 山本支所 (☎52-6201)

場合、税務会計課へ「家屋滅失届」の提出をお願いします。

**未登記家屋の場合**  
取壊した家屋が登記されていない場合、税務会計課へ「家屋滅失届」の提出をお願いします。

※「家屋滅失届」は、役場税務会計課またはホームページから取得できます。

**登記家屋の場合**  
取壊した家屋が登記されている場合、法務局にて「建物滅失登記」を行う必要があります。「建物滅失登記」が年内に完了しない場合などは、翌年度も課税される可能性があります。その旨役場税務会計課へご連絡ください。なお、「建物滅失登記」の方法については、法務局、土地家屋調査士等へご相談ください。

**住宅取壊し後の土地の税額について**  
人の居住の用に供する家屋の全部を取壊した場合、その土地に適用されていた特例措置がなくなるため、取壊し前の税額より上がる可能性があります。

【問】 税務会計課 税務係 (☎76-4604)、法務局 能代支局 (☎54-4111)

「白神山世界遺産登録30周年記念 あきた白神観光フォトコンテスト」あきた白神の秋と冬」開催中!

秋田県山本地域振興局では、令和5年12月11日に白神山が世界遺産登録30周年を迎えることを記念して「あきた白神観光フォトコンテスト」あきた白神の秋と冬」を9月4日から令和6年2月28日までInstagramで開催しています。皆様の投稿お待ちしております。

詳細は美の国あきたネット内本コンテスト用Webページ (https://www.pref.akita.lg.jp/pages/archive/75949) からご確認ください。

【問】 山本地域振興局 地域企画課 (☎55-8004)



**認知症カフェ 11月後半予定表 (16日～30日)**

日・曜日	名称	場所	時間	内容
20 月	カフェチゴキ(岩館2)	漁火の館	午前10:00～正午	認知症の方やその家族だけでなく、誰でも気軽に集まり交流を楽しむ場です。  参加費：100円 問合せ先： 八峰町地域包括支援センター ☎77-3200
20 月	陽気第三カフェ(八森3)	八森第3地蔵堂	午後1:30～午後3:30	
22 水	カフェタ映え(本館)	夕映の館	午前10:00～正午	
22 水	カフェ浜風(浜田)	浜田コミセン	午後1:30～午後3:30	
24 金	カフェ五重の塔(茂浦)	茂浦コミセン	午前10:00～正午	
24 金	やくしカフェ(八森1)	八森第1コミセン	午後1:30～午後3:30	
27 月	椿カフェ(椿)	椿自治会館	午後1:30～午後3:30	
29 水	小入川カフェ(小入川)	小入川自治会館	午前10:00～正午	
29 水	ノケゾリカフェ(岩館1)	岩館生活改善センター	午後1:30～午後3:30	

**おらほの館**

今月の旬情報  
**白菜、大根、ネギ**

鍋の季節  
野菜はおらほの館で!!

八峰町峰浜沼田「道の駅」となり  
よろしく  
☎76-4649

お薬のこと、健康のこと...etc  
何でもご相談ください!

**皆川薬局**

八峰町峰浜水沢字稲荷堂後120-6  
TEL.76-2052・FAX.76-2199

営業時間 8:00～18:00 / 休業日 日曜日・祝祭日

秋田県民のみなさま限定!

省エネ性能 エアコン☆4以上 冷蔵庫☆3.5以上

本体購入額の20%最大20,000円相当

秋田県内に本店がある地域協賛店で購入した場合 さらに5,000円相当プレゼント!

購入応援地域協賛店です!! 3/6日→12/28日

補聴器(消費税免除) (管理医療機器販売業届済店 第03-404361号)

SELA グループ Panasonic  
**SELA シロキ エルポート シロキ**  
八峰町八森字中浜 TEL77-2323・FAX77-2324

新車・中古車販売(国産全メーカー)  
車検・定期点検・钣金塗装

**沢目自動車**

TEL76-2065 FAX76-3280  
沢目駅前



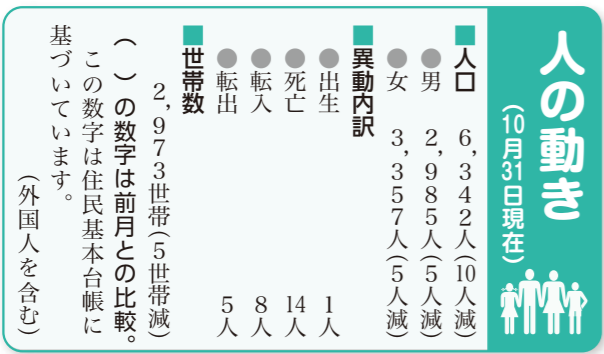

### おくやみ

加賀谷 俊克 (86)	八森 3
今井 豊美 (90)	駅前
後藤 初男 (81)	畑谷
奈良 友子 (83)	椿
奈良 友安 (80)	椿
佐藤 新五郎 (90)	田中
武藤 ツヤ子 (92)	八森 3
菊地 正雄 (88)	岩館 2



## 八峰町職員採用試験10月15日実施分 第1次試験結果のお知らせ

令和5年度八峰町職員採用試験結果において、第1次試験合格者の受験番号をお知らせします。

試験区分	受験番号
保育教諭	E1002、E1003、E1004



愛され続けて No.1

ラジカラーの年賀状 2024

無料アスリをダウンロード  
読み込みが早い  
画像表示もスムーズ!

タッスやスワイプで  
スマホ感覚!  
見やすい画像表示!

〒018-2960 八峰町峰浜高野々字真山1-2 国道101号沿い

### 辰 年賀状印刷承ります

白黒・カラー印刷代 50枚まで **3,000円**

年賀はがきをお持ちでない方には、こちらでご用意致します  
ご自宅まで配達しておりますので、お気軽にお電話下さい

補聴器・メガネ・時計・はんこ・ゴム印・各種印刷

## 吉田時計メガネ店

八峰町八森字中浜15-2 電話:77-2034

## しらかみ整骨院

〒018-2621 秋田県山本郡八峰町八森字茶の沢141-7  
TEL・FAX 0185-74-5678

首、肩、腰、膝などの痛み、産後の骨盤矯正、児童の側弯症、他、あなたの気になるその痛み何でもお気軽にご相談下さい。歩けない方、車の無い方、出張承ります。

## 八峰消防署からのお知らせ

# 注意! 冬の入浴事故!

11月から4月にかけての寒い季節、入浴中に気を失い、浴槽の中で溺れる事故が多くなります。持病がない場合、前兆がない場合でも発生する恐れがあります。特に高齢者の入浴中の事故は、発生すると入院が必要になることが多く、事故の予防が重要です。事故を防止するために次の点に注意しましょう。

### 入浴時の注意点

- 入浴前に脱衣所や浴室を暖めましょう。
- 湯温は41℃以下、湯につかる時間は10分までを目安にしましょう。
- 浴槽から急に立ち上がらないようにしましょう。
- 食後すぐの入浴、またアルコールが抜けていない状態での入浴は控えましょう。
- 精神安定剤、睡眠薬などの服用後の入浴は危険ですので注意しましょう。
- 入浴する前に同居者に一声掛けて、見回ってもらいましょう。

お風呂場でぐったりしている人・溺れている人を発見したら、**救急車を!**

■問合せ先 八峰消防署 救急担当 ☎76-3119

## CSレター

コミュニティ・スクールからこんにちは

### ～収穫の秋、文化の秋～

秋の山々を楽しむには、絶好の季節となりました。一方で、毎日のように熊の目撃や被害が報道されており、安全面にも十分注意して過ごしたいものです。

10月も、八峰町の各学校では、「梨の収穫体験」、「さつまいもの収穫」、「稲刈り」、自衛隊音楽隊による「芸術鑑賞教室」など、地域の方々と連携しながら、収穫の秋、文化の秋にふさわしい学習活動が行われました。

10月29日(日)の町の文化祭では、八峰中学校2年生の「名産品PR活動」、3年生の「オリジナル商品開発」、峰浜小4年生の「ラベンダーサシェ」、5年生の「峰っ子米」、6年生の「菌床しいたけ」の販売活動が行われ、会場は、商品を買いたい人で大盛況でした。それぞれの活動に地域の皆さんのたくさんの協

力があり、子どもたちの、ふるさと学習の成果を発表する場になっていると思います。

さて、10月17日(火)にコミュニティ・スクールの第2回学校運営協議会を開催しました。今年度も折り返しを迎え、各校の校長先生から、学校運営の進捗状況の説明と、コミスク委員による協議が行われました。全体協議の中で、学校と地域との連携や協働を更にパワーアップするために、また、学校の先生方の負担を軽減するために、コミュニティ・スクールがもう一歩踏み出さなければという話題になりました。

地域で頑張るかっこいい大人の姿を子どもたちに見せること、地域の皆さんの力を学校に還元することが、ふるさとを思う子どもたちの力となり、ひいては、地域の大人の活力にもつながると思います。コミュニティ・スクールでは、地域の大人の皆さんと学校との橋渡しに少しでも役立ちたいと考えています。ご自分の仕事や趣味などで、学校とのつながりを持ちたい方、子どもたちと一緒に活動などに関心のある方は、ぜひ、コミュニティ・スクールまでご連絡くださるようお願いいたします。

八森小  
サツマイモ収穫

峰浜小5年  
稲刈り

八峰中  
町文化祭での販売活動

第2回学校運営協議会



広告を掲載してみませんか？

# 広告募集

八峰町役場 企画財政課 ☎76-4603

## 新・忘年会 宴会・仕出し

八峰町プレミアム商品券

使用可能！

ご予約承ります！

体も心もスッキリ!!

**岩盤浴** (毎週土・日・月)

お得デー 11/13(月)、11/27(月)

タオルセット付 タオル持参

1,300円を**900円** 1,100円を**700円**

※岩盤浴営業時間/朝9時～夜8時

**白神ラガー  
白神癒薬里ビール**

特売日

11月23日(木)

770円(税込) ▶ **660円(税込)**

休館日

11月28日(火)・29(水)

お一人様  
250円

風呂の日 11月26日(日)

八峰の日 12月8日(金)



八森いさりび温泉の**ハタハタ館**の  
ハタハタの里観光事業株式会社

営業時間/朝9時～夜9時 電話 0185-77-2770 詳しくはお電話で  
お問い合わせください。  
<https://www.hatahatakan.jp/> E-mail hata2kan@shirakami.or.jp



大切な目に、大切な思い出、  
ご家族で語り合いませんか。

**法要は鮭待夢の会席すし折詰め**

八峰町 峰浜地域は5,000円(税込)  
八森地域は7,000円(税込)  
以上で配達承ります!!

お寿司の宅配とお持ち帰り



**大好評** お刺身・オードブルも  
取り扱っております。

**鮭待夢** すしタイム  
SUSHI.TIME

能代店 TEL0185-55-3277  
能代市南陽崎31-20

八峰町プレミアム30%  
八峰町敬老記念  
商品券使えます!  
10/1より**年中無休**と  
なりました  
11月1日からメニューが新しくなりました!

元気に歩こう!スムーズに活動したい方に!!

5種類の成分で  
軟骨をサポート!

**大草 梅味  
グルコサミンゼリー**

- N-アセチルグルコサミン
- コンドロイチン硫酸
- コラーゲンペプチド
- オオイタドリエキス末
- 筋骨草エキス末



まだまだこれからも  
元気に活動したい方を  
サポートします

L I N U S P H A R M A C Y

**ライナス薬局**

月～土/朝8:00～夜7:00 休日/日・祝日  
八峰町八森字古屋敷13-6

TEL. **70-4160**



家族葬

ホール葬

あたたかく見送るお葬式

ご相談お問い合わせは…

**八峰愁傷館**

〒018-2676  
秋田県山本郡八峰町八森字磯村120-2(あきた白神温泉ホテル敷地内)  
TEL.0185-88-8833(代) ホテル 0185-77-2233