

広報 よっほっ

2023 8月号 ● No.209 ●

- ② 白瀑神社例大祭
- ③ 安全・安心な地域社会づくりのために
- ④ 消防職員採用試験のお知らせ
- ⑤ 町職員採用試験のお知らせ
ふるさと納税で八峰町を応援
- ⑥ 福祉医療費受給者証（更新）について
児童扶養手当・特別児童扶養手当を受給されている方へ
- ⑦ 年金生活者支援給付金制度について
- ⑧ 第2弾マイナポイント各種期限のお知らせ
- ⑨ 八峰町消防署からのお知らせ
身元確認捜査にご協力を！
- ⑫ 責任ある猫の飼い方・接し方をお願いします
- ⑲ お知らせ版
- ⑳ 地域おこし協力隊の部屋、CSレター
- ㉓ 戸籍の窓



～安全・安心な地域社会づくりのために～

第2回 保護司の活動内容と保護司のなり手不足について

ー保護司の活動内容についてー

保護司の活動内容は、保護観察所からの依頼による活動と、地域の保護司の一員としての活動に大まかに分けられ、具体的には下記のようになります。

保護観察所からの依頼による活動	地域の保護司の一員としての活動
①保護観察となった人への助言や指導	③地域での犯罪予防のための啓発や宣伝活動
②刑務所や少年院に入っている人の出所後の生活環境の調整	④その他犯罪予防のための自治体など関係機関・団体との連携・協力

保護司になると、住居地を管轄する保護観察所に配属され、地域の保護司組織（保護司会）に所属し、活動していくこととなります。

保護司会と同様の団体に「更生保護女性の会」や「BBS会」、「更生保護法人」といったボランティア団体もあります。

経験年数などに応じて保護観察所が研修を行うほか、保護司会でも自主的に研修を行っています。また、保護観察や矯正施設入所者の生活環境の調整などは、専門官である保護観察官のアドバイスを受けながら、保護観察官と協働して行います。

ー保護司のなり手不足についてー

保護司の活動についてご紹介してきましたが、昨今、保護司のなり手不足が深刻化しています。保護司法による定数は全国52,500人と定められていますが、実人員は令和2年に47,000人を下回りました。令和2年2月に「保護司の適任者確保のための緊急行動宣言」が発出され、総力をあげて保護司の適任者確保の取組を推進することとされています。

保護司の任期は2年間で、最初の委嘱の際に66歳未満の方でその他条件を満たした方が保護司になることができます。また、76歳までは再任することが可能です。

全国的な保護司不足のなか、安全・安心な地域社会づくりへ貢献する保護司の活動について、地域をあげてのご理解とご協力をお願いいたします。

■問合せ先 総務課 町民サービス係 76-4614

～お気軽にご相談下さい～

健康保険

労災保険

共済制度

ラジオCMでおなじみです。



秋田建築労働組合 能代支部 TEL 090-2024-5138

令和5年度 第32回 住宅デー

とき 9/10(日) 午前9:00～午後3:00頃

ところ 道の駅みねはま(おらほの館・八峰町)

内容 ☆住宅修繕相談 ☆子供木工教室
☆包丁研ぎ 17300円(一人3丁まで) ☆餅まき

※重くなった扉、ぎしむ床など小さなことでもお気軽に!



8月1日、853年に慈覚大師が創建したと伝えられる白瀑神社で例大祭が行われました。

「みこしの滝浴び」は昭和初期、五穀豊穡や海上安全などを祈願し、地域の男衆がみこしを担いで練り歩いたのが始まりとされています。

7月豪雨により滝の水が溢れ、参道へ泥や流木等が流入し、開催が心配されましたが、地域の方等の協力により復旧し、無事開催することができました。

例大祭当日は、男衆がみこしを組むところから始まります。その後、猿田彦命を先頭に神社や事業所などで神事を行いながら、八森本館、浜田とみこしを担ぎます。

午後1時過ぎ、白瀑神社大鳥居前に着くと、クライマックスに向け、担ぎ手は士気を高めます。

多くの観光客やカメラマンに囲まれる中、みこしを担いだ白装束の男衆は、威勢よく白滝の滝つぼに飛び込み、「ワッセ、ワッセ」と声を上げ、躍動していました。

白瀑神社 例大祭

令和6年4月1日採用予定の 八峰町職員採用試験のお知らせです。

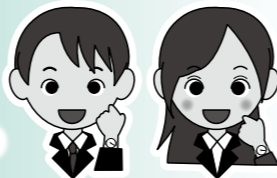

試験日	令和5年9月17日
区分	大学卒・高校卒・社会人・保健師
告示日	7月26日
受験資格	◆大学卒 ①平成5年4月2日から平成14年4月1日までに生まれた方 ②平成14年4月2日以降に生まれた方で大学を卒業、卒業見込みの方
	◆高校卒 平成10年4月2日から平成18年4月1日までに生まれた方 ※大卒受験不可
	◆社会人 昭和59年4月2日から平成10年4月1日までに生まれた方で直近5年 中に2年以上の就業経験者 ※大卒受験可。JICAでの活動も加算可
	◆保健師 平成5年4月2日から平成14年4月1日までに生まれた方で、保健師資格 を有するか、令和6年3月末までに取得見込みの方
受付期間	8月2日～8月23日
試験会場	第1次試験：秋田県市町村会館、第2次試験：八峰町役場
第1次試験 合格者発表	10月中旬
第2次試験	第1次試験合格者に別途通知
採用予定	【大学卒・高校卒・社会人】合わせて3名程度【保健師】若干名

※詳しくは、7月26日に公表の試験案内をご覧ください。町のホームページにも掲載されています。
※申込用紙は告示日から発送可能です。八峰町役場に請求してください。郵便で請求する場合は封筒の表に、「職員採用試験申込用紙請求（大学卒・高校卒・社会人・保健師※希望する区分を記入）」と朱書きし、宛先を明記し140円切手を貼った返信用封筒（A4）を必ず同封して簡易書留で郵送ください（普通郵便の事故には対応できません）。

■問合せ・申込み先 総務課行政係 ☎76-4601 ✉somu@town.happou.akita.jp

ふるさと納税で八峰町を応援 ～8月はふるさと納税普及啓発月間です～

ふるさと納税は、自分が生まれ育った「ふるさと」や、応援したい「ふるさと」への想いを寄附という形にする仕組みとして、平成20年にはじまりました。

町が参加する「ふるさと納税の健全な発展を目指す自治体連合」では、ふるさと納税制度の理念・趣旨の啓発や活用事例の研究・顕彰などの活動を行っています。

自治体連合は、ふるさとに帰省する人が多い8月を「ふるさと納税普及啓発月間」とし、利用拡大に向けた啓発活動を実施し、ふるさとを想い、ふるさとを応援する国民運動月間として展開していきます。

町外にいらっしゃるご家族やご友人に対し、ふるさと納税の利用拡大に向けた周知等の呼びかけをお願いするとともに、「ふるさと八峰町」への応援をよろしくお願いいたします。

八峰町ふるさと納税は以下のふるさと納税ポータルサイトから申込みできます。

- ふるさとチョイス
- さとふる
- 楽天ふるさと納税
- ふるなび
- ふるさとぷらす
- JREMALLふるさと納税

令和4年度ふるさと納税実績

3,038件
73,010,500円

■問合せ先 企画財政課 ☎76-4603

能代山本広域市町村圏組合 消防職員採用試験のお知らせ

令和5年度消防職員採用試験を次のとおり行います。

【試験区分】

上級・初級

【採用予定人員】

上級・初級合わせて1人程度

【受験資格等の主なるもの】

上級…平成5年4月2日から平成14年4月1日までに生まれた方で、

大学を卒業または、令和6年3月31日までに卒業見込みの方

初級…平成5年4月2日から平成18年4月1日までに生まれた方で、高校または、短期大学を卒業または、令和6年3月31日までに卒業見込みの方

身体…身長は、男性にあってはおおむね160cm以上、女性にあってはおおむね155cm以上、体重は、男性にあってはおおむね50kg以上、女性にあってはおおむね45kg以上、胸囲は、おおむね身長 $\frac{2}{3}$ 以上。視力（矯正視力含む。）は、両眼で0.7以上、かつ、一眼でそれぞれ0.3以上で赤色、青色および黄色の色彩の識別ができること。聴力は、2mの距離において低語を聴取できること等

採用後に、管轄区域内（能代市山本郡内）に居住できる方

【試験の期日および場所】

令和5年10月15日（日）能代山本広域交流センター（能代市字海詠坂3番地2）

【受付期間等】

令和5年8月1日（火）から9月13日（水）まで（土、日曜日および祭日は除く）

午前9時から午後5時まで

【必要書類等】

受験案内と受験申込書は能代山本広域市町村圏組合消防本部総務課に請求するか、能代山本広域市町村圏組合のホームページでダウンロードしてください。

写真は6か月以内に撮影したタテ4cm、ヨコ3cm程度の上半身脱帽の本人の写真を2枚、1枚は申込書に貼り、これと同一のもの1枚（受験票用）を提出してください。

※詳細については、能代山本広域市町村圏組合消防本部総務課まで

郵便による申込書請求の場合は、宛先、郵便番号を明記して120円切手を貼った返信用封筒（A4判用）を必ず同封してください。

■問合せ先 能代山本広域市町村圏組合消防本部 ☎52-0403
〒016-0851 能代市緑町2番22号



JA秋田やまもと 年金友の会 グラウンドゴルフ大会

【日時】令和5年9月5日（火）8:30～

【会場】三種町多目的健康広場 ゆめっぴい

スポーツで 【申込締切】8月18日（金）※すでにお申込みをいただいた方は
交流を深めよう！ 不要です。別途ご案内いたします。

年金の受取口座を
ご指定いただくと
年金友の会に加入！
様々なイベントに
参加できます！！

JA秋田やまもと
八峰支店
TEL.0185-76-3151

年金生活者支援給付金制度について

年金生活者支援給付金は、公的年金等の収入やその他の所得額が一定基準額以下の、年金受給者の生活を支援するために、年金に上乗せして支給されるものです。

ご案内や事務手続きは、日本年金機構（年金事務所）が実施します。

受け取りには請求書の提出が必要ですが、下記の支給要件に該当しない場合は支給されません。

■対象となる方

○老齢基礎年金を受給している方

以下の要件をすべて満たしている必要があります。

- ・65歳以上である
- ・世帯員全員の市町村民税が非課税となっている
- ・年金収入額とその他所得額の合計が881,200円以下である

○障害基礎年金・遺族基礎年金を受給している方

以下の要件を満たしている必要があります。

- ・前年の所得額が「4,721,000円＋扶養親族の数×38万円」以下である

■請求手続き

① 新たに年金生活者支援給付金をお受け取りいただける方

お受け取りの対象になる方には、日本年金機構から請求可能である旨のお知らせを送付します。同封の請求書に記入して提出してください。

② 年金を受給し始める方

年金の請求手続きと併せて年金事務所または市区町村で請求手続きをしてください。

■留意事項

- ・支給要件を満たす場合、2年目以降のお手続きは原則不要となります。
- ・支給要件を満たさなくなった場合、支給されなくなります。その際は、「年金生活者支援給付金不該当通知書」を送付します。
- ・給付額は、毎年度、物価の変動による改定（物価スライド改定）があります。
- ・「日本国内に住所がないとき」、「年金が全額支給停止のとき」、「刑事施設等に拘禁されているとき」のいずれかに該当した場合は支給されません。
- ・所得等の要件により不該当となった方でも、世帯構成の変更や所得額の更正等により支給要件に該当した場合は、あらためて請求書をご提出いただくことで受給できます。

■日本年金機構や厚生労働省を装った不審な電話や案内にご注意ください。

日本年金機構や厚生労働省から、電話でお客様の家族構成や金融機関の口座番号・暗証番号をお聞きしたり、手数料などの金銭を求めることもありません。

年金生活者支援給付金のことでお困りになったときは、お電話ください。

「給付金専用ダイヤル」：0570-05-4092（ナビダイヤル）

※お問合せの際は、基礎年金番号がわかるものをお手元にご用意ください。

福祉医療費受給者証（更新）について

現在お持ちの福祉医療費受給者証の有効期限が「令和5年7月31日」の方は、8月以降は使用できなくなるため、更新の対象者には、7月末までに「新しい受給者証」を郵送しています。また、所得制限により非該当となる方には、非該当通知にてお知らせしています。

ただし、町で令和4年中の所得が把握できない方（1月2日以降の転入等）は、前住所地の所得課税証明書が必要となりますので、該当する方は別途通知にてご案内しています。

■福祉医療制度とは…

福祉医療制度とは、心身の健康保持と生活の安定を図るための医療費助成制度です。受給者証を医療機関の窓口で提示すると、医療費の自己負担分が無料となります。

■福祉医療費を受給するには…

受給要件に当てはまる方は役場窓口へ申請してください。

○必要なもの…健康保険証、身体障害者手帳・療育手帳（お持ちの方のみ）

■住所等が変わったら…

住所・氏名・健康保険等に変更があった場合は届け出てください。

○必要なもの…健康保険証（健康保険変更の場合）

■医療機関で医療費を請求された場合には…

- ・予防接種や診断書作成など、保険適用外の料金について福祉医療（マル福）はご使用できません。
 - ・県外の医療機関を受診した場合は、いったん医療費をお支払いになり、後日役場窓口で払い戻しの手続きをしてください。
- 必要なもの…健康保険証、領収書、振込口座通帳

■問合せ先 福祉保健課 保険年金福祉係 ☎76-4608

児童扶養手当・特別児童扶養手当を受給されている方へ ～8月中の現況届をお忘れなく～

手当を受給されている方は、毎年8月の現況届が義務付けられています。

※支給停止となっている方も必要です。

未提出の場合、手当の支給停止・受給資格の消滅となりますので、お忘れのないようお願いいたします。また、婚姻や年金受給等により受給資格を喪失した場合は、速やかに届け出てください。

【児童扶養手当】

ひとり親家庭、もしくは父母のいない児童の養育者に支給される手当

【特別児童扶養手当】

身体または精神に障害のある児童を養育している方に支給される手当

■問合せ先 福祉保健課 保険年金福祉係 ☎76-4608

八峰消防署からのお知らせ

救急医療週間について

救急業務および救急医療に対する正しい理解と認識を深め、救急医療関係者の意識の高揚を図ることを目的に、9月9日を「救急の日」、救急の日を含む1週間を「救急医療週間」と定めています。(今年は9月3日～9日)

この機会に、**家族や大切な人の命を守るため**、救命講習を受講してみませんか？
受講を希望される場合は、あらかじめ管轄の消防署へ問合せください。

救命入門コース	90分	AED・胸骨圧迫が出来るようになる
普通救命講習Ⅰ	180分	AED・心肺蘇生法・ケガの応急手当
普通救命講習Ⅲ	180分	小児・乳児の対応

※問合せ・申込みの詳細は広域ホームページで！

能代山本広域市町村圏組合 救命講習 

■問合せ先 八峰消防署救急担当 ☎76-3119

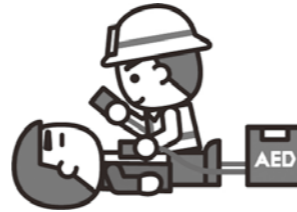

身元確認捜査にご協力を！

警察では、身元が判明しない御遺体について、広く情報を求めています。

皆様の身近に、突然行方が分からなくなった方や、長い間連絡が取れず安否が分からなくなっている方はおりませんか。

県警ホームページに、身元が判明しない方の似顔絵や衣類、所持品などの情報を公開しています。

県警ホームページには、次のQRコードからアクセスすることができるほか、県警ホームページのトップページから「情報提供窓口」、「身元確認捜査にご協力を」の順番でアクセスすることができます。

掲載情報に関してお心当たりがある場合は、能代警察署、最寄りの交番・駐在所にご連絡をお願いします。



■問合せ先 能代警察署 ☎52-4311



第2弾マイナポイント各種期限のお知らせ

対象者

令和5年2月末までにマイナンバーカードを申請した方

申込等期限

令和5年9月末

必要なもの

- ①マイナンバーカード
※数字4桁の暗証番号を使用します。
- ②マイナポイントを受け取る本人名義のキャッシュレス決済
※スーパーのカードやスマートフォンのアプリなど。
- ③本人名義の銀行口座が分かるもの
※支店名や口座番号の入力があります。

国が実施しているマイナポイント事業第2弾については、**令和5年9月末**が申込みおよび決済・サービスの期限です。

申請後にキャッシュレス決済での現金のチャージやお買物が必要になりますので、まだ申し込まれていない方は余裕をもってお手続きしてください。

お手続きはご自分やご家族のスマートフォンのほか、役場窓口からもお申込みできますので、ご不明な場合は役場町民サービス係までご相談ください。



マイナポイントを受け取ることができる手続3種類

20,000円分のチャージまたはお買い物

→5,000ポイント

マイナンバーカードの健康保険証としての利用登録

→7,500ポイント

公金受取口座の登録

→7,500ポイント

→すべての手続で申し込むと合計20,000ポイント

■問合せ先 総務課 町民サービス係 ☎76-4614

あなたの毎日を宝物に。

FUJIFILM PHOTOBOOK

FUJIFILM Value from Innovation

無料アプリをダウンロード！
読み込みが早い！
画像表示もスムーズ！

タックスやスイスで
スマホ撮影！
見やすい画像表示！

1冊バリアフリースタジオ完備 予約・お問い合わせは
個人写真(4000円) 集合写真 ☎76-2960
同朋会・百日記念・七五三・ご新札写真・年祝い記念

藤田写真館
八峰町峰浜高野々字真山1-2 国道101号沿い

しらかみ整骨院

〒018-2621 秋田県山本郡八峰町八森字茶の沢141-7
TEL・FAX 0185-74-5678

首、肩、腰、膝などの痛み、産後の骨盤矯正、児童の側弯症、他、あなたの気になるその痛み何でもお気軽にご相談下さい。歩けない方、車の無い方、出張承ります。



たむら歯科

院長 田村 誠

〒018-2673 八峰町八森字中家後4番6
TEL:0185-74-6788
(予約制)

診療時間	月	火	水	木	金	土	日/祝
9:00~12:30	○	○	○	○	○	○	休
14:30~18:00	○	○	○	○	○	休	休

◎歯科衛生士募集(パート可)

◎訪問診療しております。

詳しく知りたい方はお電話ください

入札結果をお知らせします!!

町で行った入札において、予定価格が130万円以上のものについて、お知らせします。

7月13日入札分

○町道石川南2号線道路改良工事
 契約金額 2,552,000円 (落札率97.89%)
 請負業者 (株)嶋田建設

○八森地区老朽管更新工事
 契約金額 25,300,000円 (落札率94.76%)
 請負業者 (有)秀和興業 峰浜本店

○4災140号 1級町道白神二ツ森線道路災害復旧工事
 契約金額 16,940,000円 (落札率95.12%)
 請負業者 (有)富岳工務所



7月18日入札分

○令和5年度 八峰町高齢者福祉計画及び第9期介護保険事業計画策定業務委託
 契約金額 3,135,000円 (落札率93.44%)
 請負業者 (株)ぎょうせい 東北支社

7月26日入札分

○八峰町下水道・集落排水施設監視システム等整備工事
 契約金額 91,300,000円 (落札率98.80%)
 請負業者 能代電設工業(株)

7月31日入札分

○デジタル移動系無線機通信システム
 契約金額 7,567,710円 (落札率99.95%)
 請負業者 扶桑電通(株) 秋田営業所

東北電力からのお知らせ

令和5年7月7日からの大雨により被災されたお客さまに対する電気料金の特別措置について

この大雨に伴う被害により、災害救助法が適用された市町村※1（八峰町含む）において、被害に遭われたお客さまからお申し出があった場合には、下記の特別措置が適用となりました。

1. 電気料金の支払期日※2の延伸

被災されたお客さまの2023年6月（支払期日が災害救助法適用日※3以降となるものに限ります。）、7月、8月および9月分の電気料金の支払期日を各々1カ月間延長いたします。

2. 不適用月の電気料金の免除

被災されたお客さまが、被災時から全く電気を使用されない場合には、被災日が属する月分の翌月分の電気料金から6カ月間に限り、電気料金（不使用料金※4）は申し受けません。

3. 被災されたお客さまの電気設備の一部が使用不能となった場合は、その使用不能設備相当分の基本料金は、2024年1月末日まで申し受けません。

※1、3 特別措置の適用は、災害救助法の適用範囲に準じます。電気料金の特別措置の適用対象市町村（7月18日時点：26市町村） <災害救助法適用日：7月14日>

※2 支払期日は、検針日の翌日から30日目をいいます。

※4 不使用料金は、基本料金の半額。

被災されたお客さまからのお問い合わせ先

東北電力カスタマーセンター ☎0120-066-774

【受付時間】平日 午前9時から午後5時まで ※祝日・土曜・日曜を除く

自衛官採用試験のお知らせ

願書受付期間 一般曹候補生：7月1日(土)～9月5日(火)
 自衛官候補生：7月1日(土)～9月11日(月)
 航空学生：7月1日(土)～9月7日(木)



一般曹候補生

- 1次試験日(午前) = 9月16日(土)、22日(金)、23日(土)のうち希望する1日
- 応募資格 = 18歳以上33歳未満の男女(来春高卒者含)
- 会場 = 16日 東北森林管理局(紙筆記試験)
 22日 能代南部公民館(簡易センターWEB試験)
 23日 東北森林管理局(簡易センターWEB試験)
- 1次合格発表 = 10月5日(木)(合格者には2次試験のご案内を通知します。)



自衛官候補生

- 筆記試験日(午後) = 9月16日(土)、22日(金)、23日(土)のうち希望する1日
- 応募資格 = 18歳以上33歳未満の男女(来春高卒者含)
- 会場 = 16日 東北森林管理局(簡易センターWEB試験)
 22日 能代南部公民館(簡易センターWEB試験)
 23日 東北森林管理局(簡易センターWEB試験)
 ※ 個人WEB試験16日(土)～27日(水)間での希望する1日での受験も可能
- 身体検査・口述試験日 = (男子) 9月29日(金)・10月1日(日)～3日(火)
 (女子) 9月29日(金)～10月3日(火)のうち希望する1日
- 会場 = 陸上自衛隊秋田駐屯地
- 最終合格発表 = 10月下旬から11月上旬



航空学生【パイロット等を養成する制度】

- 1次試験日 = 9月18日(月)
- 応募資格 = 海上自衛隊：18歳以上23歳未満の男女(来春高卒者含)
 航空自衛隊：18歳以上21歳未満の男女(来春高卒者含)
- 会場 = 北秋田市交流センター
- 1次合格発表 = 10月6日(金)(合格者には2次試験のご案内を通知します。)

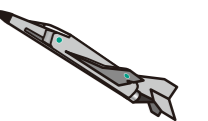

【お問合せ・詳しい要項(願書)の請求】

自衛隊秋田地方協力本部 能代地域事務所 ☎52-0768

安心車検!

沢目自動車

TEL76-2065 FAX76-3280
 沢目駅前



秋田県民のみなさま限定!

省エネ性能 エアコン☆4以上 冷蔵庫☆3.5以上

1台あたり 本体購入額の20% 最大20,000円相当

秋田県内に本店がある地域協賛店で購入した場合 最大5,000円相当プレゼント!

購入応援地域協賛店です!! 3/6(日)→12/28(木)

補聴器(消費税免除) (管理医療機器販売業届出第03-404361号)

SELA グループ Panasonic
 SELA シロキ エルポート シロキ
 八峰町八森字中浜 TEL77-2323・FAX77-2324

暮らしの難儀事、不動産の困り事ありませんか?

遺言書の作成、相続の手続き、官公庁への申請書類、契約書の作成、車のナンバー変更、成年後見の手続き、空家・空地の賃貸や売買、空家の解体などの相談所です。相談は無料ですよ。

●工藤金悦行政書士事務所 携090-3365-8232 ☎77-2670
 ●はっぼう宅建紹介 携090-3365-8232 ☎74-6110

そろそろ、ストーブ分解掃除しませんか?

特典

来シーズンまで無料保管! いただきます

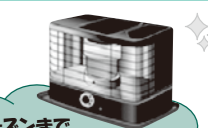

ENEOS 峰浜SS 武内商店(株)
 秋田県山本郡八峰町峰浜高野々144-6 TEL76-2019



事務局

八峰町産業振興課 ジオパーク推進係
☎ 0185 (76) 4605 FAX 0185 (76) 2203
HP <https://geopark.town.happo.lg.jp/>



白神の恵みに生きる

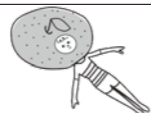

地域の人話を聞いて、
大地と自然と人のつながりを考えます

最後の雄島花火大会をがんばります



話をしてくれた人

鎌田 勝(かまだ まさる)さん
昭和25年生まれ、中浜在住。雄島花火実行委員会会長。
自治会活動など、地域の活動に積極的に関わっています。

○雄島花火のきっかけ

自分が子どものころに、地域で夏祭りや、踊りをやっていた、楽しかった思い出がありました。でも、自分が親になった時にふと見回せば、子どもの行事が無くなっていました。そこで、自分たちの子どもにも同じ思いをさせてあげたい、何かできないかということで、地域の若い人が集まって話し合いました。当時は能代の花火も無くなっていましたので、花火を雄島から打ち上げることになりました。そして、地域の会員や商店からお金を集めて花火を打ち上げたのが始まりで、37年間続けてきました。

雄島花火実行委員会は現在、中浜の住民を中心に30名ほどの会員です。ポスターを製作したり、寄付金を集めたり、準備が大変ですが、こういった大きな行事を地元でやればみんなの楽しみになるので、やりがいがあります。

○帰省する人にも楽しんでもらいたいです

8月15日の開催はお盆の最中ということで、忙しいという声もありましたが、帰省した人にも楽しんでもらいたくて、日時はずっと変えずにやってきました。

雄島花火は規模は小さいですが、近くで見ると迫力があるのが特徴で、大館や秋田からわざわざ見に来てくれる人もいます。プロポーズなど、大切な人に送る「メッセージ花火」も好評です。

○最後の雄島花火

去年から実行委員会で話し合ってきて、メンバーの人員不足と高齢化のため、今年を最後の花火大会にすることとしました。始めた当初からずっと関わってききましたが、37年間は長いようで短かったです。コロナ禍の間は、ポスターも出さないでサプライズ花火ということで仲間内だけで開催していましたが、今年は屋台も出してもらって盛大にやりたいと思います。

最後は今までで一番楽しく、盛り上がるようにみんなががんばりたいと思いますので、ぜひご来場ください。



☆第37回「最後の雄島花火大会」告知☆

日時：8月15日（火）20:00～
場所：八峰町中浜海岸

責任ある猫の飼い方・接し方を お願いします



現在、町や保健所には、ネコによる糞や尿・鳴き声・家への侵入・物品の破損等の被害や、増えすぎてしまったネコの捕獲依頼など、ネコに関する苦情や相談が多数寄せられています。

動物愛護法により、町や保健所などの行政機関であっても健康なネコを捕獲して処分することはできません。

ネコを可愛がっている方は、地域の生活環境の保全と穏やかな住民生活の維持のためにも、責任を持った対応と近隣への配慮をお願いします。



ネコを飼っている方は

- ・責任を持って飼える頭数で、増えすぎないように管理してください。（ネコは交尾をするとほぼ確実に妊娠する動物です。）
- ・感染症への感染や交通事故に遭うことを防ぐためにも、室内で飼うようにしてください。
- ・どうしても室内で飼うことができない場合は、首輪や迷子札を付けて飼いネコであることがわかるような表示をし、不妊・去勢をして、増えすぎないようにしてください。
- ・近所や地域に迷惑がかかる事の無いよう、飼っているネコの行動を把握し管理してください。
- ・引っ越しや施設への入所、増えすぎて管理ができなくなった等のやむを得ない理由でネコを飼うことができなくなった場合は、有料で保健所へ引き渡すことができます。

飼い主の分からないねこを見かけたら

- ・安易に「かわいそうだから」と、自己満足で無責任にエサを与える方がいますが、エサを与えることで付近に居つき、増え続けて、地域の迷惑となっています。
- ・エサを与えることは実質的に飼っていることとなりますので、「飼ってはいない」と言ってエサを与えることはやめてください。
- ・飼い主の分からないネコを引き取って飼おうとする時は、最後まで命に責任を持てるかどうか、近隣の迷惑となることをよく考えて決めてください。
- ・飼い主の分からないネコで、自治会内に誰も飼い主がいなかったことが確認できた場合は、地域住民の合意により、無料で保健所へ引き渡すことができます。
- ・負傷や衰弱して弱っているなど、保護が必要なネコがいた場合は、秋田県動物愛護センター（TEL018-827-5051）で保護することができます。

※保健所への引渡しについては、飼い主や住民の方が自ら行うこととなります。引き取り先は秋田県北秋田保健所となりますが、事前の連絡が必要です。（TEL0186-62-1167）

※動物の遺棄・虐待は犯罪です。見つけた場合は警察に通報してください。

■問合せ先 総務課 町民サービス係 ☎76-4601

日頃の訓練の成果を披露
八峰町消防操法大会

7月9日、令和5年度八峰町消防操法大会が役場駐車場で行われ、参加した町内の全15分団が、日頃の操法訓練の成果を披露しました。
競技は、小型ポンプの部とポンプ車の部の2つの部で行われ、各分団は前方にある的を倒すまでのタイムや動作の正確さを競いました。

■大会の結果
小型ポンプの部
優勝：第3分団
(沼田・田中・大土面)
準優勝：第10分団(浜田・本館)
ポンプ車の部
優勝：第12分団(中浜)



機敏で正確な動き

地元の海岸をきれいに
八森地区海岸クリーンアップ



町民みんなでゴミを拾いました

7月8日、八森地区の海岸でクリーンアップが行われました。
毎年この活動は、海水浴シーズンを前に海岸をきれいにし、訪れた方々に気持ちよく利用してもらおうと、毎年実施しています。
この日は、朝7時から自治会ごとに多くの方々が集まり、最寄りの海岸や海岸付近の道路のごみを拾いました。
集まった町民の皆さんは、広い海岸にそれぞれ散らばり、缶やビンのほか、漂着物など多くのごみを集めていました。
側溝や川にポイ捨てされたごみは、海へ流れ出し、やがて海岸へ漂着します。ごみのポイ捨ては絶対にやめましょう。

豪雨災害の被害箇所
テックフォースより報告



被害状況を報告しました

7月26日、29日、国土交通省東北地方整備局の緊急災害対策派遣隊(テックフォース)による7月豪雨の被害状況の調査結果報告が行われました。
テックフォースとは、大規模自然災害に対応するため、被災自治体等が行う被災状況の迅速な把握など、早期復旧その他応急対策に対する技術的支援をするため、国土交通省に設置されています。
先遣調査班が、7月21日〜24日にかけて、町道と河川の被害の確認をし、町道白神二ツ森線や夏井沢川など町道2路線、3河川で計68カ所の被害が確認されました。
その後、被害状況調査班が、7月24日〜29日にかけて、町道白神二ツ森線等15カ所の被害規模の計測などを行いました。

東北の自治体・団体が集合
東北移住&つながり大相談会

7月23日、東京都で「第2回東北移住&つながり大相談会」が開催され、八峰町ブースとして参加しました。
この相談会は、NPO法人ふるさと回帰センター主催で行われ、東北の多彩な魅力・多様な暮らしを発信し、地方暮らしや移住に興味のある方が地域の移住担当者と直接相談できる機会となっています。
当日は、東北各地から112ブース108団体が出席し、279組328名の来場がありました。

八峰町ブースには、農業体験や子育て支援についての相談や、生薬やシイタケなどの特産品に興味を持った方が訪れていました。町では、イベント以外でも移住相談を受け付けています。



移住のきっかけづくり



今年4月から、コニシ登記測量事務所がお役に立ちます！
不動産の管理に関する制度が変わりました!!
「親が亡くなって相続したけれど、出来れば親の不動産は放棄したいな」とお考えの方には…
相続等により取得した土地所有権の国庫への帰属に関する法律が4月27日からスタートしています! 【広告】
境界杭は近隣の「和」の証 土地家屋調査士 コニシ登記測量事務所
〒016-0862 秋田県能代市寿域長根48番地181 電話 0185-74-9027 FAX 0185-74-9029

おらほの館
今月の旬情報 8/12 お盆朝市・9/10 秋の大感謝祭
メロン、すいか 枝豆、漬ナス
お盆の準備は おらほの館で!!
八峰町峰浜沼田「道の駅」となり
よろしく
☎76-4649



お薬のこと、健康のこと…etc
何でもご相談ください!
皆川薬局
八峰町峰浜水沢字稲荷堂後120-6
TEL.76-2052・FAX.76-2199
営業時間 8:00~18:00 / 休業日 日曜日・祝祭日

町内の移動に!
八峰町デマンド型乗合有償運送
ご自身の都合に合わせた時間に利用できます。町内の買い物や通院などに、幅広く利用されています。自宅まで迎えに来ます。
【運賃】400円(マイナンバーカード提示で100円割引)
【運行日時】月曜日~金曜日 8:30~17:00
【予約・お問合せ】☎090-5000-2372

介護タクシー「ニコニコケアタクシー」と「けあさぽ〜と」は
左記の八峰町デマンド型乗合有償運送事業を請け負っています。
免許のある方、健康な方、沢山の方にご利用いただいております。
お気軽にご利用ください。

あなたは愛しいペットが亡くなられたときどうしてですか?
家族の一員として大切にご供養しませんか?
料金など詳しくはお問い合わせください。
PET rest メモリアルパーク 霊園部
動物取扱責任者 中村 厚志
能代市中沢字瓶長根2-5
TEL0185-58-5000
ホームページ http://www.pet-rest.com/
火葬のご用命は 飼い主様の心に寄り添う PETrestメモリアルパークまで
今度からペットのレンタルやついでにおります。詳細はご相談ください。最後まで面倒を見る自信がない、ただペットと生活をしたいなどいろいろあると思いますのでご期待に添えると思います。猫スコッティあります。
保管(ホテル) 動-19-89 R5年4月更新 有効期限R10年4月15日
販売 動-19-88 R5年4月更新 有効期限R10年4月15日
貸し出し 動-19-90 R5年4月更新 有効期限R10年4月15日
展示 動-19-91 R5年4月更新 有効期限R10年4月15日
その他譲受飼養許可(老犬ホーム) 動-19-92 R5年4月更新 有効期限R10年4月15日

としょしつだより

【開室時間】 午前8時30分～午後9時
 (休み：年末年始、蔵書点検期間)
 ■ファガス図書室 八峰町八森字中浜196-1 ☎0185-77-3700
 ■峰栄館図書室 八峰町峰浜田中野田沢20-1 ☎0185-76-2323

本に関するお問い合わせは、お気軽に図書室までご連絡ください。

☆ 図書室からのお知らせ ♪

ファガス図書室 (八森地区)

能代科学技術高校より、機械科の2年生が3名来室しました。自由で作ってもらった企画展のテーマは「機械科からのすゝめ」です。専門的でありながら機械のもつ面白さやかっこよさが伝わってくる展示です。



峰栄館図書室 (峰浜地区)



能代松陽高校3年生1名が来室。「今年の夏、涼しい部屋でゆっくり読みたい本」というテーマで、小説から児童書まで幅広く10冊をピックアップ！読みたくなるポップ付きです。

移動図書館車「としょカーン」からのお知らせ



「としょカーン」の運行をお休みします。
 日時 令和5年8月11日(金)～16日(水)



●新しく入った本のお知らせ● ★マークがついている本は、両方の図書室にあります。

ファガス図書室 金谷信栄氏の寄付金で購入した本の他に、寄贈本も紹介しています。	
【絵本、児童書】	
【絵本】アアウをとってこい ミクロネシアのおかしな話	秋野 笑巨矢
【絵本】リサとガスパールののであい	ゲオルグ・ハレンスレーベン
【絵本】ぎょうれつのできるアイスクリームかきごおりやさん	ふくざわ ゆみこ
【絵本】にんぎょひめになれるまほうのとびら	真瀬 ひかる
【絵本】それよりこわい	村中 李衣
【児童書】つくって役立つ！防災工作	プラス・アーツ 監修
【児童書】させつと行事を楽しむすかん 夏	長谷川 康男
【児童書】家でできる！わくわくエンジニアリング	ロブ・ビーティ
【児童書】だれでもアーティスト	ドーリング・キングスリー社
【児童書】ミラクルきょうふ！本当に怖いストーリー-DX 水晶	闇月 麗
【一般書】(小説、実用書)	
【小説】アリアドネの声	井上 真偽
【小説】校庭の迷える大人たち★	大石 大
【小説】脈動	今野 敏
【小説】縁切り上等！離婚弁護士松岡純の事件ファイル★	新川 帆立
【小説】図書館のお夜食★	原田 ひ香
【小説】ひむろ飛脚	山本 一力
【文庫小説】あんとほろき星 (お勝手のあん 8)	柴田 よしき
【文庫小説】写真館とコロッケ (ゆうれい居酒屋 3)	山口 恵以子
【実用書・情報学】すぐに使える！ChatGPTまるわかり活用術	コスミック出版
【実用書・生き方】コンプレックスをひっくり返す	吉野 なお
【実用書・社会】政治はケンカだ！明石市長の12年	泉 房穂
【実用書・科学】星空の図鑑 2023-2031	Will Gater
【実用書・健康】いのちを守る水分補給	谷口 英喜
【実用書・住まい】時を重ねる家。	エクスナレッジ
【実用書・技術】命を守るバイク術	近田 茂
【実用書・料理】ささ〜っとラク麺&だ〜っとかけ丼170	瀬尾 幸子

峰栄館図書室 金谷信栄氏の寄付金で購入した本や寄贈本も紹介しています。	
【絵本、児童書】	
【絵本】パンダのおさじとフライパン★	柴田 ケイコ
【絵本】ほげちゃんとおぼけ	やぎ たみこ
【絵本】なつやすみ	麻生 知子
【絵本】いこう！たんけん！ぼうけんのたび	鎌田 歩
【絵本】絵本はたらく細胞 1～5巻	清水 茜
【児童書】くまの子ウーフのおはなし 1～5巻	神沢 利子
【児童書】ナゾロリ まじめにふまじめ×ミステリー	原 ゆたか
【児童書】水害のサバイバル	かがくるBOOK
【児童書】マイクラフトでおぼえることわざ146	プロジェクトKK
【児童書】食べて楽しむ科学実験図鑑	尾嶋 好美
【一般書】(小説、よみもの、実用書)	
【小説】光のしるべ -えにし屋春秋-	あさの あつこ
【小説】物語の種	有川 ひろ
【小説】川滝少年のスケッチブック	小手鞠 るい
【小説】ジウX	誉田 哲也
【小説】ロールキャベツ★	森沢 明夫
【小説】オール・ノット	柚木 麻子
【文庫小説】本所おけら長屋 二十巻	畠山 健二
【よみもの】くもをさがす	西 加奈子
【実用書・歴史】自然災害で変わる歴史が変わる！	伊藤 賀一
【実用書・観光】東京ディズニーランド&シー裏技徹底ガイド	コスミック出版
【実用書・健康】人間ドッグの作法	森 勇磨
【実用書・自然】牧野富太郎選集 1～5巻	東京美術
【実用書・生活】困りごと解決！家事ワザ262	かおり
【実用書・手芸】広告チラシで何をつくる？	ブティック社
【実用書・料理】おいしい韓国料理のレシピ	キム・ナレ
【実用書・農業】半農半X的これからの生き方	塩見 直紀

生涯学習だより

はっぽう

第184号

八峰町教育委員会 生涯学習課
 編集 山本郡八峰町峰浜田中野田沢20-1
 TEL 0185-76-2323 FAX 0185-76-2387

令和5年度 ことぶき大学開講式が行われました

7月5日(水)、ファガス文化ホールにて八峰町ことぶき大学開講式が行われました。今年度は20名の新入生を迎え、総在籍数は268名となりました。生涯にわたって学習し、熟年者としてふさわしい技術と教養を身につけ、家庭や地域で活躍する高齢者になることを目指すとともに心と体の健康に努めるという学習目標のもと、今年度の計画では運動会や文化祭への参加を予定しております。

開講式終了後、秋田大学客員教授北秋田分校長の三浦栄一さんから「笑うかどには福来る、歌うかどにも福来る」と題して講演いただき、笑いあり歌ありの楽しい時間を過ごしました。



令和5年度開講しました



三浦さんによる記念講演

「レザークラフト講座」開講します！

革で「トートバッグ」を作ります。A4サイズの入る大きさです。初心者でも大丈夫です。

受講を希望される方は、9月1日までに峰栄館(☎76-2323)へお申し込みください。

◆講師：鷲谷 雅子 さん

◆日時：9月15日、29日(金)
 10月6日、13日、20日(金)
 13時30分～ 2時間程度

◆会場：ファガス1階 サークル研修室

◆参加費：7,000円

◆定員：6名

◆持ち物：エプロン



「朝活! ヨガ講座」開講します！

土曜日の朝、少し早起きしてヨガを体験してみませんか？今回は4回シリーズ最終回の募集です。

海を見ながら心も体もリフレッシュしましょう！
 受講を希望される方は、8月25日までに峰栄館(☎76-2323)へお申し込みください。

◆講師：高橋沙弥花さん(町内在住ヨガインストラクター)

◆日時：9月2日(土) 7時30分～9時00分

◆会場：あきた白神体験センター 中庭
 (雨天時はホール)

◆参加費：500円(入浴料込み)

◆定員：15名

◆持ち物：飲み物、タオル、ヨガマットまたはバスタオル

行事予定

▽あきた白神子どもの俳画大会

■募集期間：8月1日(火)～9月25日(月)

■募集対象：県内の小学生

■表彰日時：10月29日(日) 午前8時30分～

■表彰会場：八峰中学校 体育館(予定)

■問合せ：生涯学習課 ☎76-2323

▽八峰町二十歳を祝う会

■日時：8月14日(月) 10時～

■会場：峰栄館 多目的ホール

■問合せ：生涯学習課 ☎76-2323

▽八峰町芸術文化協会移動研修

■開催日：9月3日(日) 8時～

■会場：小坂町

■問合せ：生涯学習課 ☎76-2323

八峰中学校 地域の美術館 作品入れ替えのお知らせ

学校と地域の連携を目指して行っている「地域の美術館」の作品入れ替えを以下の日程で行います。

主催は八峰町芸術文化協会ですが、会員以外でも作品を展示することが出来ます。

【日時】令和5年8月21日(月) 10時00分～

【内容】展示作品の入れ替え

【会場】八峰中学校 ランチルーム前

展示を希望される方は、作品をお持ちの上、会場にお越しください。

なお、作品の数により、すべてを展示できない場合もございますのでご了承ください。

8月16日～31日の行事予定

日・曜日	行事名	場所	時間	内容
16 水	心配ごと相談	八峰町社会福祉協議会	午前9:30～ 正午	担当：日沼美智子相談員 ※相談をご希望の方は事前にご連絡ください。☎77-3551
21 月	のんき会	沢目駅舎内	午前10:00～ 午後4:00	心の病を持っている方が情報交換する場です。どなたでもお気軽にお立ち寄りください。
	交流サロン「らべんだー」	埴川健康センター	午後1:30～ 午後3:30	陽だまりの会会員がおいしいコーヒー、お茶を準備してお待ちしております。 「ほっとした時間を過ごしたい」「誰かと話したい」「近くにきたついでに」どなたでもお気軽にお立ち寄り下さい。
22 火	子育てひろば	子育て支援センター「あいあい」	午前10:00～ 午前11:30	対象者：乳幼児と保護者、妊婦さん 内容：歌、手遊び、ふれあい遊び等 問合せ先：子育て世代包括支援センター ☎76-4608
	八峰町定例教育委員会	ファガス	午前10:00～	詳しくは学校教育課へ ☎77-2816
	喜楽けんこうクラブ活動	峰栄館	午後1:30～ 午後2:30	内容：バランスボールを使った運動 問合せ先：喜楽けんこうクラブ代表 小林 ☎090-2366-9985
23 水	心配ごと相談	八峰町社会福祉協議会	午前9:30～ 正午	担当：武田ムツ子相談員 ※相談をご希望の方は事前にご連絡ください。☎77-3551
	にこにこカフェ	水沢上町内会館	午前10:00～ 正午	認知症の方やその家族だけでなく、誰でも気軽に集まり交流を楽しむ場です。 対象：水沢上地区の方 参加費：100円 問合せ先：八峰町地域包括支援センター ☎77-3200
	ぼっぼカフェ	沢目駅前コミュニティセンター	午後1:30～ 午後3:30	認知症の方やその家族だけでなく、誰でも気軽に集まり交流を楽しむ場です。 対象：駅前、三ツ森地区の方 参加費：100円 問合せ先：八峰町地域包括支援センター ☎77-3200
24 木	畑谷介護予防教室	畑谷公民館	午前10:00～ 午前11:30	自宅で出来る簡単な体操を行います。お気軽にご参加ください。
25 金	松原ほのほのカフェ	松原会館	午前10:00～ 正午	認知症の方やその家族だけでなく、誰でも気軽に集まり交流を楽しむ場です。 対象：カッチキ台地区の方 参加費：100円 問合せ先：八峰町地域包括支援センター ☎77-3200
27 日	いさりびサロン	漁火の館	午前10:00～ 正午	対象者：岩館第2地区にお住まいの方 参加費：1人100円 お茶やお菓子を用意しております。
	もりのカフェ	橋台コミュニティセンター（ぬかもり館）	午後1:30～ 午後3:30	「ぬかもり館」に集まって「お茶を飲みながらおしゃべりする」交流の場です。「もりのカフェ」ののぼりが目印です。
28 月	行政相談	八峰町社会福祉協議会	午前9:30～ 午前11:30	担当：山崎 典康 委員
	仲村カフェ	仲村会館	午前10:00～ 正午	認知症の方やその家族だけでなく、誰でも気軽に集まり交流を楽しむ場です。 対象：仲村地区の方 参加費：100円 問合せ先：八峰町地域包括支援センター ☎77-3200
	のんき会	沢目駅舎内	午前10:00～ 午後4:00	心の病を持っている方が情報交換する場です。どなたでもお気軽にお立ち寄りください。
	横内カフェ	横内公民館	午後1:30～ 午後3:30	認知症の方やその家族だけでなく、誰でも気軽に集まり交流を楽しむ場です。 対象：横内地区の方 参加費：100円 問合せ先：八峰町地域包括支援センター ☎77-3200
29 火	立石介護予防教室	立石コミュニティセンター	午前10:00～ 午前11:30	自宅で出来る簡単な体操を行います。お気軽にご参加ください。
30 水	心配ごと相談	八峰町社会福祉協議会	午前9:30～ 正午	担当：富山則夫相談員 ※相談をご希望の方は事前にご連絡ください。☎77-3551
	母谷のカフェ	目名湯担い手センター	午前10:00～ 正午	認知症の方やその家族だけでなく、誰でも気軽に集まり交流を楽しむ場です。 対象：目名湯、萩ノ台、蝦夷倉地区の方 参加費：100円 問合せ先：八峰町地域包括支援センター ☎77-3200
31 木	水沢中・下介護予防教室	水沢コミュニティセンター	午前10:00～ 午前11:30	自宅で出来る簡単な体操を行います。お気軽にご参加ください。
	あった会	ファガス	午後1:30～ 午後3:30	読み聞かせサークル「かもめ」が、絵本の読み聞かせなどをします。

健康はっほう21ひろば

胃がんについて

1.胃がんとは

胃がんは、中高年以上に発症することが多く、特に50歳代から急増します。胃がんは、胃の壁の内側をおおう粘膜の細胞が何らかの原因でがん細胞となり、無秩序に増えていくことにより発生します。早い段階では自覚症状がほとんどなく、かなり進行しても症状がない場合があります。

<代表的な症状>

□胃（みぞおち）の痛み・不快感・違和感 □胸やけ □吐き気 □食欲不振

2.発生要因

ヘリコバクター・ピロリ（ピロリ菌）の感染、喫煙があります。その他には、食塩・高塩分食品の摂取が、発生する危険性を高めることが報告されています。

3.予防と検診

1)予防

日本人を対象とした研究結果では、がん予防には禁煙、節度ある飲酒、バランスのよい食事、身体活動、適正な体形、感染予防が効果的と言われています。

2)検診

がん検診の目的は、がんを早期発見し、適切な治療を行うことで、がんによる死亡を減少させることです。現在、胃がんの検診方法として「効果がある」とされているのは胃部X線検査(バリウム検査)と胃内視鏡検査の2つの方法となります。胃部X線検査(バリウム検査)は、以下の通り集団検診を実施しますので、まだの方はぜひご予約をお願いします。

出典元：国立がん研究センター がん情報サービス (ganjoho.jp)

八峰町 胃・大腸がん検診日程について

	検診会場	実施月日	受付時間	検診内容および検診対象
胃・大腸がん検診	八峰町文化ホール(ファガス)	8月28日(月)	午前6時～午前8時	●胃がん検診(胃部X線) ・・・30歳以上対象 ※むせやすい方または誤嚥しやすい方は、医療機関での検診をおすすめします。
		8月29日(火)		
		9月6日(水)		
		9月7日(木)		
		9月8日(金)		

●注意事項

- ①胃がん検診当日時点で、排便が検診日前3日以上ない方は受診できません。
- ②検診会場は全て「八峰町文化ホール(ファガス)」です。
- ③送迎を希望される方は下記までご連絡ください。

●大腸がん検診のお知らせ

胃がん検診に合わせて大腸がん検診も実施します。検体の提出は本人でなくても可能です。ご希望の方は必要物品を郵送しますので、下記までご連絡ください。

■問合せ先 福祉保健課 健康推進係 ☎76-4608

スポーツ

アリスのスポーツ教室 【アクア体操(水中運動)】

期間 ①9月12日～26日、
(毎週火曜日、全3回)、
②9月15日～29日(毎週
金曜日、全3回)
時間 ①②いずれも午後1
時30分～午後2時20分ま
たは午後2時30分～午後
3時20分までの2コース
定員 各20名(成人)
費用 各1,000円
申込方法 8月20日(日)
までにフロントへ直接申
込みください(申込多数
の場合は抽選)

【ハラスポールエフササイズ】

期間 ①9月14日～28日
(毎週木曜日、全3回)
②9月8日～29日
(9月22日を除く毎週金曜
日、全3回)
時間 ①午後1時30分～午
後2時30分②午前10時30
分～午前11時30分
定員 各20名(成人)
費用 各1,000円
申込方法 8月20日(日)
までにフロントへ直接申
込みください(申込多数
の場合は抽選)
【ストレッチポール教室】
柔軟性や姿勢が良くなる
エクササイズです!

相談

八峰町人権擁護委員会につ いて

皆様の日々の困りごとな
どを特設人権相談所でお受
けしています。八峰町の人
権擁護委員会をご紹介します。
【峰浜地区】 小林金則、
武田ムツ子、太田たかね
【八森地区】 工藤金悦、
藤田吉孝、須藤由美子
※敬称省略
開催日 令和5年9月7日、
12月7日、令和6年2月
7日
開催場所 峰栄館、フアガ
ス
開催時間 午前10時～午後
3時
相談内容 子どもや高齢者



全国一斉「子どもの人権 相談」強化週間のご案内

法務局では、左記のとおり
「子どもの人権相談」強化
週間を実施し、皆様方か
らのご相談をお受けいたし
ます。相談は無料で、人権
擁護委員および法務局職員
が平日夜間および土日にも
応じます。相談内容につい
ての秘密は厳守します。
実施期間 8月23日(水)
～8月29日(火)
※平日は、午前8時30分～
午後7時
※土曜日・日曜日は、午前
10時～午後5時
相談電話 こどもの人権1
10番(☎0120-0
07110)
SNS(LINE) 人権相談
①アカウント名…SNS
人権相談、②検索ID…
@sujinkensudan

相続・遺言個別相談会の 開催について

○ご存じですか?相続登記
義務化について

相続(遺言)によって不 動産の所有権を取得した相 続人は、その所有権の取得 を知った日から3年以内に 相続登記の申請をしなければ ならないことになりました。

すでに、相続により不動
産の所有権を取得している
相続人は、令和6年4月1
日から3年以内(令和9年
3月31日まで)に相続の登
記をしなければなりません。
多くの国民の皆様がこの
制度を理解し、利用してい
ただく機会として、秋田地
方法務局能代支局で左記の
とおり個別相談会を実施し
ます。

秋田働き方改革推進支 援センター能代市出張相 談のご案内

日々の仕事の中で、労務
管理等お悩みのことはあり
ませんか。出張相談室では
人事、労務、助成金等に関
することなどについて、社
会保険労務士が無料でご相
談に対応し、お悩みの解決
のお手伝いをいたします。
日時 8月23日(水)、9
月27日(水)いずれも午
後1時30分～午後4時30
分
会場 能代市役所(8月23
日は相談室8、9月27日
は相談室9)
※事前予約制。
相談日の前日までに、左
記へお電話でお申込みく
ださい。

秋田働き方改革推 進支援センター(☎01 2016951783)また は☎0181865153 35)

相続・遺言個別相談会の 開催について

○ご存じですか?相続登記
義務化について

相続無料相談会

司法書士が相続、登記手
続、遺言などに関するご相
談をお受けします。
日時 8月19日(土)
午前9時30分～正午
場所 能代山本広域交流セ
ンター
受付 当日先着順(予約不
要)
問 司法書士会能代支部
(司法書士伊藤博之事務
所) (☎8818862)



再犯防止相談支援窓口開 設のお知らせ

社会福祉法人晃和会では
秋田県から受託し、窃盗
(万引き等)や暴力行為な
どの犯罪を繰り返して行っ
てしまうご本人やご家族の悩
みに対する相談窓口を開設
しています。
受け付けた相談は、相談
員が福祉などの支援や適切
な機関につなげるという対
応を行います。相談日は週
2回(火曜日・金曜日)で
電話およびメールで受け付

お知らせ

町営診療所休診日

休診日 8月11日(金)～
8月16日(水)
※この期間にお薬が途切れ
る方は、前もって受診す
るようお願いいたします。
問 町営診療所
(☎7613813)

町営歯科診療所休診日

休診日 8月10日(木)～
8月15日(火)、
8月24日(木)
問 町営歯科診療所
(☎8818210)

今月の納期

【町県民税(普通徴収)第
2期、国民健康保険税第2
期】
8月31日(木)

総合県税事務所からの お知らせ

忘れずに最寄りの金融機
関等で期限内に納めましょ
う。口座振替をしている方
は、預金残高の確認をお願
いします。
なお、納税通知書は令和
5年8月1日(火)に発送
いたしました。
○個人事業税の納税も口座
振替で
公共料金の支払いと同じ
ように、個人事業税も口座
振替にしませんか。金融機
関へのお出かけになる手間
が省けて、安全、確実です。
県内の銀行、信用金庫、
労働金庫、信用組合、農協
などに預金口座があれば、
どなたでも利用できます。
(ゆうちょ銀行は利用でき
ません。)
秋田銀行、北都銀行およ

税金相談

問 税金相談
(☎7614604)
【介護保険料(普通徴収)
第2期、後期高齢者医療保
険料(普通徴収)第2期】
8月31日(木)
問 福祉保健課
(☎7614608)

相続・遺言個別相談会

希望する方は、ウェブ予
約と電話予約が可能です。
※4月に申込調査書で既に
申込みの方には、8・9
月に通知を行います。樹
診日の変更もウェブで可
能です。ウェブ予約は左
記QRコードからお願い
します。

八峰町戦没者追悼式のお 知らせ

終戦から78年が経過した
今日、平和で豊かな郷土に
生活できる私たちは、先の
大戦において尊い命を失っ
た多くの方々に思いを致し
謹んで追悼の誠をささげ
るとともに、平和への決意を
新たにするため、八峰町戦
没者追悼式を開催します。
日時 8月18日(金)
午前11時～
場所 峰栄館
問・申 福祉保健課 保険
年金福祉係(☎76146
08)



こんにちは、越前谷です。まず、7月の大雨で被害に遭われた方々には心よりお見舞い申し上げます。1日でも早く元の日常に戻ることを願っております。

さて、ここからは私のセンチメンタルジャーニーまっしぐらな劇的ポエムにお付き合いください！

町の方々に「地域おこし協力隊の越前谷くん」と呼ばれるとぞわつとします。特に自分の住む地区の人と言われた時です。「地域おこし協力隊の」が付くとなんだか外の人のいうか「おれ、まだまだ地域に馴染めていないんだな」ってなります。もちろんそんなつもりで呼んでいる訳じゃない事はわかっていますが、そう呼ばれる度に「住民票だけじゃない真の町民におれはなる！」という某海賊王候補風な名言を中浜の海岸から雄島に向かって叫んでいました。最近では消防団や雄島花火の実行委員として活動している事もあ

たので聞いてください！先日の大雨で給水活動をした時の事です。一緒に作業したみんなから「お疲れさま」と言ってもらえました。今までなら「ありがと」だったと思っんです。ありがとじゃなくお疲れさまって、なんか仲間！って感じしませんか？もう自分は自然と受け入れてもらえているのだと実感しました。

私は、地域おこし協力隊として色々な人と関わりたいという想いで活動をしています。しかし、皮肉な事に今回の災害によって今まで接点のなかった町の方々と多く出会いました。水道が止まっている地域への給水活動の際、みなさん辛い思いをしているのだから、そんな姿は一切見せず笑顔で感謝する人ばかり。それどころか、ついには手伝ってくれ

る人や逆に飲み物をプレゼントしてくれる人までいました。役場の方々が休む間もなく働いている姿も見ました。八峰町の魅力って「人」なんです。住んでいる人達、働いている人達。そんな素敵な人達と関わっている私は運が良いです。この町に来て良かったです。それではみなさん、それぞれの夏を生きましようね！ Good Luck!!! ご清聴ありがとうございました。



こんにちは 赤ちゃん

高橋 杏奈 (外林) 【晃平・優衣 二女】

ご結婚おめでとう

米森 才貴 (稲子沢) 佐藤 咲 (駅前)

おくやみ

岩城 一彦 (56) 岩館 1 松岡 キセ (95) 本館 大高 ミチ (93) 萩ノ台 松橋 キクノ (92) 八森 3 窪谷 有芳 (87) 八森 1

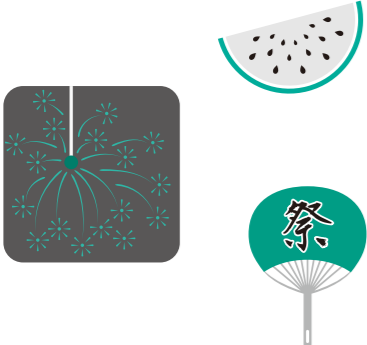

善意をありがとう (敬称略)

八峰町社会福祉協議会へ

伊勢 史郎 (石川)

松島 正行 (椿台) 亡父 運作藏

岩城 恵 (岩館1) 亡妻 和子

厚くお礼申し上げますと共に、故人のご冥福をお祈りいたします。

人の動き

(7月31日現在)



人口 6,373人(11人減) 男 3,003人(7人減) 女 3,370人(4人増) 異動内訳 出生 1人 死亡 6人 転入 8人 転出 14人 世帯数 2,987世帯(増減なし)

()の数字は前月との比較。この数字は住民基本台帳に基づいています。(外国人を含む)

CSレター

コミュニティ・スクールからこんにちは

～八森小学校のジオサイト学習～

八峰町の小・中学校では、大雨による断水で、1学期末の学校生活に不便を感じながら夏休みを迎えました。このような状況の中で、峰浜小ミニバススポ少、八峰中のバドミントン部の全県大会での大活躍、八峰中野球部の全県少年野球出場(八峰中学生は全校応援を行いました。)は、町民の皆さんに明るいニュースを届けてくれたと思います。

さて、先月は、峰浜小学校のふるさと学習について書かせていただきました。今回は八森小学校のジオサイト学習について紹介させていただきます。

1学期、八森小学校では、たくさんのジオサイト学習が行われました。3年生の三十釜、留山の散策、4年生の御所の台、小入川の見学、5年生の留山散策、6年生の八森地区海岸のジオサイト見学と、学年に応じて、充実した学

習が行われました。それぞれの学習では、ジオパークガイドの皆さんに講師を務めていただき、子どもたちも、動植物や地形の成り立ちなどについて興味をもって学習していました。学習を重ねることで、子どもたちのふるさとに対する思いもどんどん深まっていくように思います。八峰町の地域の特性を生かした、八森小学校ならではの特色あるふるさと学習だと感じています。

夏休みも、残り2週間あまりとなりました。地域の行事や祭典でも、子どもたちが元気な様子を見せているのではないかと思います。2学期に向けて、充実した夏休みを過ごしている子どもたちに、地域の皆さんから励ましの一声をお願いします。

8月22日(火)の午後、コミュニティ・スクールでは、今年度1回目の熟議を開催します。今回のテーマは、「～八峰LOVE」の子どもたちを地域で育てよう～」です。八峰町の子どもたちについて、気軽に話し合う時間です。たくさんの町民の皆さんのご参加をお待ちしております。参加希望やお問い合わせは、教育委員会内コミュニティ・スクールまでお願いします。



3年生 留山



4年生 御所の台



6年生 椿海岸柱状節理

八峰町の皆様

この度の豪雨災害に、心よりお見舞い申し上げます。皆様の安全と被災地の1日も早い復興をお祈りします。

八峰町関東ふるさと会

会長 戸田真里

海産物の直売所「お母さんのお店」代表 若狭 敏春さん (田中)より寄附がありました

海産物の直売所「お母さんのお店」代表の若狭敏春さんより100万円の寄附をいただきました。寄附金は、若狭さんの希望により、教育関係の費用に活用させていただきます。

「お母さんのお店」は、ロソン峰浜沼田店の向かいで野菜やパイ貝、サザエなどを販売しています。

広告を掲載してみませんか？

広告募集

八峰町役場 企画財政課 ☎76-4603

地酒「山本」付き 9/29(金)まで限定 ※8/1~17及び休館日の8/29、9/26は対象外

平日1泊2食付き2名様以上で
ご宿泊される方限定!!

平日1泊2食付き2名様以上で
ご宿泊される方限定!!

休館日 8月29日(火)
風呂の日 8月26日(土)
八峰の日 9月8日(金)

八森いさりび温泉のハタハタ館
営業時間/朝9時~夜9時 電話 0185-77-2770
https://www.hatahatakan.jp/ E-mail hata2kan@shirakami.or.jp



大切な目に、大切な思い出、
ご家族で語り合いませんか。
法要は鮭待夢の会席すし折詰め

お寿司の宅配とお持ち帰り
お刺身・オードブルも
取り扱っております。
八峰町 峰浜地域は5,000円(税込)
八森地域は7,000円(税込)
以上で配達承ります!!
SUSHI.TIME 鮭待夢
定休日 毎週火曜日 能代店 TEL0185-55-3277 能代市南陽崎31-20

大好評 発売中!!
レバコーラ
レバコーラ黎
オススメ!!!
疲れが抜けない方
貧血気味の方
食欲がない方
健康で居たい方
カツオ肝臓エキス増量!!
体力 免疫力 集中力
パワーアップ

ライナス薬局
月~土/朝8:00~夜7:00 休日/日・祝日
八峰町八森字古屋敷13-6
TEL. 70-4160



家族葬 ホール葬
あたたかく見送るお葬式
ご相談お問い合わせは...
八峰愁傷館
〒018-2676
秋田県山本郡八峰町八森字磯村120-2(あきた白神温泉ホテル敷地内)
TEL.0185-88-8833(代) ホテル 0185-77-2233