

# 広報 はっほう

2016 3月号 ● No.120 ●

- 2 特集 八峰町誕生10周年
- 6 あきた白神体験センター報告書
- 8 八峰町スポーツ文化栄誉賞
- 9 国民年金のお知らせ
- 10 あなたの空き家を貸してください
- 14 八峰白神ジオパーク
- 15 クローズアップ、八峰町のなかまたち
- 16 ふるさとのおわだい
- 18 生涯学習だより
- 20 健康はっほう21ひろば
- 22 地域おこし協力隊の部屋
- 23 戸籍の窓



141年の感謝を込めて～水沢小学校閉校記念式典～

平成18年～平成28年  
**八峰町合併から10年の数字の変化**

男女別人口の推移（平成18年3月→平成28年2月）

※参考：住民基本台帳

10年で1,608人減少

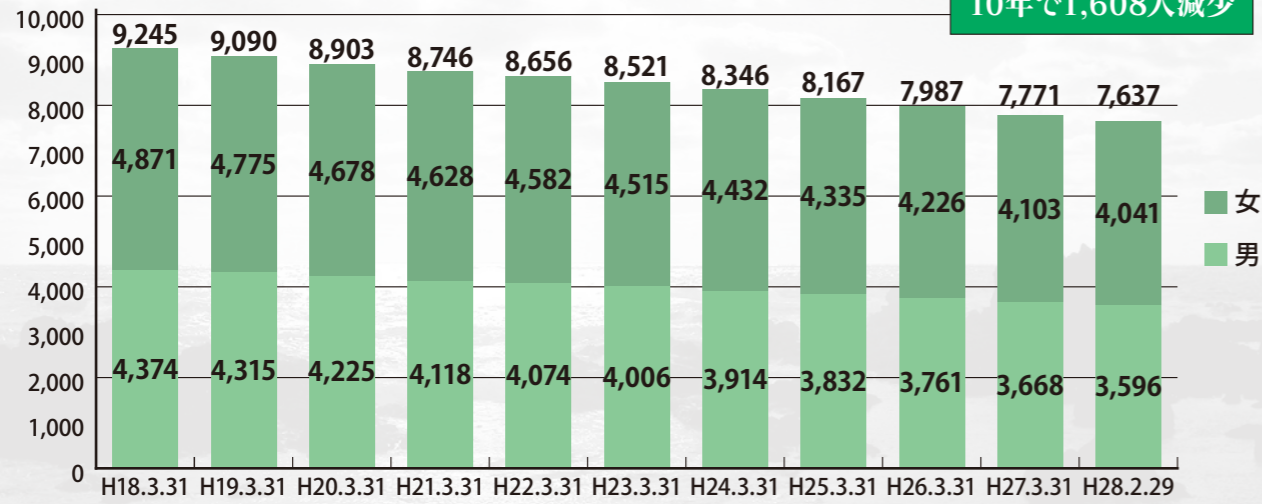

男女年齢別人口の変化（平成17年→平成27年）

※参考：RESAS

年少人口の減少が顕著に

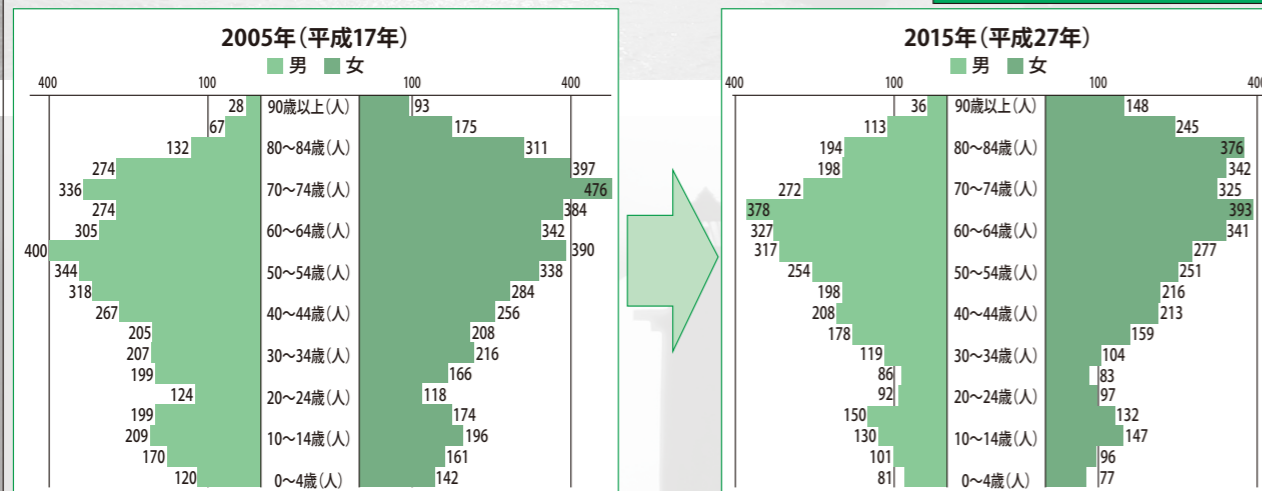

世帯数の推移（平成18年3月→平成28年2月）

※参考：住民基本台帳

10年で100世帯減少

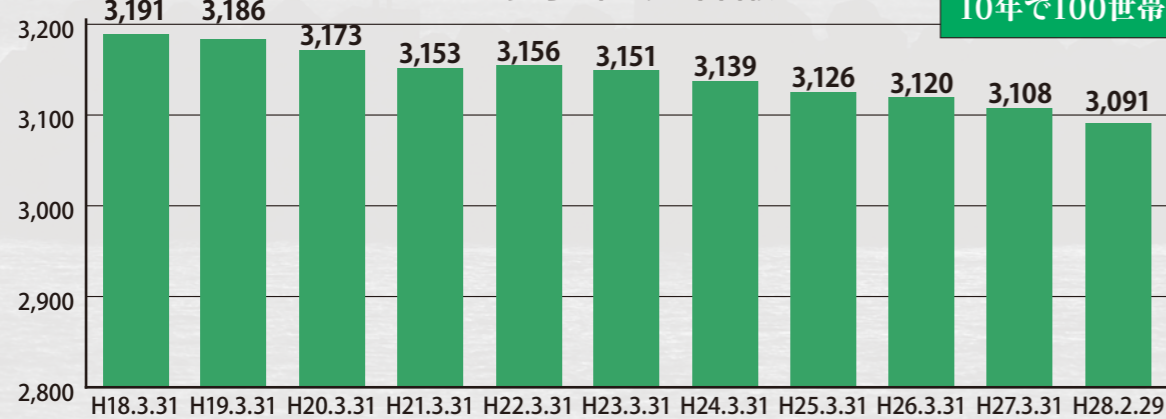

2号連続特集

八峰町誕生**10周年**

平成18年3月27日、旧八森町と旧峰浜村が合併し、八峰町が誕生しました。  
 今月で合併してからちょうど10年。町民のみなさんの思いや、これまで歩み、これからこつこつと2号連続で特集します。

春の白神山地



平成21年に完成した役場庁舎

# ～「これまで」と



くどうてつや  
**工藤哲弥さん** (浜田)

●八峰町老人クラブ 会長

## 地域のつながりを強く

八峰町老人クラブは誕生して今年で満10年を迎えます。現在会員は1,142名、一番多い時で1,400名ほどが在籍していました。この老人クラブで2期4年にわたり会長を務めているのが工藤さんです。「八森と峰浜が合併する時、それぞれの地区の単位老人クラブ(各地区ごとの老人クラブ)の活動を尊重しよう」となりました。それは現在も引

き継がれており、互いの活動に参加して交流を深めています。」と語ってくれました。しかし、会員は減少傾向にあり、理由は、脱会したり亡くなったたり、また、70歳でも現役で仕事をしていることで加入しなかったりと様々です。老人クラブに加入すると行事に必ず参加しなければならず、拘束されると思っている方もいますが、そ

んなことはありません。ぜひ加入してほしいです。」と工藤さんは話してくれました。「一人暮らし高齢者の手助けをはじめとした友愛活動や、地域に昔から伝わる伝統を語り継ぐなど、活動を充実したいです。地域のつながりをより強くしていくためにも、会員を増やせるよう取り組みたいです。」と今後の展望を語ってくれました。



かみがきひろし  
**神垣睦廣さん** (八森2)

●白瀑神社 宮司

## 祭りを守り続けたい

毎年8月1日に行われている「みこしの滝浴び」は、白装束をまとった男衆がみこしを担いだまま滝つぼに入る珍しい祭りです。この祭りが行われる白瀑神社で宮司を務めているのが神垣さん。「昔は滝の間集落までが白瀑氏子の区域で、朝5時にみこし担ぎが滝の間集落をスタート。集落ごとに担ぎ手が替わることもあったと聞きま

す。また、神社の周りには移動サーカスやお化け屋敷が来て、住民の楽しみ場となっていました。」と現在の祭りとの違いを語ってくれました。10年前は若い人が少なく、担ぎ手は減少していたものの、地元出身の大学生が戻ってくるなど、それなりに確保できていました。しかし、4、5年前から役場職員に担ぎ手をお願いするなど、祭りの存続が難しい状況が続いています。

これからについては、「10年先を考えると今より過疎化が進み、若い人は減っているはず。それでもこの行事はできるだけ守り続け、絶やしたくないと思っています。全国から担ぎ手を集めるなど、色々な協力を得ながら取り組んでいきたいと思えます。」と祭りの存続に意欲を見せてくれました。



さかいたまさとし  
**榮田全穂さん** (畑谷)

●トマト農家

## 成功事例が増えれば

峰浜地区でJAの部会に加入しているトマト農家は少なく、5人ほどです。その中の一人である榮田さんは、6棟のハウス、約900坪という広大な面積でトマトを栽培しています。「トマトは毎年出来方が違うので、水の与え方などを調整して同じ品質のトマトを作れるよう取り組んでいます。」と榮田さん。

作ったトマトは農協を通して首都圏に出荷しています。売れるトマトには「見た目、品質、味」の3つの要素が必要で、榮田さんは100%自信がないと出荷しません。「最近では東京八王子に本店があるスーパーに認められ、扱っていただいています。高級ではなく、いいものをコンスタントに」という要望に応えたいと考えています。」と榮田さんは話します。

農家を取り巻く環境は厳しいですが、少しずつ成果が出始めています。今後について伺うと、「トマト作りには自信が持てるまで20年かかりました。最近では肥料などが良くなり、作りやすくなっているし、やる気がある人には教えたいと思っています。自分も含め成功事例が増えることを、新規就農者も増えてくれるのではないかと思います。」と語ってくれました。

# 「これから」～



やまもとたかし  
**山本太志さん** (茂浦)

●旬但馬漁業 玄辰但馬丸 船長

## 抜群の鮮度を届けたい

有限会社但馬漁業で玄辰但馬丸を操る船長の山本さんは、小中学校の講師を経験し、漁師になった経歴を持ちます。漁師である父親の船に乗り5年の下積みを経て、6年前に船長となりました。山本さんは、4人の乗組員が在籍する船の船長になることで責任は重くなりました。魚が獲れるかどうかは漁をするポイントによるので、そ

の判断が大事。」と語ってくれました。「以前、東京築地の市場に行った時、秋田の魚が一箱もありませんでした。ここで、秋田の魚は全国の人に知られていないということに気づきました。」と山本さん。知られていないなら、こちらから情報発信して知ってもらうことが大事。この思いから、さまざまなメディアやイベントを通じて八峰町の海産物などをアピールし

ています。情報発信はブログなどで行っており、妻の瞳さんが主に担当しています。今後に向けて、「魚が最もおいしいのは獲れたて。消費者に抜群の鮮度でいいものを届けることができれば、リピーターになり、人が人を呼ぶ状態になります。八峰町全体に広がれば活気が出るはず。」と話してくれました。



かさはらさちこ  
**笠原幸子さん** (水沢)

●八峰町観光協会 前会長

## 「人」そのものが観光地に

八峰町観光協会は、平成19年に観光協会はちもりと峰浜観光協会が合併して誕生しました。現在はポンポコ山公園パークセンターに事務局を置き、秋のイベントとして定着した「んめものまつり」をはじめとした各種イベントで八峰町の活性化を図っています。その初代会長となったのが、現在も峰浜産直会会長を務める笠原さん

です。「観光協会が合併する時は、峰浜も八森も観光面で低迷していましたが、会長となつてからは「食」で観光客に来てほしいという思いで事業に取り組みしました。その中で、町外の方から町のおいしいものをもっと売り出したいのでは、と提案されたことがきっかけで「んめものまつり」がスタートしました。」と当時を振り返つ

てくれました。今後については、「今年の5月から毎月市場を開催するなど新しい取り組みも展開していく予定です。しかし、観光客を呼び込み盛り上げるには観光資源を活かすため、地域で生活する「人」そのものが観光地になることが大事。心に残るおもてなしをして、観光客の増加につながれば」と語ってくれました。



たむらともこ  
**田村朋子さん** (カッチキ台)

●育児サークルポプリの会 代表

## 安心して子育てができる環境を

ポプリの会は、平成12年に旧峰浜村で結成された育児サークルです。子ども園入園前の子どもと保護者の交流を目的に、月に2回程度、4組の親子が参加しています。現在、ポプリの会代表を務めているのは3人のお子さんを育てる田村さん。「会費は必要な時に集める程度で基本は無料。参加できる時に来て、子どもを遊ばせたり、ベビーマッサージ

や絵本の読み聞かせをしたりしています。昨年は天気がいい日にポンポコ山公園に行ったほか、八峰消防署の好意で消防署の見学や、いざという時の勉強もさせていただきました。この時は町の保健師さんが呼びかけてくださり、八森地区の方にも参加していただきました。」とこれまでの活動の様子を語りました。これからの活動について聞いてみ

ると、「自分自身も知らない土地へ嫁ぎ、分からないことがたくさんある不安の中でポプリの会に参加し、安心できたという経験があります。これも歴代ポプリの会の会員によるがんばりと、保健師さんの協力のおかげです。今後は八森地区の方とも連携し、安心して子育てができるようポプリの会を続けていきたいです。」と思いを語ってくれました。

# あきた白神体験センターの不適正な経理事務に関する報告書

この度、あきた白神体験センター（正式名称：秋田県自然体験活動センター（以下「体験センター」）における不適正経理問題がマスコミ等で大きく報じられ、町の信頼を著しく失墜させるとともに、町民の皆様をはじめ、関係各位に多大なるご心配・ご迷惑をお掛けしたことに對し、心からお詫び申し上げます。

体験センターは、秋田県の施設で、平成19年7月1日から町が秋田県より指定管理者の指定を受けて管理運営してきた施設です。八峰町の素晴らしい自然環境を活用しながら、四季を通じて様々な体験活動の機会を提供している研修施設です。

町では、体験センターを活力ある町づくりの拠点の一つとして様々な体験メニューを企画しながら営業努力を続けて参りましたが、少子化をはじめ全国的な人口減少の中で、当初目指した利用者数に達せず、厳しい経営状況を強いられているのが現状です。

たものです。（関係職員の事情聴取り）

その後、職員が利用者の為に立替えて買ってきた物（飲み物、つり餌、体験用材料ストラップの糸、ピザ等の食材）から生じた差額もドロアの会に入金していたものです。

ドロアの会に入金された平成19年度から平成25年度までの金額の総額は、758,730円で、不適正な経理の金額です。（監査報告書より）

また、その主な用途は、備品購入費（ホットプレート、魚焼器、オイルヒーター、加湿器、除湿機、電子レンジ、コーヒーマーカー、ウインドパーカー、デジカメ、冷蔵庫、テレビ、スノーシュー等）、キャンセル料等（欠席者の食事代補填、食事誤発注補填）、スタッフの冬用作業着代です。

## 不適正な経理に対する町の対応及び改善措置等について

ドロアの会の存在を平成26年3月に監査委員に指摘されるまで町が把握していなかったことは、日頃の職員とのコミュニケーション不足や組織の基本的なルールである「報告・連絡・相談」の徹底不足によるものであり、これらを再度徹底することにしました。

この度の不祥事は、職員の公金等の管理に対する重要性の認識の甘さや責任感の欠如、加えて現金取扱事務のチェック体制が十分機能しなかったことが主因であると認識しております。

町の調査では、関係職員に個人的な私利私欲を目的とした着服等犯罪性はなかったものの、法令から逸脱した経理行為は許容されるものではなく、職員については、「地方公務員法」、

「八峰町職員の懲戒の手続き及び効果に関する条例」及び「八峰町職員懲戒処分等の指針」に基づき、平成28年2月8日開催の教育委員会において懲戒処分等が決定され、町長、副町長、教育長の処分については、同年2月12日開催の臨時議会に諮られて決定しております。

懲戒処分等の詳細は、次のとおりです。

監査委員の指摘を真摯に受け止め、指導を仰ぎながら平成26年度より経理の改善を行い、現在は、本来の体験型研修施設としての機能を順調に果たしております。実施した具体的な改善措置は、次のとおりです。

- ①ドロアの会を廃止した。
- ②ドロアの会で購入した備品を町へ移管した。
- ③つり銭等の対応をスムーズに行うため、小口現金（26年度10万円、現在5万円）を町から拋出し、現金出納簿及び日計表の記録を徹底した。
- ④体験センター使用料金の収納は原則、納入通知書により処理し、收受した現金は出納員の確認を受け、速やかに町の会計に納入することを徹底した。

なお、監査委員が行った「ドロアの会」の監査結果については、計数等を十分精査したものであり、町として異議を申し上げるものではありませんが、故意に（計画的に）裏金を捻出するために会を設置し、公会計外で資金を管理していたという指摘については、町の調査では、不適正な経理ではあったものの、職員が利用者の様々なニーズに速やかに対応したいというサービス面を最優先するあまり生じた会

## 懲戒処分の内容

- 町長（指定管理者、全体の責任者として）……………3月分給料10分の1減額
- 副町長（職員管理の責任者として）……………3月分給料10分の1減額
- 教育長（管轄部署の責任者として）……………3月分給料10分の1減額
- 生涯学習課長（当時管轄部署の所長として）……………3月分給料10分の1減額
- 課長補佐（当時管轄部署の係長として）……………訓告
- 教育委員会主査（当時管轄部署の技術手として）……………嚴重注意
- 教育委員会主任（当時管轄部署の主事として）……………嚴重注意

（参考）「八峰町職員懲戒処分等の指針」は、国家公務員の懲戒処分指針（人事院事務総長発）を基に定めたものです。

町では、この度の不祥事を厳粛に受け止め、全職員に対して改めて公金管理の徹底について自覚を促すとともに、現金取扱事務のチェック体制の強化について指示しました。更に再発防止策として「八峰町公金管理適正化指針」を作成しました。この指針は、現金取扱員等の現状と問題点を検証し、今後の対応策を定めたものであります。具体的な取組みは、次のとおりです。

- ①コンプライアンス（法令順守）の徹底や倫理観の向上
- ②管理監督者としての自覚の徹底

であり、個人的な私利私欲を目的とした着服等犯罪性はなかったと判断しております。

## 懲戒処分等の実施に当たつての考え方

ドロアの会の設置は、故意あるいは善意の意図に関係なく法令違反であります。体験センターの円滑な運用と利用者の利便性を図るために会を設置した意図は理解し、不正を図るための設置でないことは理解しつつも、結果的には公務員としては稚拙な事務処理であったと言わざるを得ません。

以上のような観点から、関係法令等に照らし合わせ、前記のような懲戒処分等をしたものでありますので、町民の皆様にはご理解を賜りますようお願い申し上げます。

## あきた白神体験センター連絡協議会について

監査報告書によると、当協議会は平成24年度から平成26年度にわたって、裏金1,237,002円を捻出し、当協議会の設立に当たっては、町長、教育長も同意したと指摘されておりますが、当協議会は、平成24年2月27日に体験センター協力団体及び食事等納入業者によって、支払い事務の煩雑さ

③日頃のコミュニケーションの活性化の推進

④組織の基本的なルールである報告・連絡・相談の徹底

この指針は、再び同じ過ちを起こさないという強い決意のもとに作成したものであり、全職員に周知徹底を図りながら、町民の皆様の信頼回復に向けて全力で取り組んで参りますので、ご理解のほど宜しくお願い申し上げます。

## 不適正な経理が発生した経緯

体験センターは、平成19年7月から秋田県より町が指定管理者の指定を受け、様々な体験メニューを企画しながら営業努力を続けて参りました。

営業施設として全く一からのスタートであり、担当職員は営業活動に対するノウハウを持たないまま、試行錯誤しながら最大限能力を發揮して頑張ってきました。

不適正な経理の発端は、当初、体験センターに「つり銭」がなかったため、利用者へのつり銭や体験センター協力団体への支払いに当てる際のつり銭、突発的に必要となる立替金のために、職員が1万円を立替えておりました。この立て替えるお金を「ドロアの会」として管理したことが発端となっ

の解消や「あきた白神エリア」を県内外に売り込む手段として、任意で設立した団体であり、この団体を立ち上げることは事前に聞いておりましたが、町の観光振興の一翼を担う会と認識しております。

体験センターを含め町は当協議会の会員でもなく、また補助金など町の公金も一切支出していない任意の団体であります。このようなことから、当協議会の活動に使用した1,237,002円は、任意団体の会費を充当したものであり、町の裏金ではないと考えられております。

なお、当協議会の会員でない体験センターの職員が、事務局長と会計責任者を担当していたことは適切でなかったと考えております。また、この協議会は平成26年に解散しております。

以上があきた白神体験センターにおける不適正な経理事務に関する経緯と対応等ですが、この不祥事を全職員が深刻に受け止め、二度と同じ過ちを起こさないよう公金管理はもとより、事務執行に当たっては、法令順守のもと、公務員としての使命と責任を自覚し、町民の負託に応えるべく、信頼の回復に努めて参ります。

# 国民年金のお知らせ

## 国民年金保険料は納付期限までに納めましょう

平成27年4月分から平成28年3月分までの国民年金保険料は、月額15,590円です。

国民年金の保険料を納めないままにしておくと、将来の老齢基礎年金や障害・死亡などが発生した場合の年金が受けられないことがあります。

納めた保険料は、全額が社会保険料の控除の対象となり、税金の負担が軽減されます。

まだ納付がお済みでない方は、納付書をご用意のうえ至急お近くの金融機関、郵便局またはコンビニエンスストアの窓口で納付してください。

また、納め忘れがなく、納付の手間がかからない、口座振替やクレジットカードによる納付もできます。

なお、経済的な理由等で保険料の納付が困難な場合は、保険料の納付が免除される制度や猶予される制度があります。

国民年金保険料についてご不明な点がありましたら、下記の年金事務所へお問い合わせください。

## 国民年金保険料学生納付特例申請について

学生納付特例制度により、平成27年度に保険料を猶予されている方で、平成28年度も引き続き在学予定の方へ、3月下旬に基礎年金番号等が印字されたハガキ形式の学生納付特例申請書を送付します。

同一の学校に在学されている方は、このハガキに必要な事項を記入し返送いただくことにより、平成28年度の申請ができます。(この場合、在学証明書または学生証の写しの添付は不要です。)

なお、平成28年度は学生納付特例制度を利用せず、保険料の納付を希望される場合は納付書を送付いたしますので、お手数ですが下記の年金事務所にご連絡ください。

【問合せ先】鷹巣年金事務所 ☎0186-62-1490  
〒018-3312 北秋田市花園町18-1

# 平成27年度 八峰町スポーツ文化栄誉賞 37名を表彰



教育委員会特別賞を受賞された皆さん



教育委員会賞を受賞された皆さん

平成27年度八峰町スポーツ文化栄誉賞授与式が、2月27日、ファガス文化ホールで開催されました。受賞された方々を紹介いたします。(敬称略)

### ■教育委員会賞

#### ◆スポーツ栄誉賞◆

柴田 立己 (秋田県選抜 八森小学校6年) 優勝

熊谷 あやね (能代高等学校弁論部3年) 優勝

金谷 佳奈子 (能代高等学校空手道部3年) 優勝

芹田 隼士 (能代松陽高等学校放送部2年) 最優秀賞

名畑 樹絵瑠 (能代松陽高等学校空手道部3年) 優勝

八森ブルーウエーブ (団体受賞) 準優勝

阿部 麻未 (能代松陽高等学校空手道部2年) 優勝

高田宮賜杯第35回全日本学童軟式野球大会 秋田県大会 優勝

岡本 直樹 (能代松陽高等学校陸上競技部2年) 優勝

監督 コーチ マネージャー  
櫻田 公男/三浦 克己/山本 真/藤田 久幸

文化栄誉賞

岩城健一郎/柴田 琉那/門脇 史弥/石山 成央

山内 登紀乃 (八森中学校1年) 優勝

須藤 友紀 (能山オールスターズ) 優勝

第65回社会を明るくする運動作文コンクール 優秀賞

兼第4回竹半カップ 第3位

第20回東北高等学校新人陸上競技大会 男子やり投げ 第1位

菊地 瑛太 (八森小学校2年) 第18回秋田県小学生柔道選手権大会兼第12回全国小学生学年別柔道大会秋田県予選 第3位

第61回秋田県高等学校総合体育大会 空手道競技 女子団体組手 優勝

須藤 友紀 (能山オールスターズ) 第8回秋田県選抜野球大会

第61回秋田県高等学校総合体育大会 空手道競技 少年女子団体組手 優勝

石上 颯馬/大坂 洸真/野村 健真/日沼 怜

第61回秋田県高等学校総合体育大会 空手道競技 女子団体組手 優勝

櫻田 瑠那/須藤真那斗/工藤 響/山本龍之介

第61回秋田県高等学校総合体育大会 空手道競技 少年女子団体組手 優勝

大会兼第12回全国小学生学年別柔道大会秋田県予選 第3位



## 八峰町に転入された方、転入を予定されている方に、 下記の助成金を用意しています！

### <用語の定義>

Uターン者・・・町内出身者であって、5年以上町外で生活し、再び八峰町に住居登録した人  
(但し、在学期間は含まない)

Iターン者・・・町外出身者であって、新たに八峰町に住居登録した人

<交付対象者> 八峰町に住居登録をしてから、1年以上八峰町に居住しているU・Iターン者

<申請期間> 申請期間は住居登録の日から1年以上経過した後、1年以内《厳守》

〔平成28年3月1日を基準日とした場合、平成26年2月28日以前に転入した人は住民登録から2年が経過しているため申請することができません〕

<返還規定> 奨励金等の交付を受けた日から、5年以内に町外へ転出した場合は、奨励金等を全額又は一部返還していただきます

### 定住奨励金

1. 交付額 ①単身で転入した場合は 150,000円 ②家族で転入した場合は 300,000円

#### 2. 交付申請

交付申請書等に必要事項を記入のうえ提出していただきます。

<必要な添付書類>

住民票謄本、戸籍の附票謄本（転入以前の5年間、町外に住んでいたことが確認できるもの）等

### 定住用住宅取得等助成金

#### 1. 対象物件

住民登録日の前後1年以内に購入・借用した物件

(以前の規定:「但し、住民登録後に購入・借用した物件に限ります。」)

#### 2. 対象費用

定住用住宅として購入・借用した住宅の改修等に係る費用

〔・「八峰町住宅リフォーム支援事業」との併用はできません。  
・10㎡以上の新築・増築を行う場合は「確認申請」が必要になります。  
・家電（テレビ、洗濯機等）の購入は補助対象外となります。ただし、配管工事等を伴う電気温水器、エアコン等については補助対象とします。〕

#### 3. 助成額

対象費用の1/2に相当する額、又は50万円のいずれか低い方の額（千円未満切捨）を助成します。

(以前の規定:「但し、改修等に要した費用の額（千円未満切捨）に応じて、50万円を上限として助成します。」)

#### 4. 交付申請

交付申請書等に必要事項を記入のうえ提出していただきます。

<必要な添付書類>

定住奨励金の「交付決定通知書」（定住奨励金の申請と同時に進行場合は不要）、工事内容を確認できる書類（工事請負契約書、見積書）、施工箇所の写真等

※ 補助金の交付を受けることができない場合もありますので、詳細は下記へお問合せください。

【問合せ先 八峰町企画財政課 企画係 TEL: 0185-76-4603】

偲ぶ心に  
真心を込めて。

法事用  
料理

お寿司・お刺身  
オードブル承ります

八峰町地区[昼・夜とも]  
3,000円以上で配達致します。

お寿司の宅配とお持ち帰り

すしたいむ  
鮭待夢  
SUSHI TIME

能代店 能代市南陽崎31-20  
TEL.0185-55-3277

葬儀用供物の「送り飾り」(仏事アートフラワースタンド)  
鮭待夢の商品券を添えてお届けします。



# あなたの空き家を貸してください！

10年間、月額 **最大25,000円** の家賃収入が入ります！

八峰町では、移住定住施策の一環として、町内にある空き家を町がお借りし、必要なりフォームを行い、本町への移住をお考えの方に生活を体験してもらう「お試し住宅」として活用する事業を実施しています。

### 応募者の要件

次のすべての要件を満たす方が応募できます。

1. 空き家及びその敷地の両方を所有していること。  
※1 共有物件の場合は、共有者のすべてが同意していること。  
※2 登記上の所有者が既に死亡している場合は、権利者全員の承諾書が必要です。
2. 町税、使用料等の滞納が無いこと。
3. 破産手続開始の申立て等がされていないこと。
4. 暴力団による不当な行為の防止等に関する法律に規定する暴力団又は暴力団員でないこと。

### 応募物件の要件

次のすべての要件を満たす物件について応募できます。

1. 現況において居住可能な状態のもので、屋根、外壁、土台など構造体について修繕の必要がないものであること。
2. 強制執行、仮差押え、仮処分、担保権の実行もしくは競売又は滞納処分がされていないこと。

### 借上げに関する内容・要件

1. 借上げ期間は10年間を基本とし、期間満了時には借り上げた住宅を返却します。
2. 借上げ料は、改修費用に応じて20,000円～25,000円の範囲で決定します。
3. 借上げ料以外は、敷金、権利金等名目のいかなを問わずお支払いしません。
4. 借上げた空き家等、改修が必要な場合は、450万円を限度に八峰町が改修を行います。
5. 改修については、改修の内容を所有者と協議の上行います。
6. 借上げ期間内の入居管理は町が行います。

### 応募方法

「空き家提供申込書」に必要書類を添えて、企画財政課へ提出してください。

※申込用紙は企画財政課窓口に備え付けてあるほか、ホームページからもダウンロード可能。

### 応募締切り

平成28年4月28日(木) 午後5時まで

### 選考・採用について

応募された建物については、現地調査等による審査・選考を行います。

採用・不採用の決定は、5月下旬に文書で結果を通知します。(採用戸数：2戸を予定)

問合せ先

八峰町企画財政課

☎0185-76-4603 (受付時間：平日 午前9時～午後5時)

FAX: 0185-76-2113 Eメール: kikaku@town.happou.akita.jp

## 福祉医療費(マル福)受給者証の更新について

平成28年4月1日で福祉医療費(マル福)受給者証が切替となる方にお知らせします。3月中に新しい受給者証を送付いたします。更新申請の手続きは、自動更新により省略されますが、医療保険に変更がある方は、新しい保険証のコピーを福祉保健課にお届けください。

### 平成28年4月1日に切替となる方

身体障害者手帳1～3級、もしくは療育手帳Aをお持ちの方で、被用者保険本人以外の方(国民健康保険、またはご家族の保険の扶養となっている方)が対象となります。  
現在お持ちの受給者証(白色)の有効期間をご確認ください。

※福祉医療費制度とは、下記に該当する町民の医療費を無料化する制度です。

現在受給していない人で、条件に当てはまる人がいましたら下記担当までご連絡ください。

1. 中学校3年生までの子ども
  2. ひとり親家庭の18歳までの子ども
  3. 療育手帳(A)または身体障害者手帳(1～3級)をお持ちの方
  4. 身体障害者手帳(4～6級)をお持ちの方で65歳以上の方
- ※それぞれに所得制限が設けられており、制限以上だと非該当となります。

※4は、被用者保険本人の場合は非該当となります。  
※今年、中学校(ひとり親家庭は高校)を卒業する子どもは、3月31日で福祉医療費受給終了です。

福祉医療費受給者証									
対象区分及び負担者番号	0	0	0	0	0	0	0	0	0
受給者番号	0	0	0	0	0	0	0	0	0
住所	秋田県八峰町〇〇字〇〇								
氏名	八峰 太郎								
生年月日	〇〇年〇月〇日								
有効期間	平成〇〇年〇月〇日から平成28年3月31日まで								
発及	この有効期間が「平成28年3月31日」となっている方には、3月中に新しい受給者証を郵送します。								
交付年月日	平成 年 月 日								

被保険者証(組合員証)と一緒に医師さんの窓口に出してください。

■問合せ・手続き先 八峰町福祉保健課 福祉係 ☎76-4608

## 消防署からのお知らせ

### 山火事防止統一標語「誓います 森の安全 火の始末」

#### 原野・林野火災にご注意！

今年は降雪・積雪が少なく、これからは空気が乾燥し火災の起こりやすい気象状況となることから原野・林野火災の発生が懸念されます。昨年は能代山本広域管内で、林野火災が4件発生しています。林野火災防止のために、火気を取り扱う際は、以下のことに十分注意しましょう。

#### ●たき火の際の注意

- ・風が弱くても突風などで飛び火するおそれがあるため、たき火の最中はその場を離れない。
- ・たき火をするときは、水バケツ、スコップ等を準備しておく。
- ・後始末は十分にを行い、完全に消火したことを確認してからその場を離れる。

#### ●喫煙の際の注意

- ・たばこの投げ捨ては、絶対に行わない。
- ・吸い殻入れに捨てる場合にも、完全に火を消してから捨てる。
- ・山林内の休憩所等吸い殻入れのあるところ以外では、たばこを吸わない。



■問合せ先 能代山本広域市町村圏組合 八峰消防署 ☎76-3119



## 税務会計課からのお知らせ

### 平成28年度からの軽自動車税が大きく変わります！

平成28年度から軽自動車税の税率が大きく変わります。すでに広報でお知らせしている部分もありますが、改めてお知らせします。

車種	税率	原付一種 (50cc以下)	原付二種 (乙) (90cc以下)	原付二種 (甲) (125cc以下)	軽二輪 (250cc以下)	小型自動二輪 (250cc超)	ミニカー	小型特殊 (農耕用)	小型特殊 (その他)
		平成28年度から	2,000円	2,000円	2,400円	3,600円	6,000円	3,700円	2,400円
平成27年度まで	1,000円	1,200円	1,600円	2,400円	4,000円	2,500円	1,600円	4,700円	

車種	要件	種類	税率
軽四輪	平成27年3月31日までに最初の新規検査をした車両(平成27年度と同額)	乗用(自家用)	7,200円
		貨物(自家用)	4,000円
		貨物(営業用)	3,000円
	平成27年4月1日以降に最初の新規検査をした車両	乗用(自家用)	10,800円
		貨物(自家用)	5,000円
		貨物(営業用)	3,800円
	最初の新規検査から13年経過した車両 平成28年度の対象は自動車検査証に記載されている初度検査年月が「平成14年」以前	乗用(自家用)	12,900円
		貨物(自家用)	6,000円
		貨物(営業用)	4,500円
軽四輪	平成27年4月1日から平成28年3月31日までに最初の新規検査をした軽四輪 で次に該当するものには平成28年度課税分について特例措置があります。	特例措置(軽課)が適用される要件	
		種類	税率
	電気自動車及び天然ガス自動車(平成21年排出ガス規制に適合し、かつ、平成21年排出ガス基準値より10%以上窒素酸化物の排出量が少ないもの)	乗用(自家用)	2,700円
		貨物(自家用)	1,300円
		貨物(営業用)	1,000円
	平成17年排出ガス規制に適合し、かつ、平成17年排出ガス基準値より75%以上窒素酸化物等の排出量が少ないもののうち右記に該当するもの	乗用(自家用)	5,400円
		貨物(自家用)	2,500円
		貨物(営業用)	1,900円
	※ガソリン・ハイブリット車に限る	乗用(自家用)	8,100円
貨物(自家用)		3,800円	
貨物(営業用)		2,900円	

■問合せ先 八峰町税務会計課 ☎76-4604

**山本合名会社**

「飲み手においしいと喜んでいただける酒を造りたい」  
こう話すのは、山本合名会社の代表社員、山本友文さん(稽古)。  
山本合名会社は明治34年創業で100年以上続く酒蔵。「白瀑」や「山本」といった日本酒を全て米のみで造っています。  
また、地元農家から米の作り方を教わり、無農薬・無化学肥料にこだわって、酒米を栽培しています。「現在は1シーズン



日本酒へ情熱を傾ける山本友文さん

**飲み手においしいと喜んでいただける酒を目指して**

に使用する米の3%ほど。今年には峰浜地区の3つの農家と組んで、酒米を作ってもらいます。今後はもっと増やしたいと考えているので、農業の活性化にもつながるといいです。」と山本さんは話します。  
会社には18名の社員がおり、平均年齢は30歳代と若いメンバーで酒造りをしています。吉川翔也さん(八森)もその一人。4年前に入社し、洗米やもろみの管理を担当しています。「自分が管理した酒を、



**山本合名会社**  
(八森269)  
TEL 0185-77-2311  
・主な商品/白瀑純米大吟醸、山本潤黒(ピュアブラックやまもと)  
・主な仕事内容/日本酒の仕込み、酒米づくり

お客さんにおいしいと言ってもらえると嬉しいです。」とやりの話をしてくれました。  
また、山本さんは「女性も含め、若い人を雇いたいと考えています。少しでも町が元気になる力になれば。」とも話してくれました。  
最後に山本さんに仕事に対する思いを聞いたところ、「山本合名会社で造った酒が、人と人をつなぐエッセンスになればいいですね。美味しいと喜んでいただける酒を造りたいです。」と語ってくれました。

**八峰町のなかまたち** 八峰町で活動する様々な団体・サークルなどにスポットライトを当てます

**Vol.3 八峰町卓球協会**

八峰町卓球協会は、20代~60代の町内在住協会員14名で構成される卓球を愛する団体です。  
「みんなで和気あいあいと楽しく」をモットーに、毎週火曜日午後7時~9時まで八森中学校体育館で練習しています。また、毎年9月に開催される「県民スポーツ卓球大会」をはじめ、能代市や三種町、北秋田市など県内各地の大会に出場しています。  
協会員は随時募集しており、未経験者も歓迎です。興味のある方はお気軽に参加してください!



**新商品** ◆◆◆ 和洋菓子舗 ◆◆◆  
**キラメメルツースのアップルパイ** お彼岸のだんご、御赤飯  
ご注文承ります  
おみやげに当店のお菓子はいかがですか  
美味しいお菓子の店 **高峰堂**  
八峰町峰浜場字豊後長根145 TEL0185-76-2041  
営業時間 7:30~19:00 不定休

八森地区に限り 午後6:00まで配達!  
**焼鳥 山ちゃん**  
焼鳥 1本80円~120円 1,000円以上で配達します!  
午後3時までのご予約で、当日配達も可能です  
住所 八峰町八森字中塚23-5  
電話 77-3418



秋田県には八峰白神、男鹿半島・大潟、ゆざわ、そして認定を目指し活動をされている鳥海山・飛島の四つのジオパークがあります。これらの地域でガイドをされている方々、約70名が八峰町に集まり、二日間にわたって「ガイド共通講座」が開催されました。  
この講座は秋田県ジオパーク連絡協議会の事業のひとつです。  
ガイドのスキルアップや、情報交換、親睦を深めることを目的として今年度はじめて開かれました。  
二日目にはジオツアーを行いました。八峰白神ジオパークのジオサイトを案内しました。その時の様子や、感じたことを伊勢富雄氏に紹介していただきます。

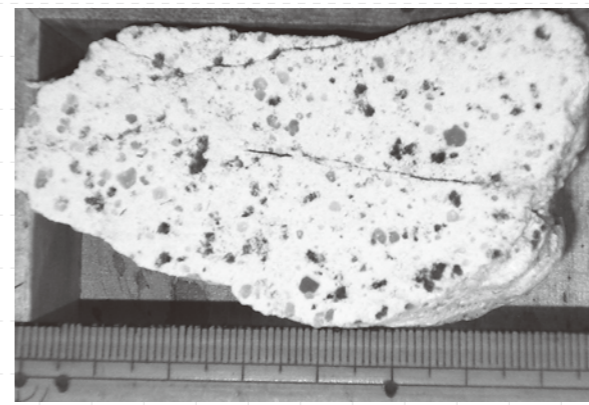

またこの岩石が帯状になっているのは、地層の割れ目にマグマが上昇してきたために出来たもので、帯状の形は実は地層の割れ目であったことなども

岩館海浜プールの北側に白っぽい岩が帯のように続いている所があります。私はこのサイトを参加者の皆様にガイドしました。  
はじめにプール北側から前述の白っぽい岩体を説明しました。白っぽい岩はデイサイトと呼ばれる岩石で、マグマが地下から上昇して固まった岩石・火山岩の種類の一つです。(写真1)

写真1 デイサイトの切断面



写真2 デイサイトの貫入の様子

付け加えました。  
次にデイサイトの両側にみられる地層に話を移して観察してもらいました。これらの地層(写真2)は暗褐色から暗緑色の岩石で、それらのほとんどはグリーンタフと呼ばれる岩石で、デイサイトから離れるにしたがい褐色は薄れ、しだいに暗緑色に変わっていく事に注目してもらいました。なぜでしょうか?

これはグリーンタフの地層ができてから、そこに割れ目が発生し、その割れ目にドロドロに溶けた高温の溶岩(デイサイト)が昇ってきたために起こった現象です。そう考えるとデイサイトに近いほど熱の影響を受けやすく、もともと緑色であったグリーンタフが暗褐色に変化したものであると説明できます。  
ガイドとして感じたことは、植物ばかりではなく、地形・地質もさらに研修を深め、ビジターに喜んでいただける力をつけたいということでした。  
最後にジオサイトの案内を終えた後の観光市に立ち寄ったことは改めて意義のある企画だと感じました。参加者の皆様がホッと一息つくことができただけではないでしょうか?7月には東北ジオパークフォーラムが八峰町で開催されます。それに対応できるガイド養成を進めなければならないと考えます。

八峰白神ジオパーク推進協議会 事務局  
TEL 018-26362  
秋田県山本郡八峰町八森字三十釜一四四一  
ぶなっこランド内  
TEL 0185-77-3086



親子連れで大賑わい！  
ボンポコ山公園冬まつり開催

2月20、21日の2日間にわたり、「ボンポコ山公園冬まつり」が同公園パークセンターで開催されました。今年も暖冬の影響で雪が少なく、また、雨も降ったため、パークセンター内での開催となりました。それでも、両日にわたり、パークセンター内は多くの子どもたちで賑わいました。

20日はボンポコシネマと題して、「怪盗グルーの月泥棒」が上映されたほか、軽食の販売もあり、好評でした。

21日は謎解きラリーやネオスカップが行われました。パークセンター内に隠された5つの問題に解答することで抽選会に参加できます。子どもたちは抽選会で自分の番号が呼ばれると、嬉しそうに景品を受け取りました。



問題に答えていい景品をもらうぞ！

佐藤福蔵さんが  
満100歳を迎えました



家族や施設の方から拍手で祝福されました

2月5日、佐藤福蔵さんが満100歳を迎え、同日、入居している親孝の里隣の白神森海で記念品贈呈式を行いました。

この日はホールに家族や入居者、親孝の里職員らが集まり、佐藤さんの長寿をお祝いました。

町長から「これからも健康で一年でも長く生きてください」と祝辞が述べられ、寿詞と祝い金が手渡されました。同職員からは「100歳のお誕生日おめでとうございます」とお祝いの言葉がかけられ、花束や手作りケーキ、寄せ書きなどがプレゼントされ、喜んでいました。

佐藤さんは、八峰町となってから20人目の100歳到達者となります。

ひより会が  
喜びを報告しました

2月3日、県漁協北部地区女性部のひより会が、知事表彰受賞報告のため、役場を訪問しました。

ひより会は、1月19日に秋田市で行われた秋田県青年・女性漁業者交流大会で、「地場産魚介類の消費拡大について」と題し、これまでの取り組みを発表。海産物の加工販売や町内の小学校で行っている食育教室の取り組みなどが優れているとして、最高賞の優秀賞を受賞しました。

また、3月1、2日に開催された全国青年・女性漁業者交流大会にも参加したひより会は、水産庁長官賞を受賞し、これまでの取り組みが評価されました。



受賞報告をするひより会メンバー

第6回農事講演会を開催  
秋田県農業の方向を語りました



今後の農業を取り巻く環境について学びました

2月7日、農業委員会主催の第6回農事講演会が峰栄館で開催され、約60人の地域住民などが参加しました。

「TPPと秋田県農業の方向」家族農業の生き残り戦略から地域の元氣をつくる」と題して、本町出身の秋田県立大学名誉教授、佐藤了さんが講演しました。

佐藤さんは、「これからの農業について、成長から持続可能な自然や経済、社会への転換が必要だ」と述べたほか、「自分たちの魅力を足元から見て、探していくことが大事」と自分たちの魅力の認識が必要だと語りました。

また、参加者からの質問に対し、佐藤さんは丁寧に答えていました。

エンディングノートについて  
講座が開催されました

2月20日、エンディングノートとマイナンバーの講座が、峰栄館において開催されました。

講師の小林郁子さんが「エンディングノートは、アルバムを作るように、写真に家族へのメッセージを付け加えることで完成する。将来、家族の思い出を振り返ることのできる、心温まるノートだ。」と説明しました。

マイナンバー制度については、普段疑問に思っていることを聞いたことで、参加者は納得した様子でした。今回の講座は、町内のFF推進員3名が、立案から運営まで行いました。

※FF推進員：男女はファイブティ・ファイブティ（平等）という頭文字を取った、男女共同・平等を推進する委員。



エンディングノートに対する理解を深めました



園児は木のおもちゃに大満足！

2月16日、八峰町の木材を活用した木のおもちゃが、木肌のぬくもりから八森子ども園に寄贈されました。

この取り組みは、木との触れ合いを子どもの教育に取り入れてもらいたいとの思いから、木肌のぬくもりが企画・実施。代表の須藤奈津子さん、専務の須藤和彦さんから園児におもちゃがプレゼントされました。早速木のおもちゃで遊んだあとは、丸や四角など好きな形のおもちゃを1つ選び、思い思いの色を塗って楽しみました。

おもちゃの製作には海光苑の利用者が紙やすりで磨く作業で関わったほか、地元漁師が網から収納袋を作るなど、多くの住民の方が協力しています。

新車・中古車販売(国産全メーカー)

車検・定期点検・钣金塗装

沢目自動車

TEL76-2065 FAX76-3280  
沢目駅前



LED照明 ご相談ください！  
補聴器(消費税免除) (管理医療機器販売業届出済店 第03-404361号)

SELA グループ  
SELA シロキ  
Panasonic エルポート シロキ  
八峰町八森字中浜 TEL77-2323・FAX77-2324

補聴器 お試しできます。  
試聴は無料です。お気軽にご相談ください。

八峰町障害福祉法指定店・各眼科処方箋取扱店  
吉田時計メガネ店  
医療機器販売管理者 吉田 泰  
補聴器・メガネ・時計・はんこ・ゴム印・各種印刷  
八峰町八森字中浜15-2 電話:77-2034

『在宅薬剤管理指導』行っております。

皆川薬局

秋田県糖尿病療養指導士  
薬剤師 皆川鉄治・山脇一輝・北林真実  
八峰町峰浜沢目駅前  
TEL.76-2052・FAX.76-2199

営業時間 8:00~18:00 / 休業日 日曜日・祝祭日

としよしつだより

ファガス図書室 特集コーナー

春だ！目覚めカラダ！眠っていた心と体を目覚めさせる本

ストレッチ、スロージョギング、手指体操、軽い運動、ヨガ、ダイエット、アロマテラピー、減塩等の料理本…。

秋田県立図書館の本を中心に幅広く展示しています。



峰栄館図書室 特集コーナー

韓国ドラマ&映画特集



「ファン・ジニ」「善徳女王」「花のワルツ」「夏の香り」「ホテルアー」「奇皇后」「初恋」など。その他、読みたい本がありましたら、お取り寄せ致します。

新しく入った本のお知らせ

ファガス 金谷信榮氏からの寄付金で購入した本のほか寄贈して頂いた本も紹介しています。

【絵本】	
インサイド・ヘッド	ティズニーゴールド絵本
きょうのおやつは かがみのえほん	わたなべ ちなつ
妖怪ウォッチ むかしはなし	レベルファイブ
びっくりしせんずかん	学研
おさんぽおさんぽ(0.1.2.えほん)	ひろの たかこ
わたしのワンピース	にしまさ かやこ
いたずらきかんしゃちゅうちゅう	バージニア・リー・パートン
【児童書】	
かいけつゾロリのおかい大うんどうかい	原 ゆたか
きえた!?かいけつゾロリ	原 ゆたか
ルルとララのしあわせマシュマロ	あんびる やすこ
たおせ！なぞなぞモンスター	天狗丸
クロミWithマイメロディのめっちゃこわ生き物	らぶキャラブックス編集部
【ファミ通文庫】モンスターハンター 閃光の狩人①~④	氷上 慧一
【一般書】(小説、エッセイ、読みもの、実用書)	
【小説】天才	石原 慎太郎
【小説】お伊勢まいり 新・御宿かわせみ	平岩 弓枝
【小説】はだれ雪	葉室 麟
【小説】教団X	中村 文則
【小説】ユートピア	湊 かなえ
【小説】坂の途中の家	角田 光代
【小説】朝が来る	辻村 深月
【小説】ダブル・ファンタジー	村山 由佳
【文庫小説】螢草	葉室 麟
【文庫小説】残穢	小野不由美
【文庫小説】花酔ひ	村山 由佳
【海外小説】ミレニアム 4 蜘蛛の巣を払う女(上)(下)	ダヴィッド・ラーゲルクラント
【海外小説】悲しみのイレーヌ	ビエール・ルメートル
【海外小説】その女アレックス	ビエール・ルメートル
【よみもの】夫婦という病:夫を愛せない妻たち	岡田 尊司
【よみもの】地方は活性化するか否か	こばやしたけし
【よみもの】恋する昆虫図鑑	篠原 かをり
【よみもの】カネを積まれても使いたくない日本語	内館 牧子
【実用書】1日10分歩き方を変えるだけでしつこい肩こりが消える本	宮腰 圭
【実用書】ぐっすり眠るためのCDブック	小林 弘幸
【実用書】cookpadスリム部認定 旨くてカラダに効く特選やせレシピ	Tarzan特別編集
【郷土】秋田県高校生レシピコンクール入賞献立集	秋田県栄養士会

図書室ボランティアだより

季節の作品で図書室内の飾りつけをしました。

「ひな祭り」にあわせ、明るく楽しい雰囲気になっています。作業は図書ボランティアの方と一緒にを行いました。



不明本返却のお願い!

下記の本が行方不明です。お心当たりのある方は図書室へご連絡ください。

●ファガス図書室 不明本●	
【郷土誌】	【小説・よみもの】
・白神学 第2巻(山下祐介)	・母性(湊かなえ)
・白神学 第3巻(山下祐介)	【絵本・児童書】
・秋田県謎解き散歩(野添憲治)	・こねこのトトのはなし(えんどうやすひろ)
・石川理紀之助(川上富三)	・一期一会 世界のスキ(マインド・ウェイブ)
・秋田こわいこわい物語(無明舎出版)	【実用書】
・秋田の吸血生物やまビル(永田賢之介)	・むかし道具の考現学(小林泰彦)
・新秋田叢書第三期第八巻(新秋田叢書編集委員会)	
●峰栄館図書室 不明本●	
【雑誌】	
・あきたタウン情報 2014年3月号	

峰栄館

【絵本】	
よるのとしよかん	カズノコハラ
ちこく姫	よしなが こうたく
サルくんとバナナのゆうえんち	谷口 智則
ほんとはスイカ	高島 那生
テッドおじさんとあたしクラリス・ピーン	ローレン・チャイルド
【児童書】	
深海生物大百科	長沼 毅 監修
赤ちゃんが生まれる Photo Book	WILLこども知育研究所編
テコ★カップケーキ めちゃカワかんたんデコレシピ	Junko
いつものおやつ★テコ めちゃカワかんたんデコレシピ	Junko
テコ★パンケーキ めちゃカワかんたんデコレシピ	Junko
いえたら超スゴい!!おもしろ早口ことば	ながた みかこ
【一般書】(小説、エッセイ、読みもの、実用書)	
【小説】はだれ雪	葉室 麟
【小説】犯人に告ぐ 2	雲井 脩介
【小説】孤狼の血	柚月 裕子
【小説】ファイアーボール 生活安全課0係	富樫 倫太郎
【小説】猫に知られるなかれ	深町 秋生
【小説】世界が終わる街 戦力外捜査官4	似鳥 鶏
【小説】たんぼほ団地	重松 清
【小説】竹屋ノ渡 居眠り響音江戸双紙50	佐伯 泰英
【小説】旅立ノ朝 居眠り響音江戸双紙51	佐伯 泰英
【小説】犬の掟	佐々木 譲
【小説】坂の途中の家	角田 光代
【小説】死んでいない者(芥川賞受賞 2015年下半年)	滝口 悠生
【小説】異類婚姻譚(芥川賞受賞 2015年下半年)	本谷 有希子
【小説】つまをめとらば(直木賞受賞 2015年下半年)	青山 文平
【小説】ファン・ジニ	ホン ソクチュン
【小説】善徳女王 公式ノベライゼーション	柳 銀京
【小説】忘れ雪	新堂 冬樹
【小説】君の臍臓をたべたい	住野 よる
【小説】トオチカ	崎谷 はるひ
【小説】志賀越みち	伊集院 静
【よみもの】60歳で小説家になる。	森村 誠一
【よみもの】人間の分際	曾野 綾子
【よみもの】体感する数学	竹内 薫
【よみもの】中国壊滅	渡邊 哲也
【実用書】夫もやせるおかず作りおき	柳澤 英子

生涯学習だより

はっぼう

第119号

八峰町教育委員会 生涯学習課  
編集 山本郡八峰町八森字中浜196-1  
TEL 0185-77-3700 FAX 0185-74-5290

ラリーの応酬 第10回八峰町卓球大会



2月28日、八峰町卓球協会(紀本俊哉会長)主催の、第10回八峰町卓球大会が八森中学校体育館で開催されました。町内外から約110人の愛好者が参加しました。結果は次の通りです。

団体の部

- 一部 優勝：岩中卓球部OG 準優勝：深浦卓球クラブ 3位：ライナス、佐賀井塾

●二部

- 優勝：白神ジュニア+α 準優勝：パーリーピンポン 3位：八森中1年、深浦卓球クラブJr

●三部

- 優勝：松波苑 準優勝：合名会社好球組B 3位：合名会社好球組A、畑谷

個人の部

●一部

- 優勝：山本裕美 準優勝：秋元麗奈 3位：木村知寛、米沢満明

●二部

- 優勝：岩根麻羽 準優勝：小川みどり 3位：熊谷優美、菊池星音

●三部

- 優勝：後藤陽子 準優勝：若狭武彦 3位：野村徳彦、若狭由加子

笑顔で真剣勝負 八峰町ユニカール大会



2月7日、第10回八峰町ユニカール大会が、あきた白神体験センターを会場に開催されました。

大会には町内の21チーム、計63名が参加し、和やかな雰囲気の中真剣勝負を楽しみました。結果は次の通り。

- 優勝：さくらクラブB 準優勝：高峰クラブ 3位：水沢E

行事予定

▽八峰町ことぶき大学閉講式

- 開催日：3/25(金) 10:30~13:30
- 会場：ファガス 1階文化ホール
- 対象：ことぶき大学学生
- 問合せ：八峰町公民館(峰栄館) ☎76-2323

▽八峰町スポーツ少年団合同入団式

- 開催日：3/26(土) 10:00~12:00
- 会場：あきた白神体験センター
- 対象：八峰町スポーツ少年団入団希望者
- 問合せ：八峰町スポーツ少年団(ファガス内) ☎77-3700

寒さに負けず思いっきり楽しみました！  
チビッコ冬まつりが行われました



学校体育館の開放を一時中止します。

下記の日程で学校体育館の開放を中止します。小中学校の卒業式や統合へ向けた準備期間ですのでご理解とご協力をお願い致します。

学校名	使用できない期間
水沢小	2/29(月)~3/7(月)、3/10(木)~3/15(火)
八森中	3/9(水)~3/31(木)
峰浜中	3/9(水)~3/19(土)

2月11日、青少年育成八峰町民会議(三浦栄悦会長)主催の「チビッコ冬まつり」が、ポンポコ山公園とパークセンターで行われ、親子連れなど約130人が参加しました。

屋外でのソリ大会や相撲大会、屋内での缶つみ競争や遊具「ネオス」を使ったゲームに、子どもたちは元気いっぱい挑戦していました。

最後には恒例のお楽しみ抽選会が行われ、番号が呼ばれるたびに喜びの声やため息などが会場に響いていました。

今年のチャレンジデーは5/25(水)です。八峰町は「スポーツで健康づくり」を推進します。

## 社会保障・税番号制度 マイナンバー制度 について

### マイナンバーカード(通知カード)を紛失したら速やかに届出を!

#### \*マイナンバーカードを紛失した場合

最寄りの警察・交番および町まで届け出をしてください。あわせて、マイナンバーカード機能停止の手続きが必要となりますので、マイナンバーカードコールセンターへご連絡ください。

#### \*通知カードを紛失した場合

警察に遺失届を出して、受理番号を控えてください。その後、町へ届け出をしていただき、通知カードの再発行手続きをしてください。

■問合せ先 八峰町総務課 ☎76-4601  
マイナンバーコールセンター ☎0120-95-0178



## 不妊・不育症治療費の助成をしています

町では妊娠・出産を支援するとともに、不妊・不育に悩む夫婦の経済的負担の軽減を図るため、治療費の一部を助成しています。

- 対象者 町内に住所を有する法律上の夫婦  
(前年の所得の合計額が730万円未満の夫婦)
- 対象となる治療 一般不妊治療、不育症治療、特定不妊治療(体外受精、顕微授精)
- 助成額 一般不妊治療、不育症治療…1年度上限10万円  
特定不妊治療…秋田県の助成額を超えた額について1回上限15万円
- 必要書類 不妊治療費助成金交付申請書に不妊治療受診証明書、領収書、所得証明書、住民票を添えて治療が終了した年度末(3月31日)までに役場福祉保健課まで申請してください。  
※平成27年度治療分は今月末までに申請してください。



詳細について福祉保健課健康推進係までお気軽にご連絡ください。また、町ホームページにも掲載しているほか、申請書等様式もダウンロードできます。

#### ◇不妊専門相談

秋田県では、「不妊ところの相談センター」を開設しています。専門の医師や助産師、臨床心理士が個室でゆっくりご相談に応じますので、どんなことでも安心してご相談ください。電話による相談もできますので、是非ご利用ください。

#### 【不妊ところの相談センター】

相談種別	相談内容	相談日・時間	電話番号
面接相談	不妊・不育に関する検査、治療、費用等についての相談	木曜日(第5を除く):午後1時~3時 金曜日:午後2時~4時	面接相談予約専用電話 (018)884-6666 月~金曜日 午前9時~午後5時
	不妊・不育にともなう心理的な相談	第1・3水曜日:午後2時~4時	
電話相談	不妊・不育に関する相談(全般)	水・金曜日:正午~午後2時	電話相談専用電話 (018)884-6234

相談は無料。面接相談は1時間程度で、各曜日とも2組まで。

■問合せ先 八峰町福祉保健課 健康推進係 ☎76-4608

## 健康はっぼう21ひろば

### がん検診は受診されましたか!!

八峰町では、がん検診の効果が科学的に証明されている、肺がん・胃がん・大腸がん・子宮頸がん・乳がんの検診を行っています。皆様は検診を受診されていますか?

平成27年度の町の集団検診はすでに終了していますが、委託医療機関での検診は3月末まで受診可能です。まだ受診されていない方は、お問い合わせの上受診されることをお勧めします。

表1は5大がんの過去4年間の受診率の状況です。

町では平成24年度から秋田県総合保健事業団に委託して、電話で受診を勧奨する「コール・リコール事業」を行っています。

コール・リコール事業は同じ部位を数年間継続することで効果が表れると言われており、町でも勧奨した年度には受診率が伸びてきました。

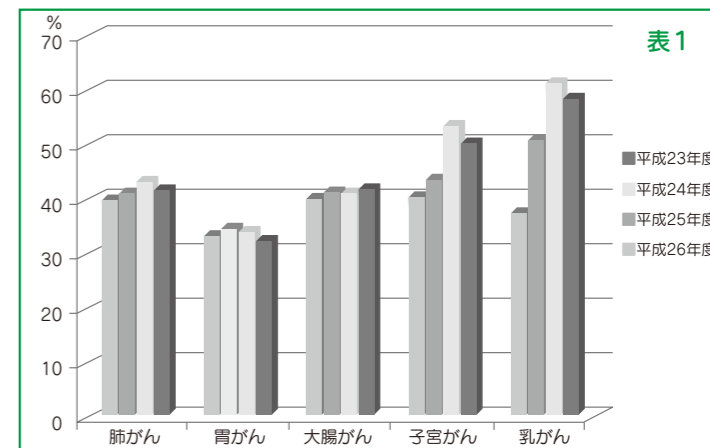

平成24年度と25年度は子宮がん検診対象者に実施して、平成23年度の42.3%から平成24年度44.1%、平成25年度は54.2%と受診率が伸びています。

また、平成26年度と平成27年度は大腸がん検診無料クーポン対象者に実施し、受診率は平成25年度41.5%から平成26年度42.3%とわずかですが増加しています。

平成27年度は296名の方に電話勧奨し、47名の方から検診申込がありました。実際に検診を受診された方は31名ですが、受診者へのアンケート結果では、約半数の方が受診のきっかけは「電話をもらったこと」と答えています。また、「大腸がんを受診したことがありますか」の質問では、初めて大腸がん検診を受けた方が半数近くいました。

#### グラフ①大腸がんを受診しようと思ったきっかけ

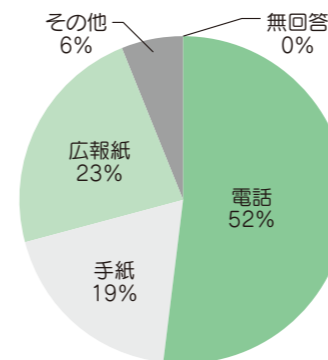

#### グラフ②大腸がんを受診したことがありますか

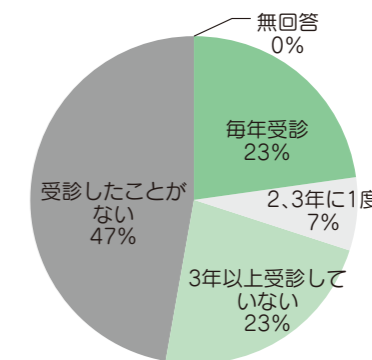

平成28年度はまだ勧奨していない「肺がん検診」対象者に事業を継続していきます。新年度の検診希望調査等は、例年通り4月上旬に予定していますので、職場・学校等で「健康診断」や「がん検診」の受診の機会のない方は町の検診を利用して、ご自分の健康状態を確認しましょう。

委託医療機関 能代厚生医療センター 健診センター TEL52-3111

■問合せ先 八峰町福祉保健課 健康推進係 ☎76-4608



2016  
新春企画

温泉さいつべはいつて  
え〜ものもちうどー!

3/31まで

豪華賞品を用意しております。

- ★温泉利用10回で……1回抽選
- ★10回券1枚購入で……1回抽選
- ★20回券1枚購入で……2回抽選
- ★30回券1枚購入で……3回抽選
- ★50回券1枚購入で……5回抽選

特賞 2食付ペア宿泊券

- 1等 50回入浴回数券
- 2等 30回入浴回数券
- 3等 20回入浴回数券

昨年より  
増大

総数  
70本

空くじなし

\*何が? 当たるで賞!! (中身はお楽しみ)

当選発表: 4月2日~4月25日 館内に提示 詳しくは当館にて!

歓送迎会・同期会 ご予約承り中!

宴席プランお料理と部屋代がセット

- 和洋中折衷料理 お1人様 3,550円(税込) ~
- 2時間30分 女性プラス お1人様 1,800円(税込)
- 飲み放題 男性プラス お1人様 2,500円(税込)

ハタハタ館特製オードブル 3,000円(税込)~

営業時間 3/12より通常営業 朝9時~夜10時



八森いさりび温泉  
ハタハタの里観光事業株式会社

「ハタハタ館」

3月の「風呂の日」は、  
25日(金)です。お一人様250円!

(休館日) 3月22日(火)  
詳しくは  
電話でお問い合わせください。

電話 0185-77-2770 http://www.hatahatakan.jp/



クオーレみたね

3/27(日) 人形供養祭

9:30~14:00

山本郡三種町鶴川字北本田178

皆様大切にされてきた人形・ぬいぐるみのご供養を致します

人形受付 9:30~10:15

祈 傍 10:20~10:50

不燃物、前日までの  
お持ち込みはお断り  
しております。

11:00~11:30

みちのく  
民謡歌謡ショー

11:40~12:10

ショー



※時間は目安です。  
ご来館の方に粗品進呈  
子供さんにもプレゼント

11:30~ 豪華景品が当たる!  
お楽しみ抽選会

わくわく縁日コーナー

毎年好評販売コーナー

軽食コーナー(無料)

にこにこ  
遠影写真撮影会

無料  
会員登録限定

~詳しくはお問い合わせ下さい~

◆みどりの会会員無料 ◆当日入会の方も無料(会員以外の方供養料500円)

株式会社 ジェイエイ山本葬祭センター ☎54-3004

クオーレのしろ 検索

開業20周年  
Hotel Sun Rural Ogata

第15回 秋田銘酒 三十歳人集う

新酒利き酒 早春の宴

SAKEブース (1階ロビー特設コーナーにて展示)

開催期間: 3月10日~3月21日 入場無料

日本酒ファンのお心をくすぐる景品が揃った。飲み比べ酒席、豪華な酒宴が、ここに。

●純米酒・純米吟醸酒・純米大吟醸・熱燗

この秋の酒造が楽しみな旬の逸品

15年の歳月をかり養生した秋田県産オリジナル酒米

「秋田酒こまち」試飲特設コーナー

●ホテル自慢の料理 (日本料理・西洋料理・中国四川料理)

●西田 あい 歌謡ショー

2016 3/21(月)祝

時間 ▶ PM6:00~PM8:30

お一人様 10,000円(税込)

お得な宿泊プラン

お一人様 5,000円

朝菜金秋八八奥福銀高辛新白喜千北太福飛天雪秋千川出秀春両ま大天秋阿爾一福  
乃 敏田 千重清緑 清 久歳 平乃良 茅 田代 羽よ 崎の田の 満 小  
秋富 の 富 千

舞泉田土代寿水寿鱒水灯政瀧水盛鹿山友泉寿舎登緑徳鶴し霞岡花川戸晴土櫻両町

秋田県の  
酒蔵代表銘柄紹介  
(敬称略)

主催: 株式会社 ルーラル大湯 後援: 秋田県酒造組合・株式会社 英雄

貼っても塗っても治らない...  
つら~い痛み...  
筋肉・関節・肩の痛み  
ヤシビレに

オキソピタンが  
よく効く!

リンラス薬局

月~土/朝8:00~夜7:00 休日/日・祝日  
八峰町八森字古屋敷13-6  
TEL. 70-4160

ご遺体の搬送から、お葬式まで

八峰愁傷館

ご相談 お問い合わせは...

八峰愁傷館

〒018-2676 秋田県山本郡八峰町八森字隈村120-2  
TEL.0185-88-8833(代)  
FAX.0185-88-8822