

広報 はっほう

2017 3月号 • No.132 •

目次 Contents



- 2 県知事選挙・県議会議員補欠選挙
- 4 八峰町スポーツ文化栄誉賞
- 5 窓口開庁時間延長、歯科診療所訪問診療開始 ほか
- 6 旧堀川小利活用答申 ほか
- 12 八峰白神ジオパーク
- 13 クローズアップ、八峰町のなかまたち
- 14 ふるさとのわだい
- 16 生涯学習だより
- 18 健康はっほう21ひろば
- 19 お知らせ版
- 22 地域おこし協力隊の部屋、入札結果
- 23 戸籍の窓



(別表) 各投票区の投票所

投票区	地区名	投票所
1 大 沢 投票区	大沢・横内・仲村・小手萩・内荒巻・埴・大信田	埴川健康センター
2 石 川 投票区	石川・稲子沢・大野・外林	石川多目的集会施設
3 田 中 投票区	畑谷・上畑谷・強坂・内坂・沼田・田中	峰栄館
4 水 沢 投票区	水沢・カッチキ台・駅前・三ツ森・高野々・大土面	子育て支援センター
5 目名瀧 投票区	目名瀧・萩ノ台・蝦夷倉・岩子・大久保岱・手這坂・大岱・大槻野	八峰町役場
6 八 森 投票区	八森第一・八森第二・八森第三・浜田・本館	八森生活改善センター
7 観 海 投票区	椿台・椿・中浜・茂浦・立石・横間・滝の間	ファガス
8 岩 館 投票区	小入川・岩館第一・岩館第二	岩館生活改善センター

まず行こう！その行動力が秋田力!!

秋田県知事選挙 秋田県議会議員補欠選挙



秋田の未来を託す人を選ぶ大事な選挙です。
よく見、よく聞き、よく考えて
貴重な1票を投じましょう。

■ 今回の選挙で投票できる方

【県知事選挙】

平成11年4月10日以前に生まれた方(18歳以上)で、平成28年12月22日以前から引き続き八峰町内に住んでいて住民登録がある方。

【県議会議員補欠選挙】

平成11年4月10日以前に生まれた方(18歳以上)で、平成28年12月30日以前から引き続き八峰町内に住んでいて住民登録がある方。
※秋田県内に転出された方は、引き続き住所を有する証明書(転出先の市町村で発行)を提出することで、八峰町で投票できます。

■ こんな時は期日前投票を

投票日当日、仕事や旅行等の理由により投票できない場合は期日前投票ができます。入場券裏面の「期日前投票請求書兼宣誓書」に必要事項を書いて、期日前投票所へ提出すると、その場で投票できます。

■ 自分で書けないときは代理投票を

手にケガなどをして、自分で投票用紙に書けない場合は、代理投票ができますので係員に申し出てください。投票の補助者が代理で記載しますが、投票の秘密は守られますのでご安心ください。

■ 病院などでの不在者投票

県の選挙管理委員会が指定した病院や老人ホームなどにいる人は、その施設で不在者投票ができます。手続きはその施設で行いますので、施設の係の方に不在者投票の申し出をしてください。

■ 郵便による不在者投票

身体に重度の障害がある方には、投票所に行かずに自宅で投票できる「郵便による不在者投票制度」があります。これは、事前に郵便投票証明書の交付を受ける必要があります。

この郵便による不在者投票を行うには、申請書提出から障害の程度の確認後に選挙管理委員会が決定のうえ証明書の交付となります。すぐには郵便による不在者投票ができませんので、ご了承ください。
※不在者投票は、投票日までに選挙に届かないと無効になります。手続きはお早めにお願います。

ご不明な点は、八峰町選挙管理委員会までお問い合わせください。
☎76-4601 (総務課内)
☎76-4800 (選管 峰栄館内)

投票日 4月9日(日) 午前7時～午後7時
※投票所は別表のとおり

期日前投票期間 (ファガス、峰栄館で投票)

【県知事選挙】

3月24日(金)～4月8日(土)
午前8時30分～午後8時

【県議会議員補欠選挙】

4月1日(土)～4月8日(土)
午前8時30分～午後8時

※投票期間が異なりますのでご注意ください。

3月31日までに県知事選挙の投票をした場合、4月1日以降県議会議員補欠選挙の投票をする必要があります。



若年層の投票率を上げ 暮らしやすい社会に

平成28年7月に実施された参議院議員選挙から、選挙権年齢が18歳以上に引き下げられました。この選挙における年代別の投票率は、総務省の「国政選挙における年代別投票率について」という調査によれば、10歳代が46・78%で、20～30歳代を上回りました。

参議院議員選挙における年代別投票率(抽出)

年 齢	H28(%)
10歳代	46.78
20歳代	35.60
30歳代	44.24
40歳代	52.64
50歳代	63.25
60歳代	70.07
70歳代以上	60.98
全 体	54.70

選挙権年齢の引下げが始まると、若年層の投票率も高くなり、高校生への教育の効果が現れたからと考えられています。しかし、30歳代以下の若年層で見ると、決して高い投票率とは言えません。
様々な年代の意見を広く政治に反映させ、暮らしやすい社会にするためにも、一人ひとりが貴重な一票を投じましょう。

平成28年度 八峰町スポーツ文化栄誉賞授与式



藤田 典花 (能代西高等学校農業クラブ3年)
平成28年度秋田県学校農業クラブ連盟
農業鑑定競技会 区分・畜産
第1位

小学生奨励賞

◆スポーツ栄誉賞

紀本 知希 (能山オールスターズ)
伊藤 海智 (能山オールスターズ)
門脇 史弥 (能山オールスターズ)
第9回秋田県選抜野球大会兼第5回竹半カップ
第3位

木藤 皓琉 (八峰中学校陸上部1年)
第65回秋田県中学校総合体育大会陸上競技
1年男子100m
第2位

八森ブルーウエーブ (団体受賞)
第33回読売全県さわやか選抜野球大会
監督 櫻田 公男
コーチ 三浦 克己/安井 卓美
選手 加賀谷 岳/石山 成央/堀内 葉里/
櫻田 瑠那/奈良 竜一/日沼 怜/
山本 レオ/野村 健真/阿部 平/
門脇 史弥/山内 琉成/安井 陽介/
金谷 洸希/後藤 文親/森 楓太/
須藤 太陽/西澤 由臣/須藤 大空/
成田 温/門脇 結仁/奈良 咲吾/
金田 海音
第3位

阿部 麻未 (能代松陽高等学校空手道部3年)
第62回秋田県高等学校総合体育大会空手道競技 女子団体組手・女子個人組手、第67回県民体育大会 空手道競技 少年女子個人組手
第1位

岡本 直樹 (能代松陽高等学校陸上競技部3年)
第62回秋田県高等学校総合体育大会陸上競技 男子やり投げ
第1位

皆川 友郎 (能代高等学校硬式野球部3年)
菊地 葉汰 (能代高等学校硬式野球部3年)
第64回春季東北地区高等学校野球秋田県大会 優勝

川村 忠寛 (一般)
海のポスターコンテストらみぼすグランプリ2016
全国準グランプリ
最優秀賞

八代 奈袖 (峰浜小学校6年)
交通安全作品コンクール「ポスター」
小学校5〜6年の部
優勝

今井 航太 (八峰BC 峰浜小学校6年)
第19回全県ジュニアバドミントン選手権大会
男子個人 小学6年生ダブルス
優勝

日沼 啓斗 (リトルシニア能代 八峰中学校3年)
第1回マツダボール旗争奪戦
兼第16回春季リトルシニア秋田県支部大会 優勝

藤田 真央 (八峰中学校バスケットボール部2年)
後藤 実央 (八峰中学校バスケットボール部2年)
山本かれん (八峰中学校バスケットボール部2年)
第14回秋田県中学校選抜バスケットボール大会
優勝

阿部 麻未 (能代松陽高等学校空手道部3年)
第62回秋田県高等学校総合体育大会空手道競技 女子団体組手・女子個人組手、第67回県民体育大会 空手道競技 少年女子個人組手
第1位

岡本 直樹 (能代松陽高等学校陸上競技部3年)
第62回秋田県高等学校総合体育大会陸上競技 男子やり投げ
第1位

皆川 友郎 (能代高等学校硬式野球部3年)
菊地 葉汰 (能代高等学校硬式野球部3年)
第64回春季東北地区高等学校野球秋田県大会 優勝

川村 忠寛 (一般)
海のポスターコンテストらみぼすグランプリ2016
全国準グランプリ
最優秀賞

八代 奈袖 (峰浜小学校6年)
交通安全作品コンクール「ポスター」
小学校5〜6年の部
優勝

平成29年4月から役場窓口(一部)の開庁時間を延長します

町では、住民の皆様の利便性向上のために、最近要望の多い窓口業務の時間延長について、平成29年4月から平成30年3月まで試験的に実施することとなりました。これまで仕事帰りでは間に合わなかった方々など、是非ご利用ください。

※福祉保健課での各種手続きはできません。

●延長する日

毎月第1、第3火曜日
(祝祭日でも振り替えはしません)

●延長する時間

午後5:15～7:00まで



延長する窓口業務	窓口番号
戸籍・住民票・印鑑登録証明書の発行	総務課③
印鑑登録	
税金・証明手数料等各種支払い	税務会計課④
交通災害共済支払い	
納税証明書・所得証明書発行	税務会計課⑤

※出生・婚姻などの届け出はお預かりしますが、手続きはできません。

■問合せ先 八峰町総務課 町民サービス係 ☎76-4614
八峰町税務会計課 ☎76-4604

町営歯科診療所が訪問診療を開始します

町営歯科診療所では、下記のとおり訪問診療(往診)を行いますのでお知らせいたします。

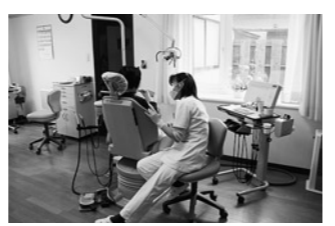

【開始日】平成29年4月5日(水)からの毎週水曜日の午後

【対象者】体が不自由のため通院が困難な方

【対象地区】原則として峰浜地区

【自己負担額】福祉医療受給者(マル福)の方は医療保険での自己負担はありませんが、介護保険での自己負担が発生します。また、マル福以外の方についても、自宅等に訪問することにより診療所での診療に比べて自己負担額が高くなります。

【申し込み】訪問診療希望日の7日前までに電話にてお申し込み下さい。

(但し、予約状況により希望に添えない場合がありますのでご了承願います。)

■問合せ・申込先 八峰町営歯科診療所 ☎88-8210

相互協力協定を締結 町と能代郵便局、町内5郵便局

2月28日、町と能代郵便局及び町内5郵便局が、「災害発生時の対応と平常時の対応と平常時における高齢者等見守り活動の相互協力及び道路損傷等発見時の対応に関する協定」を締結しました。

町は平成25年に、災害発生時の対応と平常時における高齢者等見守り活動に関する協定を結んでいます。今回は新たに道路等の損傷を発見した時の情報提供などが盛り込まれました。

この協定により、さらなる町の安心・安全なまちづくりが期待されます。





あなたの空き家を貸してください!

10年間、月額 **最大25,000円** の家賃収入が入ります!

八峰町では、移住定住施策の一環として、町内にある空き家を町がお借りし、必要なリフォームを行い、本町への移住をお考えの方に生活を体験してもらう「お試し住宅」として活用する事業を実施しています。

応募者の要件

次のすべての要件を満たす方が応募できます。

1. 空き家及びその敷地の両方を所有していること。
※1 共有物件の場合は、共有者のすべてが同意していること。
※2 登記上の所有者が既に死亡している場合は、権利者全員の承諾書が必要です。
2. 町税、使用料等の滞納が無いこと。
3. 破産手続開始の申立て等がされていないこと。
4. 暴力団による不当な行為の防止等に関する法律に規定する暴力団又は暴力団員でないこと。

応募物件の要件

次のすべての要件を満たす物件について応募できます。

1. 現況において居住可能な状態のもので、屋根、外壁、土台など構造体について修繕の必要がないものであること。
2. 強制執行、仮差押え、仮処分、担保権の実行もしくは競売又は滞納処分がされていないこと。

借上げに関する内容・要件

1. 借上げ期間は10年を基本とし、期間満了時には借り上げた住宅を返却します。
2. 借上げ料は、改修費用に応じて20,000円～25,000円の範囲で決定します。
3. 借上げ料以外は、敷金、権利金等名目のいかなるものも支払いません。
4. 借上げた空き家等、改修が必要な場合は、450万円を限度に八峰町が改修を行います。
5. 改修については、改修の内容を所有者と協議の上行います。
6. 借上げ期間内の入居管理は町が行います。

応募方法

「空き家提供申込書」に必要書類を添えて、企画財政課へ提出してください。
※申込用紙は企画財政課窓口にて備え付けてあるほか、ホームページからもダウンロード可能。

応募締切

平成29年4月27日(木)午後5時まで

選考・採用について

応募された建物については、現地調査等による審査・選考を行います。
採用・不採用の決定は、5月下旬に文書で結果を通知します。(採用戸数：2戸を予定)



問合せ先

八峰町企画財政課 ☎0185-76-4603 (受付時間：平日午前9時～午後5時)
FAX0185-76-2113 Eメール：kikaku@town.happou.akita.jp

旧埴川小学校利活用計画の答申が提出されました

2月13日、八峰町旧埴川小学校利活用計画検討会から町に対し、答申が提出されました。

同検討会は、平成28年4月に峰浜地区の2小学校が統合して峰浜小学校となったことから、遊休施設となった旧埴川小学校の利活用を検討するため立ち上げられました。答申が提出されるまでに4度の検討会が行われ、旧埴川小学校の利活用を検討してきました。主な内容は次のとおりです。

【利活用の方向性】

- ① 町内の産業を活性化し経済をより循環させることで、新たな雇用を生み、活気と創造性にあふれた町づくりを推進するため、産業振興及び地元雇用の拡大等に資する利活用を最優先とする。
- ② コミュニティや地域活動を支えるため、地域住民の交流の場の確保にも配慮する。



水木壽保検討会長から町長へ答申が手渡されました



旧埴川小学校校舎

3つのアクションプログラムを策定

1. 文部科学省の「みんなの廃校プロジェクト」を活用し、広く企業等を公募する

《公募する企業等の活用例》 オフィス、工場、養殖場、福祉施設等

2. トップセールスにより、生薬関連企業、しいたけ関連企業の誘致に努める

《トップセールスによる誘致企業例》 生薬関連企業、しいたけ関連企業等

3. 公募期間中においても、遊休施設を有効活用するため、地域の企業、団体等に学校施設を細分化して活用させる

《活用企業決定まで》 地域の企業や団体に有償で貸し付ける。

屋内運動場、グラウンドは地域住民に開放する。

アクションプログラムが実行できなかった場合

【校舎】
有効活用されていない、大規模修繕が必要な時は除却も含め検討。

【屋内運動場】
大規模修繕が必要な時は除却も含め検討。

【グラウンド】
公園化するか等について検討。



2月22日、平成28年に県が実施した飲酒運転等追放競争で本町が1位となったことから、町は県から表彰されました。
この取り組みは、県が安心・安全な県民生活を守るため昭和54年から実施しています。本町は昨年、飲酒運転による違反や交通事故、それ以外の交通事故死亡事故がなかったことから表彰を受けました。
今後もお互いに声を掛けあい、交通安全の意識を高め、飲酒運転の追放や交通事故ゼロを継続していきましょう。

飲酒運転等追放競争 八峰町が1位になりました

県内就職者・町内在住者向けに奨学金の返還を助成します！

県では若者の県内定着促進・県内産業の次代を担う人材確保のため、平成29年度に県内企業等に就職する新卒者等を対象に、3年間、奨学金の返還を助成します。

また、町では県奨学金返還助成の一般分の対象となる方で八峰町在住の方に、上乘せで助成します。これの対象とならない方で八峰町奨学金を現に返還中、今後返還される予定の八峰町在住の方も助成を受けられます。

助成を希望の方は、募集要項で助成要件をご確認の上、期限内に「助成対象者の認定申請」を行ってください。

①秋田県奨学金返還助成

- 申請受付期間 平成29年4月～平成30年3月末日
- 助成率 年返還額の2/3（一般分）、年返還額の10/10（未来創造分）
- 助成金上限額 年額1万3千3百円（一般分）、年額20万円（未来創造分）
- 対象者 右図のとおり
- 募集要項の入手先 県人口問題対策課、各地域振興局、市町村窓口
- 募集要項の電子ファイル入手先 秋田県就活情報サイトKocchAke(こっちゃけ)!
- 問い合わせ・申請書類の提出先 秋田県人口問題対策課 ☎018-860-3751

(平成29年度の新卒県内就職者の例)

助成の要件	要件の詳細
1 対象となる奨学金の貸与を受けていること	(1) 日本学生支援機構の奨学金【第1種、第2種】 (2) 秋田県育英会の奨学金【大学月額、高等学校等、多子世帯向け】 (3) 県内市町村奨学金 等
2 秋田県内に、定住の意思を持って居住していること	平成29年4月1日以降に、県内居住していること
3 秋田県内で就労していること	平成29年4月1日以降、次のア)～ウ)のいずれかに該当すること ア) 県内に本社がある企業等に雇用されていること イ) 県外に本社がある企業等に、主な勤務地を県内に定め雇用されていること ウ) 県内で新たに起業し、または農林漁業等に従事していること

※既卒者の場合、他の要件があります。

②八峰町奨学金返還助成

- 申請受付期間 平成29年4月～平成30年3月末日
- 助成率 年返還額の1/3、1/5（①の対象者以外で町奨学金を返還する方）
- 助成金上限額 年額6万6千円、4万円（①の対象者以外で町奨学金を返還する方）
- 対象者 町内在住者
- 募集要項の電子ファイル入手先 八峰町ホームページから入手できます。
- 問い合わせ・申請書類の提出先 八峰町教育委員会 学校教育課 ☎77-2816

確認じゃ！給付金。

臨時福祉給付金 (経済対策分)

1人につき1万5千円

支給対象者
平成28年度臨時福祉給付金(3千円)の
支給対象者の方

平成26年4月に実施した消費税率
引上げに伴う、所得の少ない方へ
の影響を緩和します。



- 給付金を受け取るためには、申請が必要です。
- 申請先は、昨年(平成28年)1月1日時点でお住まいの市町村です。※申請書送付済み
- 申請受付期間：3月6日～6月30日

■問合せ先 八峰町福祉保健課 福祉係 ☎76-4608
厚生労働省給付金専用ダイヤル ☎0570-037-192
(土日祝日も開設。ただし12月18日以降は平日のみ 9時～18時)

八峰町に転入された方、転入を予定されている方に、 下記の助成金を用意しています！

〈用語の定義〉

Uターン者…町内出身者であって、5年以上町外で生活し、再び八峰町に住民登録した人
(但し、在学期間は含まない)

Iターン者…町外出身者であって、新たに八峰町に住民登録した人

〈交付対象者〉 八峰町に住民登録をしてから、1年以上八峰町に居住しているU・Iターン者

〈申請期間〉 申請期間は住民登録の日から1年以上経過した後、1年以内《厳守》

〔平成29年3月1日を基準日とした場合、平成27年2月28日以前に転入した人は住民登録から2年が経過しているため申請することができません〕

〈返還規定〉 奨励金等の交付を受けた日から、5年以内に町外へ転出した場合は、奨励金等を全額または一部返還していただきます。

定住奨励金

1. 交付額 ①単身で転入した場合は 150,000円 ②家族で転入した場合は 300,000円
2. 交付申請 交付申請書等に必要事項を記入のうえ提出していただきます。
〈必要な添付書類〉
住民票謄本、戸籍の附票謄本(転入以前の5年間、町外に住んでいたことが確認できるもの)等

定住用住宅取得等助成金

1. 対象物件 住民登録日の前後1年以内に購入・借用した物件
(以前の規定：「但し、住民登録後に購入・借用した物件に限ります。」)
2. 対象費用 定住用住宅として購入・借用した住宅の改修等に係る費用
〔・「八峰町住宅リフォーム支援事業」との併用はできません。
・10㎡以上の新築・増築を行う場合は「確認申請」が必要になります。
・家電(テレビ、洗濯機等)の購入は補助対象外となります。ただし、配管工事等を伴う電気温水器、エアコン等については補助対象とします。〕
3. 助成額 対象費用の1/2に相当する額、又は50万円のいずれか低い方の額(千円未満切捨)を助成します。
(以前の規定：「但し、改修等に要した費用の額(千円未満切捨)に応じて、50万円を上限として助成します。」)
4. 交付申請 交付申請書等に必要事項を記入のうえ提出していただきます。
〈必要な添付書類〉
定住奨励金の「交付決定通知書」(定住奨励金の申請と同時に発行する場合は不要)、工事内容を確認できる書類(工事請負契約書、見積書)、施工箇所の写真等

※補助金の交付を受けることができない場合もありますので、詳細は下記へお問合せください。

■問合せ先 八峰町企画財政課 ☎76-4603

ご法事・お祝い・会合に

彩り豊かな 鮭折詰

お寿司・お刺身
オードブル承ります

八峰町地区3,240円以上で配達致します。

お寿司の宅配と
お持ち帰り

すしたいむ
鮭待夢
SUSHI.TIME

能代店
能代市南陽崎31-20
TEL.0185-
55-3277

鮭待夢から
始まります

新しい葬儀のお花
おく かぎ

送り飾り

(鮭待夢商品引換券付)



お寿司の宅配と
お持ち帰り

すしたいむ
鮭待夢
SUSHI.TIME

能代店
能代市南陽崎31-20
TEL.0185-
55-3277



国民年金のお知らせ



国民年金保険料の免除期間・納付猶予期間がある方へ

国民年金保険料の免除（全額免除・半額免除等の一部免除・法定免除）、納付猶予、学生納付特例の承認を受けられた期間がある場合、保険料を全額納めた方と比べ、老齢基礎年金（65歳から受けられる年金）の受け取り額が少なくなります。

将来受け取る老齢基礎年金を増額するために、免除等これらの期間の保険料については、10年以内であればさかのぼって納める（追納）ことができます。

ただし、免除等の承認を受けられた期間の翌年度から起算して3年度目以降の追納の場合、当時の保険料額に一定の加算額が上乗せされます。追納は、古い月のものから納付することとなりますが、次の点にご注意ください。

- ・一部免除（半額等）を受けた期間は、納付すべき保険料が納付されていなければ追納できない。
- ・「法定免除・申請免除期間」が「納付猶予・学生納付特例期間」より先に経過した月分である場合は、どちらを優先して納めるか本人が選択できる。

追納のお申し込みやご相談については、お近くの年金事務所か役場福祉保健課へお願いします。

特定期間・特定追納制度のご案内



●特定期間について

国民年金の第3号被保険者が、配偶者（第2号被保険者）の退職やご本人の収入が増加したこと等によって扶養から外れた場合、第1号被保険者への切り替え手続きが必要です。

この切り替え手続きが2年以上遅れ、時効により国民年金の保険料を納付することができなかつた期間については、届出により年金の受給資格期間に算入することができ、年金を受け取れない事態を防止できる場合があります。

○特例追納について

届出により特定期間とされた期間については、平成27年4月1日から平成30年3月31日までの3年間、特定保険料を納付（特例追納）することで年金額を増やすことができます。（既に年金を受けとっている方は、特例追納をしても年金額が増えない場合があります。）

【特例追納の対象期間】

- ・特例追納する時点で60歳未満の方…承認があった月前10年以内の期間
- ・特例追納する時点で60歳以上の方…50歳以上60歳未満であった期間

詳しくは、ねんきん加入者ダイヤル又はお近くの年金事務所にお問い合わせください。

ご自身の年金加入記録は、誕生月に日本年金機構から発送される「ねんきん定期便」で確認することができます。また、インターネットを利用した「ねんきんネット」で詳しい情報を見ることができます。確認ができない場合は、役場福祉保健課でもお調べすることができます（15カ月前までの間に国民年金に加入していて、記録不備のない方に限ります）。「本人確認ができるもの」「印鑑」「基礎年金番号のわかるもの」をご持参ください。

【問合せ先】 八峰町福祉保健課 ☎76-4608
 鷹巣年金事務所 ☎0186-62-1490
 ねんきん加入者ダイヤル ☎0570-003-004
 （050から始まる電話からかける場合 ☎03-6630-2525）

児童扶養手当・特別児童扶養手当をご存じですか

児童扶養手当

離婚などの理由により、ひとり親として児童（18歳に到達する年度末まで）を養育している父、母または父母の居ない児童を養育している方に対し支給される手当です。

【対象となる児童(例)】

- ・父母が婚姻を解消した児童
- ・父または母が死亡した児童
- ・父または母が一定の障害の状態にある児童
- ・父または母が引き続き1年以上遺棄している児童
- ・父または母が裁判所からのDV保護命令を受けた児童
- ・母が婚姻によらないで出産した児童



【手当月額】（平成28年4月現在）

区分	基本額
全部支給	42,330円
一部支給	42,320～9,990円

（児童が2名…5,000円加算、児童が3名以上…さらに3,000円ずつ加算）

※受給資格者、その配偶者または生計同一の扶養義務者（祖父母・子・兄弟等）の前年の所得が制限額を超える場合は、その年の8月から翌年の7月までの手当の一部または全部が支給されません。

※児童が児童福祉施設等に入所しているときなど、支給されない場合もあります。

特別児童扶養手当

特別児童扶養手当は、身体または精神に障害のある20歳未満の児童について、児童の福祉の増進を図ることを目的として支給される手当です。

手当を受けることができる方は、児童を監護する父、母または父母に代わってその児童を養育している方です。

【手当月額】（平成28年4月現在）

区分	1級(重度)	2級(中度)
月額	51,500円	34,300円

※受給資格者、その配偶者または生計同一の扶養義務者（祖父母・子・兄弟等）の前年の所得が制限額を超える場合は、その年の8月から翌年の7月までの手当が支給されません。

【申請について】

該当となる方は役場福祉保健課でお手続きをお願いします。受給理由等により、必要な提出書類等が異なりますので、詳しくはお問い合わせください。

【問合せ先】 八峰町福祉保健課 ☎76-4608

武内商店 株式会社

お 地域に密着した会社でありたい。
 武内商店は、ガソリンや軽油、灯油などを販売しているほか、学校等の防火扉など消防設備の点検、ストーブの分解・掃除・保管など、様々な業務を行っています。



誰でも利用しやすい会社を目指す武内靖弘さん

こ こで働く従業員は7名、ほとんどが町内の方で、齊藤龍斗さん(沼田)は4年ほど勤務しています。主に灯油やオイルの配達、廃油の回収を担当。どんなことに気をつけて仕事をしているか伺う

地域に密着した会社でありたい



武内商店株式会社
 (峰浜高野々字高野々 144-6)
 TEL 0185-76-2019

- ・主な商品/
ガソリン、灯油
- ・主な仕事内容/
ガソリン・灯油等の販売、消防用設備点検、ストーブの分解掃除など

最 後に武内さんに仕事に就くというお客様からの注文に対して、すぐ対応することを心掛けています。」と話してくれました。

八峰町のなかまたち 八峰町で活動する様々な団体・サークルなどにスポットライトを当てます

Vol.15 さくらクラブ

さくらクラブは、峰浜地区に住む60~70歳代の11名で構成され、峰栄館を拠点に活動するユニカールを楽しむ方々の会です。活動を始めて6年目を迎えます。毎週火・木曜日の2回、午前10時から正午ころまで活動しており、作戦を立てながら体も動かすのでボケ防止になると、ユニカールを楽しんでいます。また、町の大会のほか、能代市や大館市の大会にも参加し、優勝するなど実力も持ち合わせています。ユニカールに興味のある方は大歓迎ですので、笑い声が響く峰栄館で一緒にユニカールをしませんか。お待ちしております。



補聴器お試しできます。
 試聴は無料です。お気軽にご相談ください。
 八峰町障害福祉法指定店・各眼科処方箋取扱店
吉田時計メガネ店
 医療機器販売管理者 吉田 泰
 補聴器・メガネ・時計・はんこ・ゴム印・各種印刷
 八峰町八森字中浜15-2 **電話:77-2034**

店頭にて『塩分感受性試験』(ご希望の方に)行っております。
 『在宅薬剤管理指導』行っております。
皆川薬局
 秋田県糖尿病療養指導士
 薬剤師 皆川鉄治・山脇一輝・北林真実
 八峰町峰浜沢目駅前TEL.76-2052・FAX.76-2199
 営業時間 8:00~18:00 / 休業日 日曜日・祝祭日

八峰白神ジオパーク推進協議会では、町民の皆様にジオパークを身近に感じていただけるようオリジナルの「ジオグッズ」の開発を行っています。平成26年1月号の広報で「ジオフード」をご紹介しましたが、新たに加わった「ジオグッズ・ジオフード」をご紹介します。(価格は全て税込)

エメラルドオーシャングラス(ジオグラス) 1個2,500円

こちらは、青森県深浦町の「WeSPa椿山」とコラボレーションしたガラス細工「エメラルドオーシャングラス」です。日本海のエメラルドグリーンに似た色のグラスで、日本酒を楽しんでみてはいかがでしょうか。個数限定販売となっていますので、お買い求めはお早め！「八森いさりび温泉ハタハタ館」と「あきた白神温泉ホテル」で購入できます。



石クッキー 1個580円

峰浜地区にある菓子舗「高峰堂」で販売している「石クッキー」。町内で見ることができ石をモチーフにクッキーに仕上げました。色や形も石にそっくりなほか、一度食べたらやみつきになるおいしいクッキーをご賞味してみてください。高峰堂店舗のほか、「おらほの館」でも購入できます。



花こう岩おにぎりセット 1個650円

八森の食事処「斎藤食品」で販売している「花こう岩おにぎりセット」は、レギュラーメニュー「唐揚げ付きおにぎりセット」の八峰白神ジオパークバージョン。大きな2つの花こう岩おにぎりが目を引きまます。大きさもザックに入るちょうどいいサイズで、ニツ森登山などのお供にいかがでしょうか。3日前までの予約が必要です。



◆既存のジオフードも健在!

- ①白神カフェ「ジオットランチ」 1,580円
- ②ダイニング福八
「ブラックサンドビーチカレー」 750円
- ③おらほの館「ちそうソフト」 300円



ジオグッズ、ジオフードのアイデアと製作事業者を募集!

前回の広報にも記載しましたが、ジオパークは町民みんなで作りあげていく活動です。町民の皆様からのアイデアや、ジオグッズ、ジオフードを製作していただける民間事業者を募集しています。お気軽に八峰白神ジオパーク推進協議会事務局までご連絡ください。

八峰白神ジオパーク推進協議会 事務局員 **日 沼 久 人**
 〒018-2632 秋田県山本郡八峰町八森字三十釜144-1 ぶなっこランド内
 TEL 0185-77-3086

おらほの館入館200万人
開業から18年で達成

2月12日、沼田にある産直施設おらほの館の入館者数が200万人を達成しました。
記念すべき200万人目となったのは、能代市の小林三千男さん、とし子さん夫婦。小林さんはシイタケを買いに訪れ、レジで200万人目を告げられました。町長が、花束と米や野菜などの詰め合わせを手渡し、峰浜産直会の笠原会長と記念撮影を行いました。
おらほの館は、道の駅みねはまの産直施設として平成10年12月にオープンし、平成20年9月に100万人を達成しています。また、平成27年度の売り上げが過去最高の1億5504万円を記録するなど、地域経済の活性化にも貢献しています。



入館200万人目となった小林さん(中)

高杉マツエさん満100歳
松波苑でお祝い



高杉さん100歳おめでとうございます

2月6日、前日に満100歳を迎えた高杉マツエさんの記念品贈呈式を、入居している特養松波苑で行いました。この日は、松波苑のホールに家族や利用者、職員らが集まり、高杉さんの長寿をお祝いしました。
町長から祝辞が述べられ、寿詞と祝い金が手渡されました。また、会場に集まった利用者や家族など全員でハッピーバースデーを歌い、高杉さんを祝福しました。高杉さんは記念品などを受け取ると元気な声で「ありがとうございます」と感謝の言葉を述べました。高杉さんは、2月5日現在、町内で7人目の100歳到達者となります。おめでとうございます。

白熱した試合が展開されました
第11回八峰町卓球大会

2月26日、町卓球協会が主催する第11回八峰町卓球大会が、八峰中学校体育館で行われました。
大会には、町内外の小学生から70歳代まで131名が参加。1部には現役選手、2部には経験者、3部は初心者が入り、白熱した試合が展開されました。
なお、大会結果は次のとおりです。

- 団体1部 優勝 トランプ
- 団体2部 優勝 深浦クラブB
- 団体3部 優勝 田中なかよし
- シングルス1部 優勝 長門 智也
- シングルス2部 優勝 川村 祐月
- シングルス3部 優勝 若狭由加子



優勝目指して真剣勝負！

税に関する絵はがきコンクール
峰浜小の阿部伊吹さんが入賞



秋田県法人会連合会会長賞を受賞した阿部さんと作品

東北六県法人会連合会などが主催する「小学生の税に関する絵はがきコンクール」において、阿部伊吹さん（峰浜小6年）の作品が、「県法人会連合会会長賞」を受賞しました。
東北地区の小学校から1万9千点を超える応募があり、阿部さんの作品は上位15点、県内最高賞に選ばれました。阿部さんは、「社会科の教科書で調べ、私たちの暮らしが税金で支えられていることを伝えたかった」と作品に込められた思いを話してくれました。

低炭素社会の実現へ
松岡食品がチャレンジ賞受賞

グリーン豆腐やおからドーナツで知られる松岡食品が、平成28年度東北地域カーボン・オフセットグランプリでチャレンジ賞を受賞しました。
カーボン・オフセットとは、企業等が自社努力で二酸化炭素(CO2)等の温室効果ガス排出量を削減し、それでも削減できない分を地方公共団体等から購入するなどして相殺する仕組み。同社は、町有林の間伐で生み出したCO2吸収量をクレジットとして売却する町の「白山山麓・八峰町有林J-VERプロジェクト」を活用。1t分のCO2をクレジットし、グリーン豆腐からおからドーナツを1個売ることに1円を町へ寄付し、森林などの環境保護に対する財源に充当します。
今回の受賞にあたり同社の松岡清也さん(浜田)は、「受賞は、住民の方などにこういった制度があることを知ってもらえるいい機会。いずれは、レギュラー商品にも拡大し、積極的にやっていきたい」と語ってくれました。



チャレンジ賞を受賞した松岡さん

山本健蔵さん(椿)
日本バスケット協会から功労表彰受賞



山本さん受賞おめでとうございます

このたび、日本バスケットボール協会の平成28年度功労表彰において、山本健蔵さんが表彰されました。
永年、日本バスケットボール会の普及発展に多大な功績を残したことが認められ、山本さんを含め、全国で11名が受賞しました。
山本さんは現在、県バスケットボール協会顧問と能代市山本郡バスケットボール協会名誉会長を務めています。平成14年から県協会の理事長を6年務め、平成19年に開催された秋田わか杉国体の運営などにあたりました。
山本さんは「まさか受賞できるとは思っていません。わか杉国体の時は、県、郡市の協会が連携し、よくやったと思う」と語ってくれました。

全国納税貯蓄組合連合会会長表彰
齊藤進さん(本館)が受賞



齊藤さんのこれまでの取り組みに感謝します

このたび、さいたま市パレスホテル大宮で行われた納税貯蓄組合法施行65周年記念式典において、本館地区納税貯蓄組合組合長の齊藤進さんが表彰されました。
齊藤さんは、本館地区納税貯蓄組合組合長として、平成8年度から20年間、組合の育成強化や納期内完納に努めました。
また、八峰町納税貯蓄組合連合会理事を平成24年度から務め、単位組合相互の連携や納税意識の高揚に積極的に取り組み、納税貯蓄組合の発展に貢献しました。
今回の受賞は、長年にわたるこれらの功績が認められたものです。今後も納税貯蓄組合の活動をとおして、町政の運営にご協力をお願いします。

新車・中古車販売(国産全メーカー)
車検・定期点検・钣金塗装

沢目自動車

TEL76-2065 FAX76-3280
沢目駅前

石油・電気暖房機
補聴器(消費税免除)

(石油機器技術管理士 第1994351498号)
(管理医療機器販売業届済店 第03-404361号)

SELA グループ
SELA シロキ

Smart Eco Life Aika

Panasonic エルポート シロキ
八峰町八森字中浜 TEL77-2323・FAX77-2324

としょしつだより

〔開室時間〕 午前8時30分～午後9時
 (休み：年末年始、蔵書点検期間)
 ■ファガス図書室 八峰町八森字中浜196-1 ☎0185-77-3700
 ■峰栄館図書室 八峰町峰浜田中野田沢20-1 ☎0185-76-2323

不明本返却のお願い!!

蔵書点検の結果、下記の本が行方不明です。
 お心当たりのある方は図書室へご連絡ください。



ファガス図書室

何者	朝井リョウ
郷土誌資料「八森」第12号、第35号	八森町文化財保護協会
かみこあに帖	河原崎彩子
秋田杉を運んだ人たち	野添憲治
人間にとって科学とはなにか	湯川秀樹
かいけつゾロリのおいしい金メダル	原ゆたか
こころのげんきPlus	NPO法人
2012年6月号、7月号、8月号	地域精神保健福祉機構

峰栄館図書室

いのちが喜ぶ生き方	矢作直樹
殺人犯はそこにいる	清水潔
すぐに折れる!高齢者の楽しい折り紙レクリエーション	津留見裕子
砂の栄冠甲子園研究所	三田紀房
狼花	大沢在昌
新宿鮫風化水脈	大沢在昌
おっぴの詩	大原まゆ
海将	白石一郎
サムライの海	白石一郎
ゴジラ大怪獣パーフェクト超百科決定版	東宝(監修)
ポケモンえいごじてん	ウィン・グン

●あたらしい本のおしらせ● 他の新刊図書は各図書室にお問い合わせください。

ファガス図書室

金谷信榮氏の寄付金で購入した本、寄贈本もご紹介しています。

【絵本】		
アンパンマンはじめてのことはえほん(わくわく)・厚紙絵本	やなせたかし	
アンパンマンはじめてのことはえほん(くぐん)・厚紙絵本	やなせたかし	
おやすみ、はたらくくるまたち・厚紙絵本	トム・リヒテンヘルド	
おすしのずかん	大森裕子	
もうぬげない	ヨシタケシンスケ	
しかかけのいしかけえほん	のぶみ	
すなばば	鈴木のりたけ	
【児童書】		
オズのまほうつかい(10歳までに読みたい世界名作)	学研プラス	
ガリバー旅行記(10歳までに読みたい世界名作)	学研プラス	
カレーおばけのあかいぼうし	末吉暁子	
理科室のいがこつボキボキ	末吉暁子	
ちいさなプリンセスソフィア ひみつのとしよしつ	角川アニメ絵本	
i PS細胞を発見! 山中伸弥物語	上坂和美	
【一般書】(小説、よみもの、コミック、子育て、実用書、郷土)		
【小説】騎士団長殺し 第1部、第2部	村上春樹	
【小説】しんせかい(芥川賞・2016下半年)	山下澄人	
【小説】銀の猫	朝井まかて	
【小説】錯迷	堂場瞬一	
【文庫小説】声なき蟬 上巻、下巻	佐伯泰英	
【文庫小説】黒書院の六兵衛 上巻、下巻	浅田次郎	
【エッセイ】山猫珈琲 上巻、下巻	湊かなえ	
【よみもの】麗しの佳子さま 成年皇族のご足跡	別冊宝島	
【よみもの】暮らしをつむぐ	坂井より子	
【コミックエッセイ】ごはんのおとも1・2	たな	
【子育て】ママは悪くない!	ふじいまさこ	
【実用書】東京ディズニーランドおまかせガイド2017-2018	講談社	
【実用書】図解NPO法人の設立と運営のしかた	宮入賢一郎	
【実用書】僕らが毎日やっている最強の読み方	池上彰、佐藤優	
【実用書】なんでも自分で修理する本	片桐雅量	
【郷土】秋田・消えゆく集落180	佐藤晃之輔	
【郷土】美酒王国秋田 秋田の酒蔵文化を訪ねて	無明舎出版	

峰栄館図書室

寄贈本もご紹介しています。

【絵本】		
でんしゃのカキケコ	交通新聞社	
ケーキやけました	彦坂有紀	
パンどうぞ	彦坂有紀	
泣いた赤おに	つちだのぶこ	
ワオココ	よしながこうたく	
【児童書】		
うみのとしよかん	葦原かも	
東京スカイツリーの秘密	瀧井宏臣	
二代目魔女のハーブティー	あんびるやすこ	
絶滅動物最強王図鑑	實吉達郎	
5秒後に意外な結末 パンドラの赤い箱	桃戸ハル	
はじめてのハムスターの育て方	岡野祐士	
【一般書】(小説、よみもの、実用書、コミック)		
【小説】蜜蜂と遠雷	恩田陸	
【小説】喧嘩(すてごろ)	黒川博行	
【小説】殺人出産	村田沙耶香	
【小説】吉原暗黒譚	誉田哲也	
【小説】アウシュヴィッツの図書係	アントニオ・G・イトゥルバ	
【小説】15のわけあり小説	ジェフリー・アーチャー	
【よみもの】東北の怖い話	寺井広樹	
【よみもの】日本の給料&職業図鑑Plus	給料BANK	
【よみもの】JAPAN外国人が感動した!すごいニッポン	宝島社	
【よみもの】人生で最高の1日	A-Works	
【よみもの】大学の約束 国立・私立全国44校徹底取材	リクナビ進学	
【実用書】子どもと楽しむ!週末の冒険	A-Works	
【実用書】かぎ針編みモチーフ色づかいと配色の見本帖	ザ・ハレーションズ	
【実用書】鉢で楽しむ山野草作品集	柘の葉書房	
【実用書】ドライフラワーの飾り方	誠文堂新光社	
【実用書】プリザーブドフラワーのアレンジメント制作	浅井薫子	
【実用書】はじめての隷書技法	有岡(シュン)崖	
【実用書】幸せを呼ぶ色のおもてなし	菅原令子	
【実用書】心地いい食卓のつくり方	宝島社	

■移動図書館車「としよカーン」だより■

2月16日(木)「としよカーン」の巡回日に合わせて、田中公民館と沼田地区多目的集会所で『あった会』が開催されました。

おはなしの会「かもめ」の方達による大型絵本の読み聞かせ、手作りの紙芝居や方言カルタなどで地域の方達とホッと楽しいひと時を過ごしました。読み聞かせの間には移動図書館車「としよカーン」を見てもらい、本の貸し出しを行いました。車の中に本がぎっしりと積み込まれているのを見て驚きの声が上がりました。「こうやって、本持ってきてくれたら、ありがてー。」と言っていたいたり、「〇〇の本が読みたいけど、次持ってきてこれかー?」とリクエストをいただいたりで大盛況でした。これからも町内を巡回して、読書の楽しみを伝えていきたいです。



生涯学習だより

はっぼう

第131号

八峰町教育委員会 生涯学習課
 編集 山本郡八峰町八森字中浜196-1
 TEL 0185-77-3700 FAX 0185-74-5290

笑顔で真剣勝負 八峰町ユニカール大会



優勝 さくらクラブA

2月5日、第11回八峰町ユニカール大会が、あきた白神体験センターで開催されました。

参加した20チーム、計62名が日頃の練習成果を発揮し、白熱した試合を展開しました。

- ＜結果＞
- 1位：さくらクラブA(笠原キクエ、斉藤カチ子、紀本みよ子)
 - 2位：大沢A(高杉征夫、高杉アサ、高杉繁)
 - 3位：ユニカ八峰A(菊地章、沢谷純子、西巻富子)

寒さに負けない! チビッコ冬まつり

2月11日、青少年育成八峰町民会議(三浦栄悦会長)主催の「チビッコ冬まつり」が、ポンポコ山公園で行われました。

約120人の親子連れが参加し、ソリ大会や相撲大会などに元気いっぱい挑戦しました。恒例のお楽しみ抽選会では喜びの声やため息などが会場に響いていました。



しごと発掘塾ワークショップ



2月20日、町生涯学習課主催の「しごと発掘塾ワークショップ」がファガスで開催されました。

八峰町で暮らすための仕事探しと仲間づくりを目的とした学習会で、この日は13人が参加して意見交換を行いました。

3月中に町内の先駆者を講師に招き、研さんを積み予定で。

行事予定

▽八峰町ことぶき大学閉講式

- 開催日：3/24(金) 10:00～13:00
- 会場：ファガス 1階文化ホール
- 対象：ことぶき大学学生
- 問合せ：八峰町公民館(峰栄館) ☎76-2323



▽八峰町スポーツ少年団合同入団式

- 開催日：3/25(土) 15:00～17:00
- 会場：あきた白神体験センター
- 対象：八峰町スポーツ少年団入団希望者
- 問合せ：八峰町スポーツ少年団(ファガス内) ☎77-3700

もっと地元のことを知ろう! 大人のふるさと学習講座

地元の人が地元のことを知り、もっと地元を好きになってもらうための講座です。

3月の講座 『八峰町の観光を学習しよう』

八峰町観光協会に行き、八峰町の観光について聞いてみよう。

開催日	3月18日(土) 午前9時～10時30分
場所	ポンポコ山パークセンター
対象	町内の方(一般)、無料
内容	業務内容紹介、施設案内、鱒ヶ沢・深浦・八峰連携事業、台湾インバウンド事業の紹介など
申込み	3月13日〆切 生涯学習課 ☎77-3700

毎日がチャレンジデー 町内のスポーツ団体紹介

町内でスポーツなどを楽しんでいる団体を紹介します。参加してみませんか?
 興味のある方は生涯学習課へお問合せください。



活動している団体など

バレーボール、野球、陸上、バスケットボール、卓球、登山、ゲートボール、歩くスキー、スキー、ゴルフ、ソフトテニス、ボウリング、健康体操、ユニカール、バドミントン、和太鼓、踊り、転倒予防教室 ほか

第三次八峰町社会教育中期計画(案)のパブリックコメント実施中

平成29年度から32年度の4年間、町の社会教育・生涯学習の指標となるものです。2月17日に策定委員長から計画案の答申を受けましたので、当計画案に対するパブリックコメント(広く一般から意見を募ること)を実施中です。詳しくは2月24日のお知らせ版ほか、町ホームページをご覧ください。

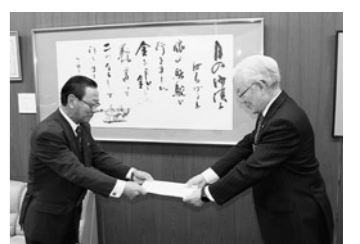

大高孝雄策定委員長から千葉教育長に答申書が手渡されました

チャレンジデー2017は 5月31日(水) です!

3月16日～31日の行事予定

日・曜日	行事名	場所	時間	内容
16 木	八森地区健康教室	八森第1コミュニティセンター	午後1:30～午後3:00	八森第1・2・3自治会の方はどなたでもご参加ください。
	浜田健康教室	浜田地区コミュニティセンター	午後2:00～午後3:30	内容：「健康講話・健康相談」 講話テーマ：「がんについて」 浜田自治会の方はどなたでもご参加ください。
18 土	生活とこころの無料相談会	八森保健センター	午後1:30～午後4:00	内容：心の悩みなどの相談 対象：町内外を問いません 申込先：福祉保健課健康推進係 ☎76-4608
19 日	八森婦人会古紙回収	自宅前	午前8:00～午前9:00	対象：ダンボール・新聞紙・雑誌・空き缶
21 火	のんき会	沢目駅舎内	午前9:00～午後4:00	心の病を持っている方が情報交換する場です。どなたでもお気軽にお立ち寄りください。
	めんちょこひろば	子育て支援センター	午前10:00～午前10:40	対象：子ども園入園前の子どもと保護者、妊婦さん 内容：消防署員による「子どもの救急救命講習会」
	ほっと健康相談日	塙川健康センター	午後1:30～午後4:00	保健師が心や体の悩みなどの相談に応じます。お気軽にお出でください。担当保健師 佐々木駿
	あった会	ファガス(シーガル)	午後2:00～午後3:00	読み聞かせサークル「かもめ」が、絵本の読み聞かせなどをします。どなたでもお気軽にお立ち寄りください。
22 水	心配ごと相談	社会福祉協議会(旧八森中)	午前9:30～正午	担当：田村鐵夫相談員
	生き生き健康教室	八森保健センター	午前10:00～午後3:00	対象：脳卒中後遺症の方 内容：健康チェック、理学療法士による訓練 ※参加希望者は八森保健センターへ ☎77-4050
	健康運動教室	峰栄館	午後1:30～午後3:00	※詳しくは2月24日発行のお知らせ版3ページをご覧ください。
23 木	1歳児健康相談	八森保健センター	受付:午前9:30～午前10:00	対象：H28年2月生～H28年3月生
	八森・沢目・塙川子ども園卒園式	各子ども園	午前10:00～	
26 日	いさりびサロン	漁火の館	午前10:00～正午	対象者：岩館第2地区にお住まいの方 参加費：1人100円 お茶やおいしいお菓子を用意しております。
	もりのカフェ	樺台コミュニティセンター「ぬかもり館」	午後1:30～午後3:30	樺台自治会員の交流の場です。樺台自治会の方は、どなたでもお気軽においでください。
27 月	のんき会	沢目駅舎内	午前9:00～午後4:00	心の病を持っている方が情報交換する場です。どなたでもお気軽にお立ち寄りください。
	行政相談	社会福祉協議会(旧八森中)	午前9:30～午前11:30	担当：辻正英委員
28 火	行政相談	水沢コミュニティセンター	午前9:30～午前11:30	担当：中山朱子委員
	めんちょこひろば	子育て支援センター	午前10:00～午前11:00	対象：子ども園入園前の子どもと保護者、妊婦さん 内容：お楽しみ会
29 水	心配ごと相談	社会福祉協議会(旧八森中)	午前9:30～正午	担当：齊藤一義相談員

健康はっほう21ひろば

「がん」を予防しよう！ ～検診で自分の命を守りましょう～

八峰町の死亡原因の第1位は「がん」です。がんは全国的に見ても死亡率の高い病気ですが、八峰町におけるがん死亡率は秋田県や全国と比べてどのくらい高いか知っていますか？グラフを見て分かる通り、秋田県では47.2%、全国では49.0%なのに対して、八峰町では60.8%となっています。

八峰町では秋田県や全国と比較して、がん死亡率が高い状況にあります。

がんを予防するためには生活習慣の改善に合わせて、検診を受けて早期発見することが大切です！

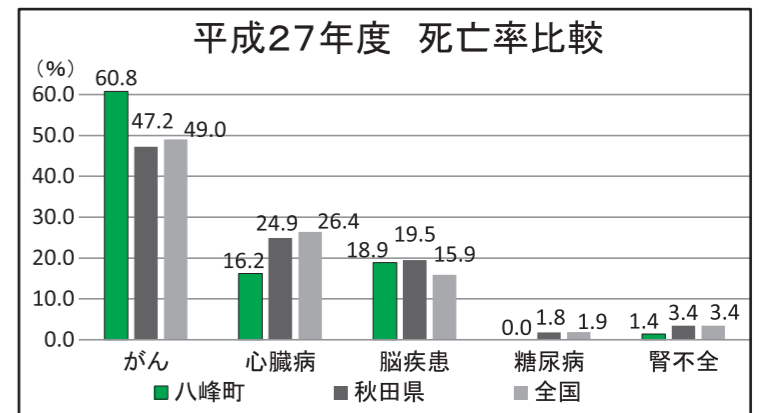

①がんで命を落とさない！

医学の進歩等によりがんは約50%が治るようになりました！
進行していない初期の段階で発見し適切な治療を行うことでより高い確率で治癒します。
がんは生活習慣の改善で発症の危険性を下げられる病気なので、生活習慣の改善も大切です。

②「症状が出てから」では手遅れに！

がんの早期は自覚症状がほぼなく、自覚症状が出始めるのはがんが進行してからです。
自分の命を守るために、自覚症状の無いうちから「がん検診」を受けることが大切です！

検診で命を守りましょう！

「がん検診」はあなたのがんを早く見つけるためのものです。がん検診を自分のため、家族のために忘れず受けましょう。
八峰町では、右記のように若い方も検診が受けられます。
4月上旬に検診希望調査を行いますので、ぜひお申し込みください。

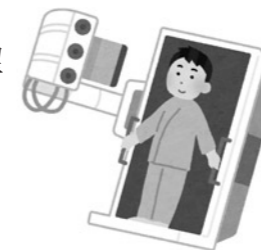

部位	八峰町で受けることができる年齢
胃がん	30歳以上の方
肺がん	19歳以上の方
大腸がん	30歳以上の方
前立腺がん	50歳～80歳の男性
子宮がん	20歳以上の女性
乳がん	40歳以上の女性(※)

※30歳代の方はエコー検査が受けられます。

■問合せ先 八峰町福祉保健課 健康推進係 ☎76-4608

●募集・試験

国家公務員採用試験

人事院では、次のとおり国家公務員採用試験を実施いたします。

試験名

- ①総合試験(院卒者試験・大卒程度試験)
②一般職試験(大卒程度試験)
③一般職試験(高卒者試験)

申込受付期間

【インターネット】

- ①3月31日(金)9時〜4月10日(月)〔受信有効〕
②4月7日(金)9時〜4月19日(水)〔受信有効〕
③6月19日(月)9時〜6月28日(水)〔受信有効〕
第1次試験日
①4月30日(日)
②6月18日(日)
③9月3日(日)
その他 申込方法や受験資格等の詳しい内容については、人事院ホームページまたは左記にお問い合わせください。
http://www.jinji.go.jp/saiyo/saiyohm

人事院東北事務局第二課試験係(☎022-2222-1202)

国税専門官採用試験(大卒程度)

バイタリティーあふれる税務職員を募集しています。受験資格 S62年4月2日〜H8年4月1日までに生まれた方。H8年4月2日以降に生まれた方で、

- ①大学卒業及びH30年3月までに卒業見込の方
②人事院が①と同等の資格があると認める方

申込受付期間

3月31日(金)〜4月12日(水)

申込方法 受験申込みはインターネット申込みとする。

試験日時

6月11日(日) 仙台国税局人事第二課試験研修係 (☎022-2263-1111 内線3236)



労働基準監督官採用試験

人事院及び厚生労働省では、労働基準監督官にふさわしい人材を募集します。受験資格 S62年4月2日〜H8年4月1日までに生まれた方。H8年4月2日以降に生まれた方で、

- ①大学卒業及びH30年3月までに卒業見込の方
②人事院が①と同等の資格があると認める方

申込受付期間

3月31日(金)〜4月12日(水)

申込方法 受験申込みはインターネット申込みとする。
http://www.jinji.go.jp/saiyo/saiyohm

試験日時 6月11日(日) 秋田労働局総務部総務課人事係(☎018-862-6681 内線424)

公共職業訓練受講生募集

訓練課 金属加工技術科、住宅リフォームデザイン科 対象 ハローワークに求職申込をされた方で、新たな技術・技能を身につけて再就職を希望される方

●お知らせ

多重債務相談窓口のご案内

財務省東北財務局秋田財務事務所では、借金を抱えお悩みの方々からの相談に応じています。借金問題はさまざまな方法で必ず解決できます。一人で悩まず、ご相談ください。相談は無料です。

相談受付時間

月曜日〜金曜日(祝日、年末年始除く) 午前8時30分〜午後1時4時30分

相談窓口

秋田財務事務所 (秋田市山王7丁目1-4) 秋田第二合同庁舎3階 秋田財務事務所 理財課(☎018-862-1419 6専用)

●相談

町営診療所診療日等の変更のお知らせ

H29年4月より、診療日等が変更となりますのでお知らせします。
なお、本院・分院とも三木一伸医師になります。
診療日変更 H29年4月〜

診療日時

【本院】
・月曜日…午後2時〜5時
・火曜日…午後2時〜5時
・木曜日…午前9時30分〜午後0時30分
【分院】
・火曜日…午前11時〜正午

町営診療所

八峰町営診療所 本院☎76-3813 分院☎76-2075

町営診療所及び町営歯科診療所の休診日、診療時間変更のお知らせ

【診療時間変更】
3月15日(水) 午後2時〜4時30分
【休診日】
3月17日(金) 町営歯科診療所
3月18日(土)、3月25日(土) 八峰町営診療所 (本院☎76-3813) 八峰町営歯科診療所 (☎88-8210)

●お知らせ

総務課地籍調査係からのお知らせ

H27年度に着手した地籍調査の成果について、H29年1月27日付けで、法務局登記事務が完了しました。

訓練期間

5月9日(火)〜10月30日(月) (6カ月) 場所 ポリテクセンター秋田(潟上市) 定員 15名

H29年度「統計の日」標語を募集します

総務省では統計の日(10月18日)を周知するための標語を募集しています。募集締切 3月31日(金) 申込方法 詳しくはホームページをご覧ください。
http://www.soumu.go.jp/toukei_toukatsu/info/guide/02toukatsu_01_04000202.html

●イベント

映像×まちづくり×心が動く！地域の魅力の伝え方

日時 3月20日(月・祝) 午後1時30分〜4時 場所 秋田拠点センターアールヴェ4階 内容 地域の魅力を発信し

ている方々をゲストに迎えて、前半は活動紹介やトークセッション、後半にはワークショップを行います。対象 高校生以上の市民生活動団体関係者、テーマに関心のある方 定員 30名 参加費 無料
【問・申】 秋田市中心市民サービスセンター 市民交流サロン(☎018-887-5312)

絵画×物語 描かれたストーリー

秋田県立近代美術館主催による企画展「絵画×物語 描かれたストーリー」が開催されています。ぜひご覧ください。開催期間 4月16日(日)まで。
※会期中無休
午前9時30分〜午後5時 場所 秋田県立近代美術館(横手市)
内容 中国の故事、日本の説話など物語とともに描かれた絵画作品をご紹介します。
観覧料 無料
【問】 秋田県立近代美術館(☎0182-338855)

母子寡婦福祉資金貸付金のご案内

県では、母子(父子)家庭及び寡婦の経済的自立と生活の安定、子どもの福祉向上を図るため無利子又は低利子で各種資金の貸付けを行っています。
貸付を受けることができる方
①母子(父子)家庭の母：20歳未満の子どもを扶養している方
②寡婦：かつて母子家庭の母として子どもを扶養していたことのある方
③児童：①、②が扶養する児童、または父母のいない児童
資金の種類等
「事業開始資金」「事業継続資金」「修学資金(高校・大学等の授業料・交通費等必要資金)」「技能習得資金」「修業資金」「就職支度資金」「医療介護資金」「生活資金」「住宅資金」「転宅資金」「就学資金」

支度資金(就業・就学に必要な準備資金)「結婚資金」

※原則、日本学生支援機構、秋田県育英会等と併用はできません。
その他 貸付にあたり連帯保証人が必要です。詳しくは「平成28年度ひとり親家庭のしおり」に掲載されています。八峰町福祉保健課窓口で配布の他、秋田県公式Webサイト「美の国あきたネット」からもご覧いただけます。
【問・申】 八峰町福祉保健課 福祉係(☎76-4608)



3月12日から改正道交法スタート

高齢ドライバーの認知機能低下を原因とする交通事故を防止するため、3月12日から講習制度が変わります。



臨時認知機能検査の新設
75歳以上のドライバーが、

銭谷キヨノ(81) カチキ 金田綱藏(87) 八森2 武内清悦(68) 水沢 笹本忠雄(86) 水沢 小澤鐵三郎(81) 小入川 木村次男(85) 八森2 野呂定男(82) 椿台 岡本喜子(71) 岩館2 奈良京實(98) 中浜 柴田實(82) 中浜 北嶋ユキ(85) 立石

おくやみ

橋本彩(能代市) 白鳥弘人(横内) 山崎昂磨(八森1) 大石菜津美(秋田市)

ご結婚おめでとう

柳川眞夕(強坂) 【洋幸・文子 長女】

こんにちは赤ちゃん



厚くお礼申し上げます、故人のご冥福をお祈りいたします。

阿部 一久(岩館2) 木藤 三紀夫(田中) 阿部 久(岩館2) 奈良 三千雄(中浜) 奈良 京子 小林 輝美(秋ノ台) 小林 睦子 平沢 雅宏(浜田) 平沢 義父(豊田) 菊地 隆史(カチキ) 佐藤 克實(八森1) 佐藤 常作 鈴木 文雄(三ツ森) 鈴木 正雄 越前谷 賢一(中浜) 越前谷 祥七郎 館岡 重信(椿台) 館岡 立石 北嶋 忠昭(立石) 北嶋 ユキ 小澤 和子(小入川) 小澤 鐵三郎 笹本 忠治(水沢) 笹本 忠雄

善意をありがとう(敬称略)

八峰町社会福祉協議会へ 「香典返しにかえて」

阿部 謙一(東京) 鎌田 希(東京) 小栗 史(東京) 原 由一(東京) 菊地 哲一(東京) 根 啓一(東京) 藤 潤一(東京) 杉 裕一(東京) 中西 利孝(東京) 齋 陽樹(東京) 鶴 晃基(東京) 齋 浩太郎(東京) 松 洋介(東京) 松 和彦(東京) 加藤 陽成(東京) 館 由衣(東京) 曾 有希(東京) 上 英里(大阪府) 原 征宏(東京) 成 リツ子(東京) 芳 篤哉(東京) 原 光哉(東京) 山内 和光(東京) 高橋 之彦(東京) 内 直己(東京) 佐藤 圭司(東京) 羽場 忠彦(三重県) 近藤 史彦(広島県) 森 篤史(愛知県) 熊井 正一(埼玉県) 万田 洋介(愛知県) 万田 一郎(愛知県) 八峰町へ「ふるさと八峰 応援基金寄附金として」

やっばし 秋田新報よまねばな!

県内で一番読まれている新聞です
一週間お試し(無料)をどうぞ。

さきがけ峰浜 富山新聞店
ご連絡は… ☎76-3894・FAX76-3897

人の動き (2月28日現在)

人口	7,502人(16人減)
男	3,536人(12人減)
女	3,966人(4人減)
異動内訳	
出生	1人
死亡	14人
転入	10人
転出	7人
世帯数	3,103世帯(1世帯減)

(-)の数字は前月との比較。この数字は住民基本台帳に基づいています。(外国人を含む)

デジカメ 早写 印刷 写真

卒業 入学 記念の一枚を

1階スタジオ・2階写真室 *予約お問い合わせは*

個人写真 結婚写真 ☎76-2960

同級生・百日記念・ご婚礼写真・記念写真撮影・スタジオ完備

藤田写真館

八峰町峰浜高野々山11-2 国道101号 ☎0185-76-2960

八森地区に限り 午後6:00まで配達!

焼鳥 山ちゃん

焼鳥 1本80円~120円 1,000円以上で配達します!

午後3時までのご予約で、当日配達も可能です

住所 八峰町八森字中浜23-5
電話 77-3418

はぴはぽ

地域おこし協力隊の部屋 第13回

鈴木です。2月10日から2泊3日で「第4回お試し移住ツアー」が開催されました。今年度最後のツアーも無事終了し、ツアー参加者7名のうち、おとな3名こども1名が春〜夏に、実際に八峰町での生活を始める予定です。

ツアーからは移住を決めた人には、ツアーをきっかけに八峰町を初めて訪れる人と、夫婦のどちらかが八峰町出身のため来たことがあるが、ツアーを利用して再訪する人がいます。どちらであっても、ツアーならではの体験や空き家見学、初めて出会う地元民との交流が移住の後押しとなっているようです。

僕個人としては、八峰町を知らなかった人が八峰町を気に入ってくれることもうれし

ツアーでは、林業体験と空き家でのキッチンづくりを楽しみました。

いですが、地元出身者自身や都会から連れてくるその家族がツアーを通して八峰町を好きになってくれることのほうが嬉しいです。「カムバック! (戻ってこい) 地元出身者!」と声を大にして僕は応援していきます。

僕がまだ都会で働いていた頃、年2回の帰省は楽しみでもあり、マンネリ化していたことも間違いありません。同窓会・親戚まわり・実家でのくつたらを毎年同じようにこなし、都会へと戻っていく。新しい体験や新しい出会いとは無縁の帰省でした。

もし、その時にツアーがあったら…参加していれば…もっと早くに八峰町の良さに気づき、同年代の若者との交流が生まれていたら…として「くだったら」「してれば」というタラレバ話をしてはどうしようもありませんが…地元に戻ってきたい、戻ってきてほしいご家族がおりましたら、いつもの帰省の替わりにツアーをおススメしてみたいと思います。いつもと違う角度から地元をみることで、地元に戻るきっかけをたかおすることがあるかもしれませんよ。

八峰町職員採用試験結果のお知らせ

平成28年度八峰町職員採用試験において、合格された方々の受験番号をお知らせします。

試験区分	受験番号		
大卒 一般行政	-		
保育士・幼稚園教諭	A1001	A1002	A1003
	A1004	A1005	-

入札結果をお知らせします!!

町で行った入札において、予定価格が130万円以上のものについて、お知らせします。

■2月1日入札分

○向田面橋橋梁補修設計調査業務委託
契約金額 5,886,000円(落札率89.63%)
請負業者 創和技术㈱ 能代事務所

■2月7日入札分

○定住促進用空き家改修工事(横間)
契約金額 3,907,440円(落札率90.72%)
請負業者 キクチ建築

○松くい虫防除対策事業(国庫)
契約金額 1,544,400円(落札率88.81%)
請負業者 (有)富岳工務所

おらほの館

3/12日 ポンポコ山恋・祭り

恋・来いイベントでは、何でも「売りたい物市」を開催します。フリーマーケット気分に参加してみませんか。

よろしく 八峰町峰浜沼田「道の駅」となり ☎76-4649

軽油 配達致します

免税軽油も取り扱っております。

武内商店(株) ☎76-2019

