

広報 はっほう

2019 7月号 ● No.160 ●

目次 Contents



- 2 行政報告
- 4 給食センター特集
- 6 第25回参議院議員通常選挙
- 7 八峰町職員採用試験、八峰消防署からのお知らせ
- 8 福祉保健課からのお知らせ
- 10 結婚新生活支援事業 ほか
- 11 防災まちづくり室からのお知らせ
- 12 CSレター、日沼博士のスケッチ展示
- 13 八峰白神ジオパーク
- 14 ふるさとのわだい
- 16 生涯学習だより
- 18 健康はっほう21ひろば
- 19 お知らせ版
- 22 地域おこし協力隊の部屋、入札結果
- 23 戸籍の窓



みんなでおくとおいしいね～八森小学校給食の様子～

町長の行政報告を お知らせします



八峰町6月議会定例会が12日から14日までの会期で開かれ、町長の行政報告や一般質問、補正予算の議案審議などが行われました。
町長の行政報告の中から主なものをお知らせします。

各自治会などの協力のもと 八峰町防災訓練を実施

5月26日、八峰町防災訓練を岩館地区を会場に、日本海沖合で巨大地震が発生し、秋田県沿岸に「大津波警報」が発表されたという想定で実施しました。

当日は、早朝から地区の住民を始め、八峰消防署、町消防団など106名の方々から参加いただき、午前7時の本多消防団長による合図のもと、警察および交通指導隊による避難路の確保、避難指示を受けての住民による岩館生活改善センターへの避難、消防団員による避難に遅れた住民の捜索および誘導と避難した方々の確認、地域住民の皆様によるバケツリレー初期消火など火災防ぎ訓練を行いました。

また、沿岸部の自治会においても、各自治会独自の計画による津波避難訓練が実施されました。

訓練に参加された岩館第一・第二自治会の住民の皆様、そしてご協力いただきました八峰消防署、町消防団、警察、交通指導隊の皆様にご心から感謝申し上げます。



早朝から多くの町民が参加 春の全町一斉清掃

春の全町一斉清掃が4月14日に行われ、早朝から多数の町民の皆様が参加してくださいました。

例年のように、八森地区においては町内の側溝の泥上げや漂着ごみ等地域周辺の清掃を、峰浜地区においては、一部実施日を変更して対応いただいた自治会等もありましたが、地域の道路脇に捨てられている缶・ビン・ペットボトルなどを拾い集め、指定場所に運搬していただきました。

集められたごみは、可燃ごみが約1,240キログラム、不燃ごみが約1,104キログラムで、昨年と比べると可燃ごみで約210キログラム、不燃ごみで約164キログラム増加しました。全体では約374キログラムの増加となっております。ごみの中には、家電リサイクルの対象であるテレビやエアコンのほか、自転車やタイヤ、スプレー缶などの不法に投棄されたと思われる廃棄物などもあり、引き続きマナーの向上や不法投棄防止の啓発を実施してまいります。

一斉清掃に参加してくださいました町民の皆様にご感謝申し上げますとともに、7月13日に計画しております八森地区海岸清掃にも町民多数のご協力をお願いいたします。

町内小学生を対象 サケ・アユの稚魚放流事業

4月9日、小学校4年生を対象に、

真瀬川の真瀬橋下流において、八峰町少年少女水産教室を開催しました。この事業は、サケマスふ化場の閉鎖に伴い平成23年度に休止となっていたサケの放流事業を平成27年度から再開したもので、当日は八森小から17人、峰浜小から22人、あわせて39人が参加しました。子どもたちは、秋田県水産振興センターの職員からサケの生態などについて説明を受けた後、約5センチメートルの稚魚2万5千尾を放流しました。

また、今年の9月に秋田県を会場に開催される「天皇陛下御即位記念第39回全国豊かな海づくり大会秋田大会」の連携事業として地元的一般参加も呼びかけたところ、数組の家族連れにも参加いただき、最後に全員で記念撮影を行いました。

一方、6月5日には、水沢橋下の水沢川でアユの放流事業を実施しました。この事業は、峰浜地区で合併前から「岩子桜の里」との共催事業として実施しているものです。

この日は好天にも恵まれ、峰浜小学校の5年生26人が参加して行われました。子どもたちは、体長7〜8センチメートルの稚アユ、80キロをバケツにとりわけて水沢川に放流しました。

これらの放流事業をおし、水辺の環境保全、魚の生態や水産業に対する関心を深めていただければと考えております。

平成30年度は黒字決算報告 有限会社峰浜培養

有限会社峰浜培養の経営状況について

6月議会定例会に 提出した主な議案

令和元年度八峰町一般会計補正予算
1億7千87万9千円を増額
追加した主な歳出

低所得者保険料軽減繰出金、水産物供給基盤機能保全事業費負担金、プレミアム付商品券発行事業補助金、給食センター空調機器新設に伴う設計管理業務委託料及び工事費など

令和元年度各特別会計補正予算

- ・八峰町国民健康保険事業
69万4千円を増額
- ・八峰町介護保険事業
879万5千円を増額
- ・八峰町簡易水道事業
151万6千円を減額
- ・八峰町公共下水道事業
2万7千円を増額
- ・八峰町営診療所
8万6千円を増額

平成30年度一般会計及び公共下水道事業特別会計の繰越明許費繰越計算報告

平成30年度公共下水道事業特別会計の継続費繰越計算報告

て報告いたします。

平成30年度は、製造したホダを245万5千本販売したほか、直営ハウスの生シイタケと合わせた総販売額は3億9千万円の実績で、会社全体としては1,120万円余りの黒字決算となっております。

また、昨年4月よりホダ販売代金が、JAによる立て替え払いから生産者との直接取引となり、販売代金の入金が遅れが懸念されましたが、生産者からの入金は、多少の遅れはあったものの未収なく回収できていた状況にあり、資金運用についても、借入金を活用等の確な運転資金計画を立て、支障がないよう取り組んできたところであります。

令和元年度は、新規就農や既存生産者による施設増はあるものの、栽培方式の変更、高齢化や雇用者を確保できないことに伴う規模縮小などの要因から、ホダ製造については、250万本の販売計画としたところであります。

また、オガ粉や燃料、電気料金の値上げなど経費の増加が見込まれ、厳しい経営が予想されますが、従業員の作業体系を変更するなどして経費削減に努めることとし、会社全体の当期利益金740万円を計上しております。

さらに、昨年から県と町との協力により、地元ナラ材を使用した栽培実証試験を実施しており遜色のない結果が出ておりますので、事業化の検討を進めてまいります。

心と体の健康づくりを目指して

ことぶき大学開講式

6月4日に八峰町文化ホールで開催した「ことぶき大学」開講式について報告いたします。

「ことぶき大学」開講41年目を迎えた今年度は、新入生25名を含む、385名の受講申し込みがあり、うち313名が開講式に参加しました。

受講者数は、昨年度に比べ若干少なくなりましたが、それでも町内の中学校3校を合わせた児童・生徒数、341名を上回っており、町内高齢者の皆さんの生涯学習に寄せる意欲の高さを感じさせる場となっております。

当日は、開講式に続き、家族の絆「老いを迎えて」をテーマに、劇団「河辺わさび座」による演劇を鑑賞していただきました。

脳梗塞を患う父を持つ4人家族が主人公で、父親の介護をしていた妻が突然に認知症になり、子ども夫婦は落胆し号泣してしましますが、その時、脳梗塞を患う父が認知症になった妻を励まし、俺が守ってやると話す姿を見て、子どもたちも家族全員で支え合って生きることを決意し、最後は家族が一つにまとまっていくという、まさに、現実に起こりうる可能性のある内容で、参加した大学生の中には、自分と家族を重ね合わせ、涙する方も多く見られるなど、家族のあり方を考えさせられる良い機会となりました。

「ことぶき大学」では、今後も質の高い学習機会の提供に努め「心と体の健康づくり」に努めてまいります。

チャレンジデー 参加率72・7パーセントで過去最高

5月29日に行われたチャレンジデーについて報告いたします。

6回目の参加となる今年度は、目標を金メダルの獲得と参加率70%の継続を掲げ実施いたしました。

本番当日は、早朝からウォーキングをする人や、ラジオ体操で体を動かす人、ゴルフやゲートボールやグラウンドゴルフで汗を流す人が多く見られ、その後も学校や職場、公園や体育館などで、スポーツや運動に取り組む姿が終日見受けられ、まさに町がスポーツ一色に染められた一日でした。

その結果、当町の参加率は過去最高であった昨年を更に上回る72・7%を記録しました。

一方、対戦相手である富士山が見える町「山梨県南部町」の参加率は66・3%でしたので、見事勝利することができました。

チャレンジデーに参加していただいた町内外の皆様と、実施に当たりご協力をお願いいただきました。町内事業者、各種団体や多くの関係者の皆様にも厚くお礼申し上げます。



みんなで食べると楽しいね!

～給食センターの取組を紹介します～



子どもたちの笑顔あふれる安全でおいしい学校給食をめざして

私たちの食生活をめぐる環境は大きく変化しています。また核家族化やライフスタイルの変化に伴い、家族と食卓を囲む機会の減少、朝食欠食などの食習慣の乱れ、偏った栄養摂取、肥満や痩身傾向など、子どもたちの健康を取り巻く問題が深刻化しています。

この現状を受けて、国は平成17年度から食育基本法の制定や食育推進基本計画を策定しました。子どもたちが食に関する正しい知識と望ましい食習慣を身に付けることができるよう、学校においても積極的に食育に取り組んでいくことが重要となっています。八峰町立学校給食共同調理場（以下「給食センター」）では、給食を通して食に関する正しい知識の普及や地域の食文化の継承などを理解するための取組を進めています。

食育を学校給食に食べる力、生きる力を育む

町では「八峰みんなの食育プラン」の理念である「自然の恵みと地域のつながりを考え「食」と「食」に関わる人々」への感謝と思いやりの

心を深め、食べることの大切さを理解することにより、安全・安心な食べ物を選択する力や健全な食生活を身に付ける」ことを目指しています。この理念の達成に向け、「適切な栄養・美味しさ・安全で安心」を実現しながら、衛生管理の徹底や地域・家庭とのつながりを考えた学校給食を推進しています。

地場産物の活用に

力を入れていきます

町の基幹産業である農業および水産業への理解を深め食育につなげるため、町内業者から食材を仕入れています。ひより会からハタハタやカレイなどの魚類、おらほの館からは、しいたけやネギなどの野菜類を仕入れ、子どもたちに提供しています。



給食センターは八峰中学校の裏側にあり1日425食作られています



給食を作っている給食センターのみなさん

私たちが給食を作っています

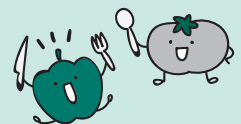

池内るみ子栄養教諭が、子どもたちの栄養バランスを考え、地元食材への関心が高まるよう、献立を作成しています。また、調理員の皆さんは、食材に異物が入っていないか、野菜に傷みや虫はついていないかを確認し、丁寧に洗います。衛生管理の徹底、食材の豊富な知識により安全安心で美味しい給食を提供してくれています。

子どもたちが献立作りに挑戦しました!



「栄養バランスバッチリ! 中学生のための献立」と題して、八峰中生が家庭科で考えた、地元の食材や旬の食材を取り入れた13の献立が5月と6月の給食に登場しています。まだ登場していない献立についても9月の給食に登場する予定です。

生徒が考えた献立の紹介

- 塩ごはん (白神の塩を使用)
- みそ汁
(JA秋田やまもと産の味噌、地元産のギバサ、おらほの館のしいたけ、町内で作られた豆腐などを使用)
- ヨーグルト(鳥海高原)
- から揚げ (ひより会の地元産ハタハタ)
- 五目きんぴら
- 牛乳



6つの基礎食品群をすべて取り入れました。旬の食材や地場産物が入っています。

6つの基礎食品群 【1群】たんぱく質 【2群】カルシウム 【3群】カロテン 【4群】ビタミンC
【5群】炭水化物 【6群】脂質

町の学校給食は、八峰中学校のFacebookに毎日掲載されています。ぜひ、ご覧ください。

給食費の負担軽減で家庭をサポート!

町では平成27年度から、子育て支援施策により給食費の半額を補助しています。

(1食分)	各家庭から集金	町で半額補助	町負担※
小学生264円	= (117円 +	118円)	+ 29円
中学生335円	= (132円 +	133円)	+ 70円

※「子育て支援施策」の半額補助のほかに、食材費等の高騰による不足分を町が負担しています。

■ 問合せ先 給食センター ☎76-3821

「この一票で輝く未来 令和の時代」

投票日 7月21日(日)

第25回参議院議員通常選挙

棄権せず、よく見、よく聞き、よく考えて正しく一票を投じましょう

■今回の選挙で投票できる人は

- ▽平成13年7月22日以前に生まれた方（18歳以上）で
- ▽平成31年4月3日以前に八峰町に住民票が作成された方です。

■投票時間

- ▽八峰町での投票時間は、午前7時から午後7時までです。
- 入場券が届いたら投票所、投票時間を確認してください。

■投票所は次のとおり

大沢投票区：埴川健康センター	石川投票区：石川多目的集会施設
田中投票区：峰栄館	水沢投票区：水沢コミュニティセンター
目名淵投票区：八峰町役場	八森投票区：八森生活改善センター
観海投票区：ファガス	岩館投票区：岩館生活改善センター

■こんな時は期日前投票を

- ▽期日前投票は、7月5日(金)から投票日の前日7月20日(土)までできます。時間は午前8時30分から午後8時までです。
- ▽投票日当日に、仕事や旅行の計画があったとき等の場合は期日前投票ができます。
- 入場券裏面の「期日前投票請求書兼宣誓書」に必要事項を書いて、期日前投票所に提出すると、その場で投票できます。
- ▽自分で書けないときは代理投票を
- 手にケガなどをして、自分で投票用紙に書けない場合は、代理投票ができます。係員に申し出てください。投票の補助者が代理で記載しますが、投票の秘密は守られますのでご安心ください。

■病院などでの不在者投票

県の選挙管理委員会が指定した病院や老人ホームなどにいる方は、その施設で不在者投票ができます。手続きはその施設で行いますので、施設の係の方に不在者投票の申し出をしてください。※投票日までに選挙管理委員会に届かないと無効になります。手続きはお早めをお願いします。

■郵便による不在者投票

身体に重度の障害がある方も、投票所に行かずに自宅で投票できる「郵便による不在者投票制度」があります。

■問合せ先 選挙管理委員会 ☎76-4800（峰栄館内）
☎76-4601（総務課）

令和元年度 八峰町職員採用試験のお知らせ

●試験区分・採用予定人員

試験区分	採用予定	受付	一次試験	一次結果	二次試験
大学卒一般行政	若干名	8月7日(水)～ 8月28日(水)	9月22日(日) 秋田県市町村会館	10月中旬	第一次試験合格者 に通知します。
高校卒一般行政					

※「高校卒」は高等学校卒業程度の教養試験のことです。

●受験資格

試験区分	年齢資格等
大学卒一般行政	ア. 平成2年4月2日から平成10年4月1日に生まれた方。 イ. 平成10年4月2日以降に生まれた方で大学卒または令和2年3月卒業見込の方。
高校卒一般行政	ア. 平成2年4月2日から平成14年4月1日に生まれた方。 ※ただし、学校教育法による大学を卒業した方もしくは令和2年3月卒業見込の方またはこれらに相当する学歴を有すると認められる方は受験できません。

●申込用紙の請求および受付手続

申込用紙は役場に請求してください。郵便で請求する場合は封筒の表に「職員採用試験申込用紙請求」と朱書きし、宛先を明記し140円切手を貼った返信用封筒(A4)を必ず同封して簡易書留で郵送ください(普通郵便の事故には対応できません)。※電子メールによる請求は受け付けておりません。

■問合せ先 総務課 行政係 ☎76-4601

八峰消防署からのお知らせ

夏休み期間中の火災予防および事故防止について

《火遊びによる事故が増加中！ 夏休みに気をつけて！》

子ども達にとって待ちに待った夏休みがやってきます。夏休みは学校や授業から解放されて、学校以外での様々な体験ができる機会です。一方で子供たちの気も緩みがちになり、思わぬ事故に巻き込まれる心配があります。事故がない楽しい夏休みを過ごせるように、下記の注意事項を守りましょう。

- 1 家の近くや燃えやすい物のある場所で花火遊びをしない
- 2 花火に書いてある注意事項を守る
- 3 花火は必ず大人と一緒に遊ぶ
- 4 マッチやライターを持ち歩かない
- 5 子どもの手の届くところにマッチやライターを置かない



※保護者の方へ

夏休み期間中、子ども達の自由時間が多くなる分、危ない目に遭う危険が高くなります。大人が、子どもにどんな危険があるのか丁寧に指導し、子ども自身が自分の身を守るために必要なことを教えてあげてください。

■問合せ先 八峰消防署 ☎76-3119



福祉保健課からのお知らせ

後期高齢者医療の被保険者証が新しくなります

令和元年8月1日から後期高齢者医療制度の被保険者証が「薄赤色の被保険者証」に変わります。7月下旬にお届けしますので、**8月1日**以降は新しい被保険者証を病院や薬局などの窓口に掲示してください。

今までの被保険者証 (若草色)	新しい被保険者証 (薄赤色)
〈有効期限〉 平成31年7月31日まで 令和元年7月31日まで (※) ※令和元年5月以降に証が交付されている方	〈有効期限〉 令和元年8月1日～ (1年間)

○現在、「限度額適用・標準負担額減額認定証」をお持ちの方へ

現在交付を受けている方で、昨年度に引き続き令和元年度も住民税非課税世帯の方については、**8月1日**からの「限度額適用・標準負担額減額認定証」を被保険者証と一緒にお届けします。

入院したときに、この認定証を提示すると、入院時一部負担金と食事の負担額が減額されます。過去に交付を受けていない方については送付されませんので、世帯員全員が住民税非課税で認定証が必要な方は「役場福祉保健課」で申請をしてください。

○現在、「限度額適用認定証」をお持ちの方へ

現在交付を受けている方で、昨年度に引き続き令和元年度も現役Ⅰまたは現役Ⅱとなる方については、**8月1日**からの「限度額適用額認定証」を被保険者証と一緒にお届けします。

過去に交付を受けていない方については送付されませんので、認定証が必要な方は「役場福祉保健課」で申請をしてください。

※例年、被保険者証のみを切り取り、減額証等は切り取られずに捨てられてしまう事案が後を絶ちません。現在交付を受けている方は、被保険者証と一緒に減額証や限度額証も送付されます。被保険者証の裏に同封されておりますので、ご確認くださいませようお願いします。

■問合せ先 福祉保健課 保険年金係 ☎76-4608

福祉医療(マル福)費受給者証交付(更新)について

現在お持ちの福祉医療費受給者証の有効期限が「令和元年(平成31年)7月31日」の方は、8月以降使用できなくなります。更新の対象となる方には、7月末までに新しい受給者証を郵送します。また、所得制限により非該当となる方には、非該当通知を郵送します。

町で平成30年中の所得が把握できない方(1月1日以降の転入者等)は、前住所地の所得課税証明書が必要となります。該当する方には別途通知を郵送いたします。

福祉医療制度とは

福祉医療制度は、心身の健康保持と生活の安定を図るための医療費助成制度です。受給者証を医療機関の窓口に掲示すると、医療費の自己負担分が無料となります。

受給するには

受給要件に当てはまる方は役場福祉保健課へ申請してください。
※受給要件はお問合せください。

- 必要なもの…健康保険証、印鑑、(お持ちの方は)身体障害者・療育手帳

住所等が変わったら

住所・氏名・健康保険等に変更があった場合は届け出てください。

- 必要なもの…印鑑、健康保険証(健康保険変更の場合)

病院で医療費を請求されたら

- 予防接種や診断書作成など、保険適用外の料金についてマル福はご使用できません。
- 県外の医療機関は、いったん病院へ医療費をお支払いになり、後日役場福祉保健課で払い戻しの手続きをしてください。

- 必要なもの…健康保険証、印鑑、領収書、振込口座通帳

■問合せ先 福祉保健課 福祉係 ☎76-4608

令和元年度の介護保険料額決定について

65歳以上の皆さまに、令和元年度の保険料額・お支払い方法の決定の通知を7月中旬にお届けします。支払い方法は下記のいずれかとなります。

○保険料の支払い方法 (通知の内容)

- ・特別徴収 (年金から天引きによる納付)
- ・普通徴収 (同封の納付書または口座振替による納付)
※口座振替をおすすめします。(金融機関窓口に通帳と届出印を持参することで登録可能です)

また、**所得段階が第1～3段階の方の保険料の軽減率が変わっております。**下の表でご確認ください。

○令和元年度 介護保険料

所得段階	対象者	年額保険料
第1段階 基準額×0.375	○生活保護を受けている方 ○世帯全員が住民税非課税で、前年の合計所得金額+課税年金収入額が80万円以下の方	30,600円 (昨年度36,750円)
第2段階 基準額×0.625	○世帯全員が住民税非課税で、前年の合計所得金額+課税年金収入額が80万円超120万円以下の方	51,000円 (昨年度61,200円)
第3段階 基準額×0.725	○世帯全員が住民税非課税で、前年の合計所得金額+課税年金収入額が120万円超の方	59,160円 (昨年度61,200円)
第4段階 基準額×0.9	○世帯の誰かに住民税が課税されているが本人は住民税非課税で、前年の合計所得金額+課税年金収入額が80万円以下の方	73,440円
第5段階 (基準額)	○世帯の誰かに住民税が課税されているが本人は住民税非課税で、第4段階以外の方	81,600円
第6段階 基準額×1.2	○本人が住民税課税で、前年の合計所得金額が120万円未満の方	97,920円
第7段階 基準額×1.3	○本人が住民税課税で、前年の合計所得金額が120万円以上200万円未満の方	106,080円
第8段階 基準額×1.5	○本人が住民税課税で、前年の合計所得金額が200万円以上300万円未満の方	122,400円
第9段階 基準額×1.7	○本人が住民税課税で、前年の合計所得金額が300万円以上の方	138,720円

介護施設利用者の食費・部屋代の負担軽減申請について

○介護保険3施設(介護老人福祉施設、介護老人保健施設、介護医療院)やショートステイを利用する方の食費・部屋代については、ご本人による負担が原則ですが、低所得の方については、食費・部屋代の負担軽減を行っています。

対象となる方は①②ともに当てはまる方です

①住民税非課税世帯の方

(ただし世帯が違っていても配偶者が課税されている場合は対象外です)

②預貯金等の金額が次の基準額を超えない方

配偶者がいる方：合計2,000万円 配偶者がいない方：1,000万円

平成30年度に対象だった方には6月中に更新のお知らせをしています。

対象外だった方でも、その後①②に該当し改めて申請すれば負担軽減の対象となりますので、ご確認ください。お手続き・お問合せは役場福祉保健課までお願いします。

■問合せ先 福祉保健課保険年金係 介護保険担当 ☎76-4608

新婚さんの新生活を応援します! ~最大 30 万円!!~

町では、平成30年度に引き続き、新婚世帯に対して、住宅の購入や賃貸、引越しにかかる費用を補助します。

最大30万円の補助となりますので、ご活用ください。

【対象世帯】

平成31年4月1日から令和2年3月31日までの間に婚姻届を提出し受理された夫婦で、かつ、婚姻日に夫婦とも34歳以下の次の要件をすべて満たす世帯。

- ①対象となる住居が町内にあること。
- ②申請時に夫婦の双方または一方の住民票の住所が当該住宅の住所となっていること。
- ③平成29年1月1日から同年12月31日までの夫婦の所得を合算した世帯所得が340万円未満であること。ただし、申請時において無職の場合は、離職した者については所得なしとする。さらに、貸与型奨学金の返済をしている場合は、年間返済額を控除した額を世帯所得とする。
- ④他の公的制度による家賃補助等を受けていないこと。

【対象費用】 平成31年1月1日から令和2年3月31日までの期間に、結婚を機に新たに物件を購入、賃借する際に要した費用のほか、引越しに係る実費。

【補助限度額】 1世帯当たり30万円

※その他詳細については下記へお問い合わせください。



出会いイベントを開催しませんか!!

町では、出会いを希望する独身者の出会いの場として、イベントやセミナー等を実施する町内の個人や団体等を募集しています。興味のある方は、下記問合せ先へご連絡ください。

【対象事業】

- ①イベント…パーティ等食事会、文化・スポーツ、ボランティア活動などを介したイベントや体験教室等
- ②セミナー…交際力等を高めるための自己啓発を目的としたセミナー等

【対象者】 町内に住所を置く個人、町内に活動の拠点を置く民間団体等

【対象経費】 イベント等の開催に必要な経費。講師および司会、その他出演者の謝金および旅費。バス等車両借り上げ料および当該車両の走行にかかる有料道路通行料。広告費。

【補助金額】 最大15万円(補助率10/10)

【事業実施期間】 令和元年10月1日(火)~令和2年3月1日(日)

【募集締切】 令和元年7月31日(水)



【問合せ先】 企画財政課 企画係 ☎76-4603

水害・土砂災害の防災情報の伝え方が変わります

防災情報はいろいろあるけど
いつ避難すればいいの？

逃げ遅れゼロへ！

警戒レベル 4 で全員避難！！

【警戒レベル】で避難のタイミングをお伝えします

2019年から【警戒レベル】を用いた避難情報を発令します。

【警戒レベル③、④】が発令された地域にお住まいの方は、速やかに避難してください。



次のような内容で自治体から避難行動を呼びかけます！

警戒レベル 4

避難勧告の伝達文例

- 緊急放送、緊急放送、警戒レベル 4、避難開始。
緊急放送、緊急放送、警戒レベル 4、避難開始。
- こちらは、八峰町です。
- 〇〇地区に洪水に関する警戒レベル 4、避難勧告を発令しました。
- 〇〇川が氾濫するおそれのある水位に到達しました。
- 〇〇地区の方は速やかに全員避難を開始してください。
- 避難場所への避難が危険な場合は、近くの安全な場所に避難するか、屋外の高いところに避難してください。

警戒レベルととるべき行動を端的に伝えます

避難勧告の発令を伝えます

災害が切迫していることを伝えます

とるべき行動を伝えます

■問合せ先 総務課 防災まちづくり室 ☎76-4666

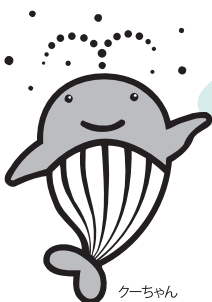

サマージャンボ 7億円 (1等5億円・前後賞) 各1億円合わせて

サマージャンボミニ 5,000万円 (1等3千万円・前後賞) 各1千万円合わせて

この宝くじの収益金は市町村の明るく住みよいまちづくりに使われます。

7月2日(火) 2種類同時発売！ 発売期間 7/2(火)～8/2(金) 抽せん日 8/14(水)

公益財団法人秋田県市町村振興協会

各1枚 300円

CSレター

コミュニティ・スクールからこんにちは



CSディレクターの工藤です。
夏休み中に大人も子どもも八峰町の
海・川・山と触れ合ってほしいと思うので
ディズニーランドより楽しいですよ。

「子どもたちに八峰町を愛する心が育つようにしてほしい。実は、大人にも必要なことなのですが。」これも5月の第1回学校運営協議会で出された委員の意見でした。

そういえば、「仕事も、遊ぶところも、何もねえして」とか「田舎で、寂しいところで」など、マイナスの話は聞くことがあるけれども、「すごく良いところだよ！八峰町」とか、「八峰町大好き！」など、あまり聞くことがないですね。

心配しているのは、言葉のもつ力、いわゆる言霊（ことだま）のことです。「何もない」とか「寂しい」と言っていると本当に地域はさびれていくし、「好き」とか「楽しい」という言葉を発していると魅力ある地域になっていきます。

ほとんどの人は少子高齢化問題に不安を感じているものの、そこそこ八峰町が住み

良いところだと感じているはずだし、愛着を持っているものと信じています。町の人は謙虚な人が多くて、住み良く思っても正直に口には出さない人が多いのですが、町のことが話題になったら、せめて「まあまあ良いところだよ」とか、「けっこう好きだよ」と話してくれば嬉しいですね。特に子どもたちの前では。

前向きの言い方をする人が増えれば、言霊さんもなんとかしてくれるはずですよ。



八峰白神ジオパークの学習



カミツリの摘み取り体験

名誉町民(故)日沼頼夫博士のスケッチを展示しています

名誉町民(故)日沼頼夫博士の妻日沼澄江さん(京都市在住)から町に対して生前日沼頼夫博士が描いたスケッチ93枚が寄贈されました。町では寄贈いただいたスケッチをファガスで展示しておりますので、お気軽にお立ち寄りください。

日沼 頼夫 博士 大正14年生まれ。旧八森町茂浦出身。京都大学名誉教授。
成人T細胞白血病の病原ウイルスを発見し、人間のガンがレトロウイルスによっても起きることを世界で初めて実証し、今日のがんウイルス研究に大きく貢献。
平成18年に八峰町名誉町民の称号を授与され、同21年に文化勲章を受章。同27年逝去。



補聴器お試しできます。
試聴は無料です。お気軽にご相談ください。

八峰町障害福祉法指定店・各眼科処方箋取扱店

吉田時計メガネ店

医療機器販売管理者 吉田 泰

補聴器・メガネ・時計・はんこ・ゴム印・各種印刷

八峰町八森字中浜15-2 電話:77-2034

ストーマ取り扱いしております。ご希望の方はご相談下さい。

『在宅薬剤管理指導』行っております。

皆川 薬局

秋田県糖尿病療養指導士

薬剤師 皆川 鉄治・山脇 一輝・北林 真実

八峰町峰沢浜目駅前 TEL.76-2052・FAX.76-2199

営業時間 8:00~18:00 / 休業日 日曜日・祝祭日

あなたは愛しいペットが亡くなられたときどうしてますか？

ペットは、寒さより暑さが苦手です。
特に夕日は暑いので避けた方がいいです。
手遅れになる前に、気付いてあげましょう。
ペットも暑さ対策をお願い致します。

家族の一員として大切にご供養しませんか？

料金など詳しくはお問い合わせください。



火葬のご用命は
飼い主様の心に寄り添う
PETrestメモリアルパークまで

PET rest メモリアルパーク 霊園部

動物取扱責任者 中村 厚志
能代市中沢字瓶根2-5
TEL0185-58-5000
ホームページ <http://www.pet-rest.com/>

保管(ホテル)	動-19-10	H30年4月更新	有効期限R5年4月16日
販売	動-19-19	H30年4月更新	有効期限R5年4月16日
貸し出し	動-19-11	H30年4月更新	有効期限R5年4月16日
展示	動-19-12	H30年4月更新	有効期限R5年4月16日
その他譲受飼養許可(老犬ホーム)	動-19-13	H30年4月更新	有効期限R5年4月16日

八峰白神ジオパーク

連載 101回



事務局

八峰町産業振興課 ジオパーク推進係
☎ 0185 (76) 4605 FAX 0185 (76) 2203
HP <http://www.shirakami.or.jp/~happo-sh-geo/>



白神山地は海の底だった!

今回紹介するジオサイトは
「ポンポコ山」です!!



できごと 【運営委員会を開催】

5月23日(木) 第2回 運営委員会を開催しました。新体制となってから初めての運営委員会でした。会長である森田町長からは、わかりやすくジオパークのことを普及啓発、参加促進しながら「おらほのジオパーク」ということで、生活の一部としてジオパークを活用できる環境づくりを進めていきたい、などと挨拶がありました。

その後、再認定審査の指摘事項に対するアクションプランについて話し合いました。例えば、八峰白神ジオパークはどんなジオパークなのかわかるストーリーを決定する必要があります。そのため、今後ストーリー検討委員会を設置し、アドバイザーの指導のもと、自分たちの言葉で作成していきます。



第2回 運営委員会の様子

ジオ知識 【大地は生きている!?】

日本列島は、2,000万年前頃からユーラシア大陸の東縁部分が分離してでき、およそ1,500万年前日本海が出来上がりました。その当時の日本は火山活動が活発でした。

日本列島の多くの部分は海底にあり、海底火山活動で噴出した火山岩や泥や砂などが堆積しました。



200万年前頃から高く盛り上がる現象により、陸化が進みました。100万年前頃からさらにその現象は速くなり、この動きの中で白神山地ができました。

八峰白神ジオパークは、白神山地が海に落ち込むところにあり、白神山地と同じ地層からなる岩石海岸や砂浜、段丘など多様性に富んだ地形があります。

世界遺産である白神山地の遺産地域には立ち入ることはできませんが、八峰白神ジオパークでは遺産地域と同じ地層などをみることができます。

ジオサイトを見に行こう!

20個あるジオサイト(見どころ)を順番に紹介していきます。今月は「ポンポコ山の砂丘」です。

町民の皆さんであれば、ポンポコ山は、一度は行ったことがあるのではないのでしょうか。ここがジオサイトだったなんて知らなかった!という方も多いと思います。

何気なく遊びに行っている公園から、八峰町の歴史が見えてきます。どんなことがわかるのでしょうか。漫画で解説します。



元気に育てと願いを込めて
水沢川にアユの稚魚放流

6月5日、峰浜小学校の5年生が目名湖地区の水沢橋のたもとの水沢川でアユの稚魚の放流を行いました。

地域活動に協力する心を養うとともに、地域の自然と生き物に触れながら自然を大切にする心情と地域への愛着を育てることを目的に「岩子桜の里」(佐々木慶夫会長)の協力を経て毎年実施しています。

この日は天気にも恵まれ、参加した児童26名は用意されたアユの稚魚約6千匹を、それぞれバケツに取り分けてもらい、元気に育てと願いを込め、優しく川へ放流しました。

児童から、「大きく成長してまた水沢川に戻ってきてほしい」などの感想が発表されました。



優しく川に放流しました

思いやりの心を育てよう
八森小学校で「人権の花」植栽



「人権あゆみちゃん」大人気でした

6月6日、八森小学校で「人権の花」の植栽が行われました。

「人権の花」は、法務省が提唱する運動で、命の大切さを学び、思いやりの心を体得させ人権思想を育むことを目的としたものです。

この日全校児童は、能代人権擁護委員協議会北部地区会齊藤一義会長から思いやりの大切さや人権についてのお話を聞き、マリーゴールド、ペゴニア、ペチュニアの花をプランターに植栽しました。参加した人権擁護委員の方に教わりながら、それぞれ花を優しく植えました。

最後に児童から、「丁寧に植えたお花がきれいに咲いてほしい」などの感想が発表されました。

岩館育林研究会
秋田県林業経営コンクール優良賞受賞

6月11日、岩館育林研究会(平沢信安会長)が長年の活動を評価され、第53回秋田県林業経営コンクールにて優良賞を受賞し、その報告会が町長室で行われました。岩館育林研究会は、所有する町内の山の5ヘクタール分の面積にカップ苗を植え付けたところから活動が始まり、現在は24ヘクタールまで範囲を拡大し経営活動を行っています。

この日報告に来庁した干場憲三事務局長は、「長年、先輩方が頑張ってきたことが評価され、とても嬉しい。これからも条件の良い山があれば増やしていきたい」と話されました。



受賞おめでとうございます

新車・中古車販売(国産全メーカー)
車検・定期点検・钣金塗装

沢目自動車

TEL76-2065 FAX76-3280
沢目駅前



暑くなってきました
エアコンはいかがですか?



SELA グループ
SELA シロキ

補聴器(消費税免除) (管理医療機器販売業届済店 第03-404361号)

Panasonic エルポート シロキ

八峰町八森字中浜 TEL77-2323・FAX77-2324

石川地区に地域活性化組織「Teamガンバルベ石川」が設立



設立総会の様子

6月2日、峰浜石川地区の住民有志が地域活性化組織「Teamガンバルベ石川」を立ち上げ、その設立総会が石川地区多目的集会所施設で開催されました。

この組織は、石川地区を拠点とし、地区住民や地区に関わる人々による地域の活性化や、伝統文化の継承をねらいとした活動を展開し、活動を通じて地域の垣根を超えたコミュニティの交流促進をはかり「ふるさとを愛する心」の醸成と次世代への継承を目指すことを目的に設立されました。

当日は、39名の住民の方々が集まり、会長に選出された福士保洋さんを先頭に、住民自ら持続可能な地域社会づくりに取り組むことを誓い合いました。

全国市町村教育委員会連合会表彰 千葉良一さん(中浜)が受賞

6月20日、全国市町村教育委員会連合会より、前八峰町教育委員会教育長の千葉良一さんが表彰され、その報告会が町長室で行われました。

千葉さんは、平成18年5月から教育委員会に所属し、教育長を11年11カ月務められました。今回の受賞について、「町長をはじめ、役場の方々や学校の先生方のおかげで、事故もなく、問題を解決していくことができた。町内の子どもたちには一度都会に出て、将来戻ってきてほしい」と語りました。長年にわたり、子どもたちや地域のため、教育の充実と発展に尽力された功績に敬意を表します。受賞おめでとうございます。



千葉さん受賞おめでとうございます

7月は強調月間です 社会を明るくする運動



「幸福(しあわせ)の黄色い羽根」が目印です

7月1日、第69回「社会を明るくする運動」推進委員会の会員が役場を訪れ、内閣総理大臣メッセージを町長へ手渡しました。

メッセージの内容は、犯罪や非行からの立ち直りに取り組む人たちを再び地域に受け入れ、地域の中で適切な仕事や居場所を確保することなどにより、責任ある社会の一員となるよう支え、誰もが立ち直ることのできる社会を構築することが重要というものです。

この運動は、「犯罪や非行を防止し、立ち直りを支える地域のチカラ」をキヤッチフレーズに推進され、7月15日にはおらほの館前で街頭キャンペーンを実施する予定です。

お誕生日・記念日には
月見草 おまかせコース
 ランチ ¥2,500 より デイナー ¥3,000 より
※2日前までご予約下さい。

チョコペン文字のデザートプレートサービス!!
※予約時にお申し付け下さい。

お肉料理がたっぷり **ごちそうオードブル**
お持ち帰り限定 ¥5,800 ※お盆期間のご注文はお早めに。 ※3日前までご注文下さい。

八峰洋食 月見草 TEL 070-2430-9436

おらほの館

今月の旬情報
トマト・玉ねぎ にんにく

新発売 甘酒ソフト

八峰町峰浜沼田「道の駅」となり
 よろしく
 ☎76-4649

峰浜小学校「ニュースポーツクラブ」

5月23日(木)から、今年度の峰浜小学校正課クラブが始動し、ニュースポーツクラブには町のスポーツ推進委員が講師として派遣されております。

計11回行われるスポーツクラブでは、キンボール、クッパカユニカール、バドミントンを行う予定で、児童16名元気よくニュースポーツを学んでいます。



町民グラウンドゴルフ大会

5月29日に第25回町民グラウンドゴルフ大会がポコ山公園で行われ、29名が参加しました。

《大会結果》※敬称略

【男性の部】

優勝 武田春雄
準優勝 三輪清美
第三位 畠山 暢

【女性の部】

優勝 笠原キクエ
準優勝 紀本みよ子
第三位 山崎ミコ



訂正とお詫び

広報はっぼう6月号12ページ、生涯学習だより第158号の行事予定に誤りがありました。

次のとおり訂正するとともにお詫び申し上げます。

町長杯バスケットボール大会

【誤】開催日：7/20(土)、21(日)

【正】開催日：7/27(土)、28(日)

八峰町陸上競技協会主催大会
「みんなで走ろう」順延開催

6月16日(日)に開催予定されていた「みんなで走ろう」は、悪天候の為7月28日(日)に開催されることとなりました。

当日参加も可能ですので、興味のある方は事務局までご連絡ください。

日 時：7月28日(日) 8時30分～受付
会 場：中央公園(中浜)
種 目：2km・5kmコース
問合せ：八峰町陸上競技協会事務局 岩根
☎090-7520-3853

自治会チャレンジデー 結果発表!!

各自治会の参加率と昨年からの参加率の伸び率を競う、「自治会チャレンジデー」の結果を発表します。1位の自治会には6月19日の表彰式において賞状と副賞が授与されました。



《参加率上位3位までの結果》

グループ1 (人口～150人)		
順位	自治会	参加率(%)
1	本館	68.75
2	強坂	66.67
3	横内	62.50

グループ2 (151人～300人)		
順位	自治会	参加率(%)
1	岩館第一	83.16
2	畑谷	69.23
3	椿台	66.47

グループ3 (301人～)		
順位	自治会	参加率(%)
1	岩館第二	71.33
2	水沢	64.31
3	浜田	60.13

《参加率上昇値(昨年度比較) 上位3位までの結果》

グループ1 (人口～150人)		
順位	自治会	上昇値(%)
1	大信田	11.23
2	小入川	10.74
3	仲村	7.15

グループ2 (151人～300人)		
順位	自治会	上昇値(%)
1	滝の間	9.36
2	畑谷	8.73
3	横間	6.93

グループ3 (301人～)		
順位	自治会	上昇値(%)
1	八森第一	8.93
2	水沢	5.99
3	石川	4.92

としよしつだより

【開室時間】 午前8時30分～午後9時00分
(休み：年末年始、蔵書点検期間)

■ファガス図書館 八峰町八森字中浜 196-1 ☎0185-77-3700
■峰栄館図書室 八峰町峰浜田中字野田沢 20-1 ☎0185-76-2323

☆ 今月の話題・おすすめ展示 ♪

ファガス図書室 (八森地区)

みなさんもうすぐ夏休みですね♪ファガス図書室では、たのしく夏休みを過ごすために、合計100種類以上の自由研究を紹介する本たちを展示します。自由研究は観察・実験・工作・調査など、考える力を伸ばすチャンスです！ぜひ一度ご覧ください。



峰栄館図書室 (峰浜地区)

★他市町村の広報誌がご覧になれます★

能代市、三種町、にかほ市、湯沢市、大潟村、青森県深浦町、西目屋村、北海道別海町の広報誌を峰栄館ロビーに設置しています。

広報誌には各市町村の特色が出ており、取りあげる情報も様々。見比べてみるとおもしろいです →



● あたらしい本のお知らせ ● この他の新刊図書については、各図書室までお問合せください。

ファガス図書室		金谷信榮氏の寄付金で購入した本の他に、寄贈本も紹介しています。
【絵本、児童書】		
【絵本】アンパンマンとバイキンだいぐんだん	フレーベル館	
【絵本】とんたんイスたん	新井 洋行	
【絵本】おばあちゃんのアラツ?	池田 蔵人	
【絵本】オニのサラリーマン じごくの盆やすみ	大島 妙子	
【絵本】とりあえずごめんなさい	五味 太郎	
【絵本】かえるのピクルス まるいアレ	山田 博之	
【児童書】ぎりぎりいきもの事典	あべ たみお	
【児童書】おさわがせいきもの事典	岡田 卓也	
【児童書】みんなのおぼけずかん みはりんぼう	斉藤 洋	
【児童書】大人になってもこまらない! つたわる話しかた	杉山 美奈子	
【一般書】(小説、コミック、よみもの、実用書、子育て)		
【小説】アンサーゲーム	五十嵐 貴久	
【小説】コイコワレ	乾 ルカ	
【小説】渦	大島 真寿美	
【小説】ライフ	小野寺 史宜	
【小説】おやつが好き	坂木 司	
【小説】落花	澤田 瞳子	
【小説】笑え、シャイロック	中山 七里	
【小説】暁天の星	葉室 麟	
【小説】美しき愚かものたちのタブロー	原田 マハ	
【小説】偽りの春	降田 天	
【文庫小説】いのちの再建弁護士	村松 謙一	
【エッセイ】女はいつも四十雀	林 真理子	
【コミック】キン肉マン「超人」	学研プラス	
【よみもの】光のお父さん	講談社	
【実用書・哲学】令和を生きていくときに考えてほしいこと	学研プラス	
【実用書・家庭】カルティ最強ランキング	晋遊舎	
【実用書・料理】クックパッドの夏レシピ2019	宝島社	
【実用書・料理】haru_mi2019年夏号	栗原 はるみ	
【実用書・料理】今日も嫌がらせ弁当	ttkk	
【子育て】実践! 親と子のための片付け法	宮崎 佐智子	

峰栄館図書室		寄贈本もご紹介しています。
【絵本、児童書】		
【絵本】おひめさまキティ	のぶみ	
【絵本】0さいからのドラえもんはじめてずかん たべもの	わた ことみ	
【絵本】イワシ むれでいきるさかな	大片 忠明	
【絵本】なまはげ・秋田・男鹿のくらしを守る神の行事ー	小賀野 実	
【児童書】アラジン	角川アニメ絵本	
【児童書】おしりたんてい カレーなるじけん	トロール	
【児童書】ナルニア国物語 ライオンと魔女	10歳までに読みたい世界名作	
【児童書】アイデアいっぱい! 自由研究大ひやつか	成美堂出版編集部	
【児童書】もぐ★もぐ自由研究&クラフト	学研プラス	
【紙芝居】たいふうがやってきた!	たけした ふみこ	
【一般書】(小説、よみもの、実用書、郷土)		
【小説】彼女たちの場合は	江國 香織	
【小説】アタラクシア	金原 ひとみ	
【小説】刑事の慟哭	下村 敦史	
【小説】めぐり逢いサンドイッチ	谷 瑞恵	
【小説】119	長岡 弘樹	
【小説】ブルー	葉真中 顕	
【小説】暁天の星	葉室 麟	
【小説】蒼色の大地	葉丸 岳	
【小説】マジカルグランマ	柚木 麻子	
【文庫小説】日の昇る国へー新・古着屋総兵衛十八巻ー	佐伯 泰英	
【文庫小説】アルキメデスの大戦	佐野 晶	
【エッセイ】女と男の絶妙な話。	伊集院 静	
【エッセイ】女の偏差値	林 真理子	
【コミック】宇宙兄弟35巻	小山 宙哉	
【実用書・家庭】グレイヘアという生き方	主婦の友社	
【実用書・家庭】「涼」のある暮らし	宝島社ムック	
【実用書・料理】夏めし100	高橋 雅子	
【実用書・料理】農家ごはん旬野菜レシピ	枝元 なほみ	
【実用書・料理】ときめく10分スイーツ	若山 曜子	
【子育て】子どものほめ方・叱り方 新装版	浜尾 実	

7/1～7/31は熱中症予防月間です

正しい知識を持つことで
熱中症の発生を
予防していきましょう！

熱中症患者のおよそ半数は
高齢者(65歳以上)です。

高齢者は特に注意が必要です。
なぜなら

- ① 体内の水分が不足しがちで
- ② 暑さやのどの渇きに対する
感覚が鈍くなり
- ③ 暑さに対する体の調節機能
も低下するからです。

さらに、熱中症は
“室内”でも多く発生しています。“夜”も注意が必要です。

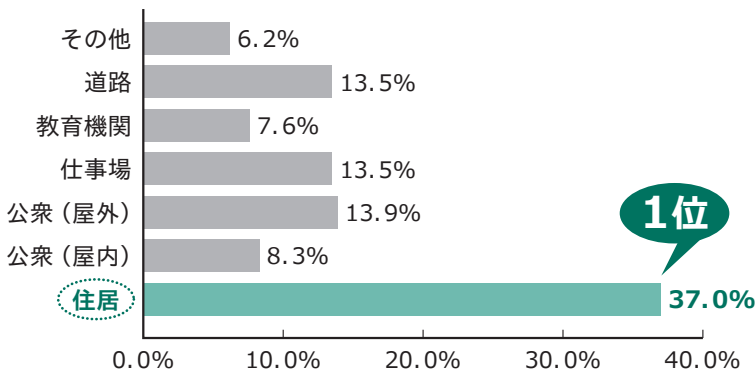

熱中症の発生場所(2017年)

「消防庁：熱中症による救急搬送者の状況 2017年」より作成

具体的には次のような
取り組みをしましょう

1. 温度に気をくばろう

- ・暑い日、暑い時間帯を意識
- ・日差しを遮り、風通しをよくする
- ・暑い時の衣類は、
「木綿や麻などの自然素材」や「スポーツウエアに使用される吸汗・速乾性に優れた素材」がおすすめです！



2. 飲み物を持ち歩こう

- 暑い日は活発に動いていなくても知らず汗をかいています。
“のどが渇く前”の水分補給を心がけましょう。
スポーツドリンクや塩分の含まれた飴を携帯し、水分と一緒に塩分も補給しましょう！



3. 休息をとろう

- ・暑さや疲れを感じたら、無理せず早めに涼しい場所に移動しましょう。
- ・通気性の良い寝具を使う、部屋の中に風の通り道を作るなど、心地よく眠れる環境づくりを心がけましょう。

4. 栄養をとろう

夏の暑さでエネルギーを消費する分、食材選びや調理方法を工夫して、無理なく栄養補給をしましょう。

5. 声をかけ合おう

近所に一人暮らしの高齢者はいませんか？
家庭内・ご近所・職場などで声をかけ合い、お互いの様子を気づかうことが、熱中症予防につながります。

出典：環境省リーフレット ① 熱中症～思い当たることはありませんか？～

② 熱中症予防〈涼太郎からのお願い〉～5つの声かけを実践して、夏を涼しく乗り切ろう！～を参考に作成

「生活とこころの無料相談会」

【日 時】 7月20日(土) 午後1時～4時

【会 場】 八森保健センター(八森字中浜)

【申込み先】 福祉保健課健康推進係 ☎76-4608

*なるべく事前にお申し込みください。

*当日の予約は「八森保健センター」へ ☎77-4050(午前11時30分～午後2時30分まで)



☐ 一人暮らし等生活の
立て直し、心の悩みなど、
専門の相談員が対応いたします。
一人で抱えず、
まずは話してみませんか。

■ 問合せ先 福祉保健課 健康推進係 ☎76-4608

7月16日～30日の行事予定

日・曜日	行事名	場所	時間	内容
16 火	めんちょこひろば	沢目子ども園(現地集合)	午前10:00～午前11:00	対象:子ども園入園前の子どもと保護者、妊婦さん 内容:沢目子ども園との交流
	水沢下介護予防教室	水沢コミュニティセンター	午後2:00～午後3:30	座ってできる体操や脳が活性化するようなゲーム、教室後半はいきいき交流カフェを開催します。
	役場窓口(一部)延長日	八峰町役場総務課 町民サービス係	午後5:15～午後7:00	毎月第1および第3火曜日に戸籍・住民票等の発行など、役場窓口の一部を時間を延長して実施します。
17 水	離乳食教室	八森保健センター	受付:午前9:30～午前10:00	対象者:平成31年2月～平成31年3月生まれ
	心配ごと相談	八峰町社会福祉協議会 (旧八森中)	午前9:30～正午	担当:奈良マリ子相談員
18 木	めんちょこひろば	子育て支援センター 「あいあい」	午前10:00～午前11:30	対象:子ども園入園前の子どもと保護者、妊婦さん 内容:みんなで遊ぼう(自由遊び)
	小手萩介護予防教室	小手萩多目的集会所	午後2:00～午後3:30	座ってできる体操や脳が活性化するようなゲーム、教室後半はいきいき交流カフェを開催します。
20 土	生活とこころの無料相談会	八森保健センター	午後1:00～午後4:00	詳細は18ページをご覧ください。
21 日	第25回参議院議員 通常選挙投票日		午前7:00～午後7:00	詳細は6ページをご覧ください。
22 月	出張心配ごと相談所	岩子生活改善センター	午前9:00～午前11:30	社協職員が地区に伺って生活上の心配やサービスの利用手続きなどの相談に応じます。お茶を準備してお待ちしております。
	のんき会	沢目駅舎内	午前9:00～午後4:00	心の病を持っている方が情報交換する場です。
	交流サロン「らべんだー」	埴川健康センター	午後1:30～午後3:30	陽だまりの会がおいしいコーヒー、お茶を準備してお待ちしております。どなたでもお気軽にお立ち寄り下さい。
	ほっと健康相談日	埴川健康センター	午後1:30～午後4:00	保健師が個別に相談に応じます。お気軽においでください。
23 火	行政相談	水沢コミュニティセンター	午前9:30～午前11:30	担当:中山朱子委員
	めんちょこひろば	子育て支援センター 「あいあい」	午前10:00～午前11:30	対象:子ども園入園前の子どもと保護者、妊婦さん 内容:夏祭り(色々な楽しいコーナーが盛りだくさんです。)
	大久保岱介護予防教室	大久保岱生活総合センター	午後2:00～午後3:30	座ってできる体操や脳が活性化するようなゲーム、教室後半はいきいき交流カフェを開催します。
24 水	心配ごと相談	八峰町社会福祉協議会 (旧八森中)	午前9:30～正午	担当:齊藤一義相談員
	八森第2健康教室	八森多目的集会所	午後1:30～午後3:00	食中毒予防に関するお話や希望者には血圧測定を行います。どなたでもご参加ください。
28 日	いさりびサロン	漁火の館	午前10:00～正午	対象者:岩館第2地区にお住まいの方 参加費:1人100円 お茶やおいしいお菓子を用意しております。
	もりのカフェ	檜台コミュニティ センター「ぬかもり館」	午後1:30～午後3:30	「ぬかもり館」に集まって「お茶を飲みながらおしゃべりする」交流の場です。「もりのカフェ」ののぼりが目印です。
29 月	のんき会	沢目駅舎内	午前9:00～午後4:00	心の病を持っている方が情報交換する場です。
	行政相談	八峰町社会福祉協議会 (旧八森中)	午前9:30～午前11:30	担当:辻正英委員
	立石健康教室	立石地区コミュニティ センター	午後1:30～午後3:00	食中毒予防に関するお話や希望者には血圧測定を行います。どなたでもご参加ください。
30 火	めんちょこひろば	子育て支援センター 「あいあい」	午前10:00～午前11:30	対象:子ども園入園前の子どもと保護者、妊婦さん 内容:水遊び 持ち物:水遊び用紙おむつ、バスタオル2枚、ビニール袋
	横間健康教室	横間地区コミュニティ センター	午後1:30～午後3:00	食中毒予防に関するお話や希望者には血圧測定を行います。どなたでもご参加ください。
	田中介護予防教室	田中公民館	午後2:00～午後3:30	座ってできる体操や脳が活性化するようなゲーム、教室後半はいきいき交流カフェを開催します。
31 水	5歳児健康診査	八森保健センター	受付:午後0:30～午後1:00	対象者:平成26年4月2日～平成26年9月30日生まれ

●募集

公共職業訓練受講生募集

訓練科・定員 テクニカルオペレーション科(15名)
 対象 ハローワークに求職申込をされた方で、新たな技術・技能を身につけて再就職を希望される方
 訓練期間 9月3日(火)～2月28日(金)(6カ月)、
 場所 ポリテクセンター秋田(潟上市)
 受講料 無料(テキスト代等は自己負担)
 申込締切 7月30日(火)
 問 ポリテクセンター秋田(☎018-873-3178)

●イベント

八峰町成人式

日時 8月14日(水)午前10時～午後0時40分
 ※受付午前9時30分
 場所 八峰町文化ホール(ラァガス)
 内容 式典、記念行事等
 対象 平成10年4月2日～平成11年4月1日生まれで、次のいずれかに該当する方

①旧八森・旧峰浜中学校の平成25年度卒業生※7月中旬にご実家に案内状をお送りします。

②町外の中学校を卒業後に転入し、町に住所を有する方

※参加を希望される方は7月23日(火)までにご連絡ください。

問 生涯学習課(峰栄館)(☎76-2323)

磯遊びと水中観察をしよう

滝の間海岸の浅瀬で、磯遊びをしながら水中メガネを使って観察や、カメラやスマホで水中撮影をしてみませんか。

日時 7月28日(日) 午前10時～正午 ※雨天中止

集合場所 あきた白神体験センター前

対象 小学生以下(保護者同伴)

定員 先着10名(最少催行人員3名)

参加費 100円(保険料込み)

申込期限 7月22日(月)

※参加させるお子様のお名前、同伴される方のお名前、中止等の諸連絡ができる電話番号をお知らせください。

服装 濡れてもよい服、サングラス、帽子
 持ち物 着替え、飲み物、その他必要なもの

問・申 NPO法人白神ネイチャー協会(☎70-4211)、FAX(70-4214)

FUN×FAN親子体験イベント

世界自然遺産白神山地の麓で、親子での味噌づくり体験や自然とのふれあいを楽しんでみませんか。

日時 8月4日(日) 午前9時50分～午後2時

場所 白神の恵体験工房、白神山世界遺産センター(藤里町)

内容 ①親子で味噌づくり体験! ②ガイドといっしょに藤琴川で川遊び!

対象 4歳から小学3年生位までの子どもと保護者(兄弟姉妹であればこの年齢以外の子も参加できます)

参加費 無料(事前申し込みが必要)

申込期限 7月26日(金)

持ち物 着替え、タオル、飲み物、昼食

問・申 山本地域振興局福

社環境部企画福祉課(☎55-8023)、FAX(53-4114) E-mail: yamafuku@pref.akita.lg.jp

「Aターンフェア」開催

開催日時および会場

「Aターンフェアin東京」
 日時 7月28日(日) 午前11時30分～午後4時10分
 (受付:午前11時)

会場 浅草橋ヒューリックホール(東京都台東区浅草橋1-22-16ヒューリック浅草橋ビル2階)

「Aターンフェアin秋田」
 日時 8月12日(月)
 正午～午後3時

会場 秋田拠点センターアルヴェ1階きらめき広場

内容 県内企業ブースによる企業説明会や個人面談、Aターン希望者を対象としたミニセミナーや各相談ブースによる就職相談や移住相談等

対象 秋田県内への就職を希望する全ての方(学生可)

その他 予約不要、服装・入退場自由、お子様連れ大歓迎

問 Aターンプラザ秋田

●講座

第29回暴力団壊滅秋田県民大会

日時 7月29日(月)午後1時～午後3時30分(正午開場)

会場 秋田市文化会館 大ホール

大会次第等
 ①プロムナードコンサート(秋田県警察音楽隊)
 ②感謝状授与、暴力追放活動功労者表彰
 ③特別講演

その他 入場無料

問 (公財)暴力団壊滅秋田県民会議(☎018-824-8989)

●スポーツ

アリナスのスポーツ教室

親子で水中体験
 期間 8月10日(土)～12日(月)※3日間
 時間 午後1時30分～2時30分

内容 親子で楽しみながら水慣れをします

対象 小学1年生～6年生と保護者
定員 10組(保護者1名に対し、児童2名まで可)
費用
 ① 1,400円(保護者と児童1名)
 ② 1,800円(保護者と児童2名)

申込方法 7月31日(水)までにフロントへ申込みください(先着順)
期間 8月5日、19日(月曜日、2回)
時間 午後6時45分～午後7時30分
定員 20人(18歳以上)
費用 700円
申込方法 7月31日(水)までにフロントへ申込みください(先着順)

問・申 アリナス(☎54-9200)

お知らせ
八峰町戦没者追悼式

先の大戦において尊い命を失った多くの方々に思いを致し、謹んで追悼の誠を捧げるとともに平和への決意を新たにすため、八峰町戦没者追悼式を開催します。

日時 8月23日(金) 午前11時
場所 八峰町文化ホール(ファガス)
問 福祉保健課福祉係(☎76-4608)

稲作現地検討会の開催について

今年度も稲作現地検討会を実施します。今年度は昨年と場所が変わりましたのでお間違いないようお越しください。
日時 7月16日(火) 午後5時30分～午後6時30分
場所 峰浜地区 水沢稲荷堂後233(有)ス1
パーフライトアグリ代表取締役 金平練一氏 圃場

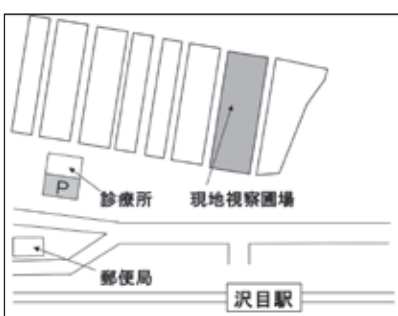

講師 山本地域振興局農業振興普及課職員

その他 駐車は診療所へお願いいたします。
問 JA秋田やまもとと北 部営農センター(☎76-3152)、農林振興課 農政係(☎76-4609)

総務課地籍調査係からのお知らせ

平成29年度に着手した地籍調査の成果について、平成31年3月26日付けで法務局登記事務が完了しました。登記完了地区は次のとおりです。
 ・峰浜内荒巻字川反(全部)
 ・峰浜内荒巻字家ノ上(一部)
 ・峰浜内荒巻字上田表(一部)
 ・峰浜内荒巻字街道端(一部)
問 総務課地籍調査係(☎76-4601)

町営歯科診療所休診日

休診日 7月27日(土)
問 町営歯科診療所(☎88-8210)

今月の納期

【固定資産税第2期、国民健康保険税第1期、介護保険料第1期、後期高齢者医療保険料第1期】
 7月31日(水)

問 税務会計課(☎76-4604)、福祉保健課(☎76-4608)

滝の間・岩館海岸海開き

期間 7月12日(金)～8月25日(日)
その他
 ・YOU遊海館の営業時間は午前8時30分～午後5時です。
 ・7月19日(金)～8月18日は町道滝の間海岸線と岩館海岸線の一部区間が駐車禁止となります。
問 産業振興課観光係(☎76-4605)

(仮称)能代・三種・男鹿沖洋上風力発電事業 計画段階環境配慮書の縦覧について

環境影響評価法に基づき、(仮称)能代・三種・男鹿沖洋上風力発電事業の計画段階環境配慮書(配慮書)を左記のとおり縦覧いたします。
縦覧書類 (仮称)能代・三種・男鹿沖洋上風力発電事業に係る配慮書
事業実施想定区域 秋田県能代市、山本郡三種町および男鹿市の沖合

縦覧期間 7月9日(火)～8月8日(木)

縦覧場所 八峰町役場、能代市役所、男鹿市役所、男鹿市役所若美支所、三種町役場
電子縦覧
<https://www.sunitomo corp.com/ja/jp/news/important/group/20190709>

意見書の提出

配慮書について、環境保全の見地からのご意見を、書面により提出することができます。なお、自由書式ですが、提出書式は電子縦覧のホームページからもダウンロードできます。
 ① 縦覧場所に備え付けの意見箱への投函
 ② 問い合わせ先への郵送
提出期限 8月8日(木)
 ※消印有効

問 住友商事株式会社(〒100-8601 東京都千代田区大手町2丁目3番2号 大手町プレイス イーストタワー)
 (☎03-6285-17860) ※午前9時から午後5時まで(土日・祝日除く)(担当:米澤・村山)

ポンボコ山に、いよいよこの季節がやってきました。協力隊の山内です。

遂にやってきましたこの季節

みなさん、初夏と言えは何を想像しますか？

気持ちの良い風？美しい花々？それともバーベキュー？はたまた冷やし中華という人もいるかもしれません。

楽しみ方は人それぞれ。ポンボコ山ではラベンダーが刈取りの時期を迎えています。

ポンボコ山のラベンダー畑は、国道101号線から公園へ入る道の右手にあります。

この原稿を書いている6月下旬の時点では、丈が短くつぼみの色が美しい「早咲き3号」が刈取りの時期を迎えています。

この早咲き3号は、6月上旬から下旬にかけて見頃・刈取り頃になります。

7月上旬には、刈取りや加工も終わり、ポンボコ山やおらほの館でも商品として販売されていることかと思えます。

美しいつぼみの色味を活かしてブーケやドライフラワー・小物に加工するのに適した品種です。

6月末からは、丈が長く香りの強い「スパイクラベンダー」が刈取りの時期となります。



ラベンダーの季節です

スパイクラベンダーは、6月末から7月上旬にかけて見頃・刈取り頃を迎えます。

こちらのラベンダーは、ドライフラワーはもちろんのこと、丈の長さを活かしてリボンとラベンダーを組み合わせたラベンダーステイックや、香りを生かして香り袋などに利用されます。

また、この香り袋が中に入った枕もポンボコ山・おらほの館で販売しています。ラベンダーの香りには安眠・リラックス効果があるそうです。こちらもぜひ一度ご覧ください。

最後になりましたが、ポンボコ山ではラベンダーの刈取りを2株500円で受け付けています。

他の地域のラベンダー園のことを考えると、価格も刈り取れる量もまさに破格です。ぜひ、ポンボコ山に遊びに来た際は、ラベンダーの刈取りもよろしくお願ひします。

入札結果をお知らせします!!

町で行った入札において、
予定価格が130万円以上のものについて、
お知らせします。

■ 6月7日 入札分

- 石川地区農業集落排水処理施設機能診断および最適整備構想策定業務委託
契約金額 5,170,000円 (落札率93.06%)
請負業者 秋田県土地改良事業団体連合会
- 岩館地区漁業集落排水処理施設機能診断および機能保全計画策定業務委託
契約金額 7,480,000円 (落札率89.70%)
請負業者 新日本設計(株) 東北支社 秋田事務所

■ 6月10日 入札分

- 林道改良事業 林道境線改良工事(橋梁工)
契約金額 26,059,000円 (落札率98.74%)
請負業者 (株)嶋田建設
- 町道観海浜通線・目名瀧大沢線区画線設置工事
契約金額 5,130,000円 (落札率94.62%)
請負業者 秋田ライン興業(株)

■ 6月12日 入札分

- 八森浄化センター電気設備改築更新工事
契約金額 24,200,000円 (落札率96.91%)
請負業者 能代電設工業(株)
- 峰浜地区統合子ども園外構実施設計業務委託
契約金額 2,019,600円 (落札率92.07%)
請負業者 (株)東亜測量設計

■ 6月17日 入札分

- 凍結抑制剤散布装置(2tダンプトラック車載用)
契約金額 3,168,000円 (落札率81.21%)
請負業者 幸和機械(株) 峰浜営業所
- 産直ぶりこ 冷凍ショーケース
契約金額 1,479,600円 (落札率74.05%)
請負業者 ホシザキ東北(株) 能代営業所
- マツ林・ナラ林等景観向上事業(被害木調査・伐倒・集積)
契約金額 3,736,800円 (落札率77.96%)
請負業者 (有)富岳工務所

■ 6月24日 入札分

- 農地情報現地調査システム導入業務
契約金額 1,501,200円 (落札率96.32%)
請負業者 (株)バスコ秋田支店

新築・店舗(自由設計)・リフォーム・リノベーション・解体工事
お気軽にご相談下さい



想いをカタチに...

Hachimori House

代表 吉村 毅

〒018-2604 八峰町八森字和田表37-3 携帯 080-9635-1603
facebook https://www.facebook.com/tuyoshi.yoshimura34/?modal=admin_todo_tour

そろそろ、

ストーブ分解掃除

しませんか？

7月末までお申し込みの方は、
整備料金が、

5%割引!!

特典

来シーズンまで

無料保管!

いたします



JXTGエネルギー 武内商店(株)

八峰町峰浜高野々 TEL 76-2019



こんにちは 赤ちゃん

千葉 日真莉 (三ツ森)
〔陽太・暢子 (二女)〕

米森 杏樹 (石川)
〔智明・なおみ (二女)〕



おくやみ

越中 サツヨ (100) カチキ台
日沼 朗 (77) 茂浦
松橋 スエ (85) 外林
山口 力 (84) 中浜
奈良 スエ (99) 椿
芹田 久 (70) 大槻野
中嶋 勇藏 (91) 茂浦

善意をありがとう (敬称略)

八峰町社会福祉協議会へ
〔篤志寄付〕

八峰町ボランティアグループ若菜会

〔香典返しにかえて〕

小林 米光 (沼田)
亡母 ヒサ

山崎 佳行 (畑谷)
亡父 定一

柴田 仁志 (目名湯)
亡義母 熊谷シミ子

鈴木 拓二 (岩子)
亡父 市郎

小林 幹夫 (沼田)
亡母 イキ

小林 道彦 (沼田)
亡祖母 チヨエ
佐々木 敦 (八森1)
亡父 宣幸

日沼 久美子 (茂浦)
亡夫 朗

厚くお礼申し上げます。に、故人のご冥福をお祈りいたします。

人の動き

(6月30日現在)



人口 7,092人 (6人増)
●男 3,337人 (2人減)
●女 3,755人 (8人増)

異動内訳

●出生 2人
●死亡 7人
●転入 11人
●転出 0人

世帯数

3,076世帯 (13世帯増)

() の数字は前月との比較。この数字は住民基本台帳に基づいています。(外国人を含む)

訂正とお詫び

お知らせ版6月25日発行号の中で、選挙当日の移動支援バスの運行時刻の表の(大信田方面)と(大久保岱方面)の表記が反対となっていました。お詫び申し上げます。

～夏季限定 かき氷～

- *いちご *メロン
- *レモン *ブルーハワイ
- *あずき 各かき氷+練乳

▽店内飲食スペースあります!
▽夏のイベント・集まりにいかがですか?
▽沢目地区は10個以上ご注文で配達致します♪

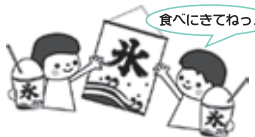

水木食品ストア

TEL/FAX 0185-76-2031
八峰町峰浜水沢字水沢67-1



暮らしの難儀事 ★相談は無料です
お手伝いします

役所への書類、契約書作成、各種証明、車庫証明、農地、相続、遺言、宅地建物の需要等調査など

工藤金悦行政書士事務所 (浜田) ☎77-2670 携090-3365-8232
HP <http://www17.plala.or.jp/kudogyo/>



FUJIFILM Value from Innovation
Vonder Print Station
無料アスリをダウンロード
読み込みが早い! 画像表示もスムーズ!
タスクやスワイプで
スマホ感覚!
見やすい画像表示!

1階 バリアフリースタジオ完備 予約・お問い合わせは
個人写真・集合写真 ☎76-2960
同朋会・百日記念・七五三・ご結婚写真・年祝い記念
藤田写真館
八峰町峰浜高野々字真山1-2 国道101号沿い

ハタハタ館 レストランいさびり 令和元年 7/12(金)~9/30(月) PM5:00~PM8:00 (ラストオーダーPM7:30)

生ビールフェア

90分 飲み放題! お1人様 1,500円 +1,000円で30分延長

運転手はソフトドリンクが無料で飲み放題! ※お車1台につき1名様まで ※7、23、8、1~20、8、27、9、24は開催しません。 ※混雑する場合がありますので事前予約をおすすめします。 ※表示の価格はすべて税込みです。内容が変更する場合があります。

- アサヒスーパードライ
- アサヒスーパードライ エクストラコールド
- アサヒ生ビール<マルエフ>
- アサヒビール缶ビール ※お一人様1杯まで
- 焼酎
- 各種サワー

生ビール その他

ビールフェア限定メニュー

Aセット(2~3人前) 刺し身盛り合せ、ホルモン煮込み、枝豆、シーザーサラダ、お新香 2,000円

Bセット(2~3人前) 豚キムチ、ホルモン煮込み、枝豆、シーザーサラダ、お新香 1,500円

Cセット(2~3人前) 特製ネギみそピザ、ホルモン煮込み、枝豆、シーザーサラダ、お新香 1,500円

八森いさりび温泉 “ハタハタ館” 風呂の日 7月26日(金) 八峰の日 8月8日(木) 休館日 7月23日(火)

営業時間/朝9時~夜10時 電話 0185-77-2770 <http://www.hatahatakan.jp/>

大切な目に、大切な想い出、ご家族で語り合いませんか。

法要は鮭待夢の会席すし折詰め

お寿司の宅配とお持ち帰り

お刺身・オードブルも取り扱っております。

八峰町 7,000円(税込)より配達承ります!!

能代店 TEL0185-55-3277 能代市南陽崎31-20

2019.7.1 (MON) ~ 31 (WED) プライダルサロン 10:00 ~ 18:00

July Bridal Fair

先着カップル人気 No.1! ホテル自慢のランチ付き相談会 (要予約/2名様無料) 旬の食材を使った自慢のランチをお召し上がり頂けます。

プランナーおすすめ! 宿泊付き体験型相談会 (要予約/2名様で5,000円) 実際に泊まって食べて、温泉でゆっくりできる! グスト自慢でルーラルウェディングを体験頂けます。

アットホームな少人数のウェディングで人気! 8階レストラン【モレン de ウェディング】 最高の食事と四季折々の景色を貸切、貸前ひとときをご提案!

ルーラルリゾート大湯 ホテル サンルーラル大湯 TEL0185-45-3300 (プライダル直通)

ホテルサンルーラルの最新情報はホームページをご覧ください。 サンルーラル <http://www.sunrural-ogata.com/>

生環研 ひとみにルテイン ゼアキサンチンplus 1日に1粒を目安にお飲みください。

機能性表示食品 届出番号: B162 機能性関与成分 ルテイン 18mg ゼアキサンチン 2m

※白内障、黄斑変性症の予防に ※パソコン、テレビ、携帯による疲れ目にあなたの目は大丈夫ですか?

身体では合成されないルテイン!! 是非サプリメントで補給を

LINUS PHARMACY ライナス薬局 月~土/朝8:00~夜7:00 休日/日・祝日 八峰町八森字古屋敷13-6 TEL.70-4160

家族葬 ホール葬

あたたかく見送るお葬式

ご相談お問い合わせは...

八峰愁傷館

〒018-2676 秋田県山本郡八峰町八森字磯村120-2(あきた白神温泉ホテル敷地内) TEL.0185-88-8833(代) ホテル 0185-77-2233