

広報 はっほう

2020 6月号 ● No.171 ●

- 2 第2期八峰町総合戦略策定
- 6 若者世代生活応援プレミアム50商品券
- 8 福祉保健課からのお知らせ
- 10 新型コロナ対策支援
- 11 長年の功績をたたえて
- 12 熱中症に注意、レジ袋有料化
- 13 八峰白神ジオパーク
- 14 生涯学習だより
- 16 ふるさとのわだい
- 18 健康はっほう21ひろば
- 19 お知らせ版
- 22 CSレター、入札結果
- 23 戸籍の窓



基本的視点と基本目標

- 社会減の過半数を占める20～40歳代の若者や子育て世代の減少が続くと人口の再生産が進まず、地域社会の維持が困難になることが懸念されます。
- このような状況を踏まえ、「若い大人を増やす」「子育て世帯を応援する」「農林漁業の担い手を確保・育成する」の3つの視点から事業を検討しました。
- こうした検討結果と国の総合戦略を踏まえ、「生産性が高い稼ぐ地域をつくる」、「東京圏等への人口流出に歯止めをかけ、八峰町への人の流れをつくる」、「若い世代の結婚・出産・子育ての希望をかなえる」、「時代に合った地域づくり、くらしの安全を守る」の4つの視点に沿った取り組みを進めていきます。

第2期八峰町まち・ひと・しごと創生総合戦略を策定しました!!

総合戦略とは？

- 若者の東京圏への流出や出生数の減少等による人口減少に歯止めをかけ、八峰町の特徴を生かした「しごと」と「ひと」の好循環を生み出し、「まち」の活性化につなげるために策定したものです。
- 計画期間（5年間）

第1期総合戦略	第2期総合戦略
平成27年度（2015）～ 令和元年度（2019）	令和2年度（2020）～ 令和6年度（2024）

- これまでの取組で、菌床しいたけ産業を中心とした新規雇用者数の増加や社会減の抑制などに成果が現れ始めています。

目指すべき将来人口

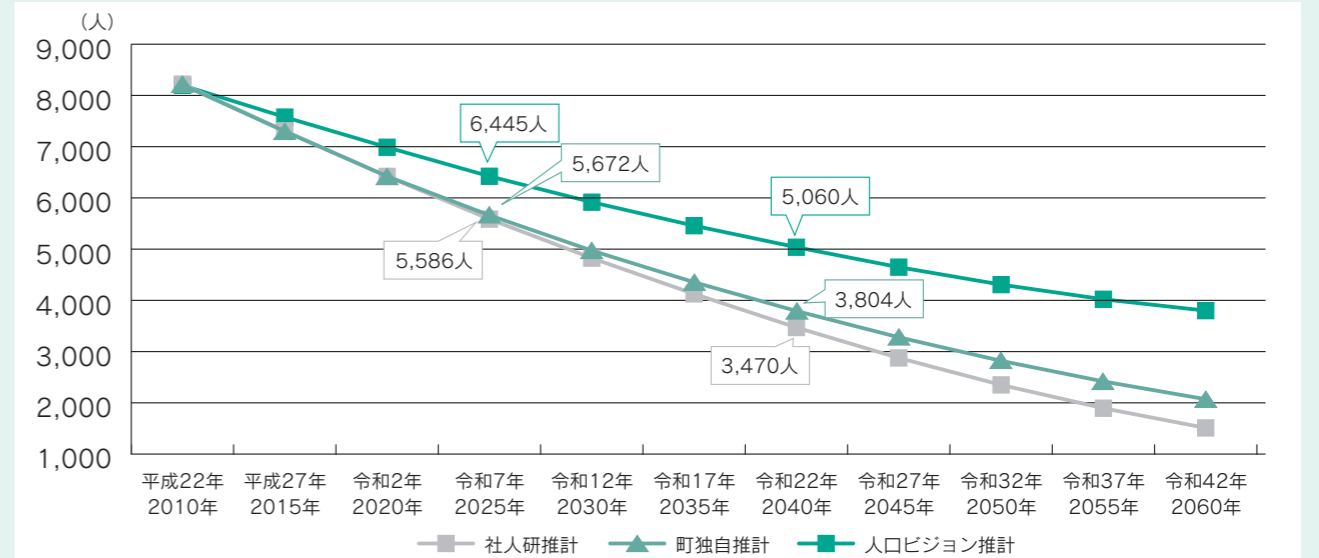

- 国立社会保障・人口問題研究所（社人研）が平成30年12月に行った推計によると、令和22年（2040）の本町人口は3,470人とされています。
- 社会減による人口減少の累積に加え、自然減の拡大が進んでいることが人口減少が継続している要因と考えられています。
- 町が平成27年度に策定した人口ビジョンの推計を上回るペースで人口減少が進んでいるため、少しでも減少のスピードを緩めるため次の人口目標を掲げました。

令和7年（2025）	令和22年（2040）
5,672人	3,804人

【基本目標Ⅰ】 仕事づくりの ための産業振興

- ネギ等の園芸メガ団地整備や育てる漁業など付加価値の高い作物等の生産を促進し農林漁業の所得の向上を図ります。
- 新たな分野への参入を目指す個人・企業等を支援することで、成長分野への新たなきっかけづくりを推進します。
- 豊かな自然を堪能できる体験メニュー等を開発することで国内外からの誘客を促進し、地域経済の活性化を図ります。
- 各産業分野への支援を強化・継続し、地元の産業をけん引する優れた人材を確保・育成します。



【基本目標Ⅱ】 定住・移住対策

- 地元定着を望む若い世代や定住希望者が入居することができる経済的負担の少ない住宅の整備などを進めていきます。
- 移住促進イベント開催やホームページ等により町の魅力を町内外に積極的に発信します。
- 首都圏等に居住している町出身の若年層を中心に地域外の人材を積極的に誘致し、移住を促進します。



【基本目標Ⅲ】 少子化対策

- 結婚、妊娠・出産、子育て、仕事と育児の両立といったライフステージに応じた施策を、切れ目なくより強力で推進します。
- 質の高い教育環境と各段階に応じた教育施策を充実させ、学力向上に向けた総合的な取り組みを推進します。



【基本目標Ⅳ】 人口減少社会へ の対応

- 持続可能なまちづくりを目指し、地域を活性化する取組への支援など、様々な課題に的確に対応しながら、地域コミュニティ機能を維持します。
- 健康寿命を延伸し、すべての町民が生涯現役で地域貢献等していけるよう、心と体の健康づくりに取り組みます。



基本目標 III 少子化対策

数値目標

- 年少人口割合 8.1% (H27) → 5.8% (R6)
- 出会いイベント数 1回 (H30) → 4回 (R6)

出会いの場創出事業

- ・周辺市町村や商工会、農林漁業者、結婚サポーター等と連携し、出会いのきっかけとなる各種イベント等の実施を促進する

子育て世帯負担軽減事業

- ・出産祝金の支給や医療費・保育料・学校給食費等の軽減化、小中学校入学祝金など、切れ目のない支援をする

具体的な施策

ふるさと教育推進事業

- ・地域の教育資源を活用し、コミュニティ・スクールを実施する
- ・将来の町を支える人材育成や持続可能な地域づくりにつながる児童・生徒を育成する

その他の施策

- ・子育て世代包括支援センター整備事業
- ・ICT教育等環境整備事業



基本目標 IV 人口減少社会への対応

数値目標

- 住民が実施するイベント数 4回 (H30) → 7回 (R6)
- 公共交通の再編 0回 (H30) → 1回 (R6)

交通空白地・交通弱者対策事業

- ・町内における地域住民の日常生活に必要な交通手段の確保と利便性の向上を図る

まちづくり活動支援事業

- ・町民生活を豊かにする取り組みを応援し、町民活動や地域の活性化を図る

具体的な施策

心と体の健康づくり事業

- ・すべての町民が健康で生涯活躍できるまちにするため、スポーツ・運動の日常化を進める
- ・心と命を考えるフォーラム等を開催する
- ・子どもとふれあう機会を増やし、高齢者の生きがいや居場所づくりを図る

第2期八峰町総合戦略はホームページでも公開しています。

(URL) <http://www.town.happou.akita.jp/docs/2020052600018/>

■ 問合せ先 企画財政課 企画係 ☎76-4603



基本目標 I 仕事づくりのための産業振興

数値目標

- 1次産業への新規就業者数 13人 (H30) → 13人 (R6)
- 新規起業数 2人 (H30) → 2人 (R6)

菌床しいたけ産業推進体制強化事業

- ・菌床しいたけ産業関連の起業者と就業者を増やす
- ・地元ナラ材を活用したホダ製造で林業の活性化も図る

雇用創出・起業創業支援事業

- ・商工会等と連携した相談体制を維持・強化する
- ・雇用奨励金や起業支援補助金等で起業を支援する

具体的な施策

担い手人材確保育成事業

- ・後継者の確保や外国人労働者を含めた新規就業者確保に向けた相談体制を整える
- ・マッチングや人材育成事業補助金等きめ細かな支援をする

その他の施策

- ・生薬栽培推進事業
- ・空き公共施設活用支援事業
- ・地域連携DMO推進事業



基本目標 II 定住・移住対策

数値目標

- 社会減の抑制 (3カ年平均) $\Delta 0.57\%$ (H28~H30) → $\Delta 0.30\%$ (R4~R6)
- ※その年の当初の人口に占める一年間の社会増減数の割合

住まいづくり応援事業

- ・新築、一般住宅のリフォーム、中古住宅の取得経費などを支援する
- ・無償譲渡などを前提とした宅地造成を推進する

若者世代生活応援事業

- ・プレミアム商品券を発行し、若年層等を経済的に支援する
- ・若年層の町への定住を促進し、個人消費の拡大による地域商工業の活性化を図る

具体的な施策

情報発信強化事業

- ・ウェブサイトなどを活用し、暮らしやすさなどを情報発信する
- ・町出身の若年層を中心に、継続的な関係を構築できる体制を整える

その他の施策

- ・定住促進用空き家改修事業
- ・地域活性化住宅整備事業
- ・移住者受入体制強化事業



八峰町若者世代生活応援プレミアム50商品券 取扱店一覧

商品券購入時に『購入引換券』を★印の販売店にお渡しください。

八森地区

【順不同】

★腰山商店	★渡部商店	★キクチ建築	★あきた白神温泉ホテル
★有石一商店	★伊藤石材店	★金田石油店	
平沢商店	山口商店	和平商店	佐々木商店
天真堂薬局	ライナス薬局	海鮮鮮魚スキ 須藤鮮魚	パン工房 ボスケット
八森いさりび温泉 ハタハタ館	ドライバーレストラン海	産直施設 ぶりこ	鹿の浦 矢作
よしや菓子舗	平川精肉店	松岡食品	ダイニング福八
焼き鳥焼肉 山ちゃん	のれんや	食堂 磯味	ホームックニコット八森店
(株)真瀬ファーム	はちもり観光市組合	伊藤栄建設(株)	インテリア イシイ
(有)菊地建業	金寛工務店	堀内工務店	門脇建築
佐々木木エタテグ製作所	ダイエー建設(株)	後藤アルミ	諸沢輪業社
JA秋田やまもと八森給油所	(株)越前谷商店八森給油所	エルポートシロキ	ヘアーサロンキュート
日沼ドライクリーニング	須藤新聞販売店	コヨシ電気工事店	(有)成田建築設計事務所
吉田時計メガネ店	佐々木自動車整備工場	山本自動車整備工場	鈴木オート
(株)ノック			

峰浜地区

【順不同】

★(有)皆川薬局	★(株)高杉自動車	★ジェイオート 藤井	★武内商店(株)
らーめんしのめ屋(能代市落合)	鮎待夢(能代市南陽崎)	金田水道施設	(株)ユタカ建築
果樹農園のレストラン しらかみカフェ	笠原果樹園	大忠商店	武福商店
沢目自動車板金塗装	沢目自動車整備工場	(株)マルツカ建材	三浦商店
JA秋田やまもと峰浜給油所	JA秋田やまもと北部営農センター	JA秋田やまもと北部農機センター	道のレストラン はっぼう
水木食品ストア	白鳥水道施設	おらほの館	コサワ企画
(株)嶋田建設	Mオートサービス	近代和風建築事務所	アシザキNOUKI
(株)藤田写真館	能代カントリークラブ	コメリハートグリーン峰浜店	能代中央生コン(株)
ハッピーマツシュ(株)			

★印は商品券の販売もしている店舗です。白神八峰商工会でも販売しています。

【商品券の販売・有効期限】

令和2年6月1日(月)～令和2年10月31日(土)まで

次に該当するものには、使用できません。

- 商品券、ピール券、図書券、切手、印紙、プリペイドカード等の換金性の高いもの。
株式、先物、保険、宝くじなどの金融商品。
- 事業活動に伴い発生した買掛金・未払金などの債務の支払い。
- 国や地方公共団体への支払いおよび公共料金等の支払い。
- たばこ事業法に規定する製造たばこの購入。
- その他、加盟店が特に指定するもの。



令和2年度若者世代生活応援プレミアム50商品券発行!

町では、令和元年10月の消費税率の引上げにともなう影響を緩和するため、収入の少ない若年層やひとり親世帯の消費に与える影響を緩和することなどを目的に、6月から八峰町内で使用できる「八峰町プレミアム50商品券」を販売しています。

◎対象者

◇令和2年4月1日時点にて町内に住民登録がある方で、かつ、以下に該当する方

- ・ひとり親世帯：平成14年4月2日以降に生まれた子どものいる母子・父子家庭の保護者
- ・若者世代：平成3年4月2日生まれから平成14年4月1日生まれまでの方

◎販売上限額

ひとりにつき30,000円分の商品券を20,000円で対象者に販売します。
(プレミアム率50%、10,000円お得です。)

販売は利用可能額6,000円(販売額4,000円)を1冊として、ひとりにつき最高5冊まで購入することができます。

※販売対象となる方には5月12日に商品券の購入引換券を郵送しています。

◎販売期間および使用期間

令和2年6月1日(月)～令和2年10月31日(土)

※上記、期間内に完売となった時は販売を終了とします。

◎商品券取扱店

左記ページ一覧をご覧ください。

◎商品券購入の際に、持参いただくもの

- ①「八峰町若者世代生活応援プレミアム50商品券購入引換券」(対象者へ配付済み)
 - ②現金
 - ③本人確認ができるもの(氏名、住所が記載されたもの)
例)運転免許証、健康保険証、マイナンバーカード、学生証等
- ※家族や代理の方が代わりに購入する場合は、代わりに購入する方が①～③についてご持参(提示)してください。



商品券見本

購入引換券は再発行できません。

大切に保管してください。

特殊詐欺等にご注意ください!

- ・「プレミアム付商品券」を販売するために、市区町村や内閣府などが手数料などの振込を求めることは絶対にありません。
- ・市区町村や内閣府などがATM(銀行・コンビニなどの現金自動支払機)の操作をお願いすることは、絶対にありません。

■問合せ先 福祉保健課 福祉係 ☎76-4608

お知らせ

▼特定・後期高齢者健康診査を集団健診で申込みの方へ

- ・申込者には、5月初旬に受診方法等について個別通知しておりますので必ず内容をご確認ください。
- ・受診券発行時期・6月下旬以降、申請者へ順次郵送します。

▼契約医療機関での人間ドック申込みの方へ

- ・受診券発行時期・6月中旬以降、健診希望調査の申込者へ順次郵送※します。
- ※町からの受診券発行対象者は、健康保険証が「①八峰町国民健康保険」「②後期高齢者医療保険」のみです。健康保険証が①②以外の方は、加入中の医療保険者へ受診券発行についてお問合せください。
- ※健診希望調査を通さず、個人で申込みされた方は受診券が必要ですので右記のとおり手続きをお願いします。

《健診実施医療機関からのお願い》

健康診断実施時における新型コロナウイルス感染症対策について

- ◆健診中は各自マスクを着用してください。
- ◆健診施設への入館時・健診中・退館時の手指消毒（アルコール消毒・手洗い）に努めましょう。また、帰宅後の手洗い・うがいも忘れずに行いましょう。
- ◆健診施設入口等で、体温測定を行う場合がありますのでご協力をお願いします。
- ◆健診施設内では定期的に換気を行うため、カーディガンなどの羽織りものをご準備ください。

※下記①②に当てはまる方は、体調が回復してから受診してください。

①風邪のような症状が持続している場合

→発熱（平熱より高い体温または37.5℃以上）、咳、呼吸困難、全身倦怠感、咽頭痛、鼻汁、鼻閉、頭痛、関節痛、筋肉痛、下痢、嘔吐、味覚障害、嗅覚障害

②過去2週間以内に、本人だけでなく家庭や職場内で下記に該当する方がいる場合

- 発熱があった。→平熱より高い体温または37.5℃以上
- 新型コロナウイルスの患者やその疑いがある患者との接触歴がある。
- 新型コロナウイルスの患者に濃厚接触の可能性があり待機期間内である。
- 法務省、厚労省が定める諸外国への渡航歴がある。

■問合せ先 福祉保健課 保険年金係 ☎76-4608

児童手当の現況届をお忘れなく！

児童手当を受給している方に5月末に「現況届」をお送りしていますので、6月末までに役場福祉保健課へ提出をお願いします。

現況届が未提出ですと、6月分（10月支払い分）以降の手当の支給が停止されます。また、そのまま2年が経過すると、時効となり受給権がなくなりますので、ご注意ください。

【添付書類】

- ※受給者（保護者）の健康保険証のコピー
- ※別居監護の申立書、児童の住民票謄本（受給者と児童が別居している方のみ）

毎年、お忘れの方が多いです。
お気を付けください。

■問合せ先 福祉保健課 福祉係 ☎76-4608

福祉保健課からのお知らせ



特定・後期高齢者健康診査のお知らせ（7月1日～）

この春の健診希望調査で申込みが出来なかった方でも、対象となる方は「受診券※」を利用して健康診査をかかりつけ医療機関等で受診できます。

この健康診査の目的は生活習慣病の発症予防・重症化防止のため、いち早く身体の異常を発見することです。そのため通院中の方も健康診査の対象となります。ただし、退院後や手術後、施設に入所中、妊娠中の方等は対象外です。

特定・後期高齢者健康診査

- ・対象者・①国民健康保険の被保険者(40歳～74歳)
②後期高齢者医療保険の被保険者(75歳以上)
- ・受診期間・令和2年7月1日～令和3年3月31日
- ・受診方法・「受診券※」と「健康保険証」を持参し、下記医療機関を直接受診してください。
- ・健診料金・無料
- ・健診内容・身体・血圧測定、血液・尿検査、診察ほか

「受診券※」発行について

事前に申請書の提出が必要ですので、医療機関を受診する前に、以下の方法で手続きをお願いします。受診券の発行は6月下旬以降になります。

- 〈手続きの方法〉
- ・郵送での申請・町ホームページに申請書を掲載しています。
- ・窓口での申請・健康保険証を持参し、福祉保健課保険年金係へ

〈健康診査実施医療機関一覧〉

★受診時のマスク着用や帰宅後の手洗いうがいに努めましょう

	医療機関名	電話番号	医療機関名	電話番号
八峰町	八峰町ハタハタの町診療所	70-4550	関口レディースクリニック	53-5121
			たかはしレディースクリニック	55-0033
能代市	ジェイコー(JCHO)秋田病院	52-3271 *要予約*	富町クリニック	52-9870
			永沢医院	52-4274
	能代厚生医療センター	52-3111 *要予約*	成田産婦人科医院	52-3317
	浅内診療所	52-5022	西塚医院	54-1670
	淡路医院	52-5015	能代循環器・呼吸器科内科	52-7890
	織田内科医院	52-5323	能代病院	52-6331
	小野医院	53-2700	能代南内科内視鏡クリニック	54-9011
	加賀医院	54-8080	平野医院	54-3181
	金田医院	73-2511	三田医院	58-3858
	木村医院	52-2500	ミナトクリニック	53-2020
	京内科クリニック	52-1315	山須田医院	54-3120
	工藤泌尿器科医院	54-9055	わたなべ整形外科	52-8881
	小泉医院	52-2427	わたなべ内科医院	74-7333
	後藤内科医院	55-0500	鹿渡内科医院	87-3030
三種町	さいとう医院	52-5131	クリニック蒼きもり	74-5885
	佐々木医院	52-3629	佐藤医院	83-2326
	白坂内科胃腸科医院	54-6624	ドラゴンクリニック	85-4666
	瀬川医院	54-3322	森岳温泉病院	83-5111
			柳谷内科クリニック	85-2117

長年の功績をたたえて

民生委員・児童委員 厚生労働大臣表彰 田村鐵夫さん（駅前）が受賞

4月28日、田村鐵夫さんが民生委員児童委員功勞者として厚生労働大臣表彰を受賞しました。

田村さんは、平成10年から21年にわたり駅前・三ツ森地区の民生委員・児童委員を務められました。また、旧峰浜村、合併後の八峰町でも民生児童委員協議会会長を務められ、平成28年には全国民生委員児童委員連合会会長表彰を受賞しています。

長年にわたり、豊富な経験と見識から職務に精励し、地域福祉の向上のために、ご尽力されてきた功績に敬意を表します。受賞おめでとうございます。



春の叙勲 旭日双光章 地方自治功勞 福司憲友さん（三ツ森）が受章

4月29日、春の叙勲受章者が発表され、福司憲友さんが地方自治功勞で旭日双光章を受章しました。

5月18日には、役場で伝達式が行われ山本地域振興局の菅原局長から勲章が手渡されました。

福司さんは、昭和63年から連続5期にわたり旧峰浜村議会議員を務め、平成12年からは6年間村議会議長を務めました。平成18年の町村合併後も八峰町議会議員を2期務め、平成26年に引退されました。

今回の受章について「このような立派な章をいただけて感無量。議長になったときは一番若く、先輩方にとってもお世話になった。長い間支持や応援をしてくれた地域の方々に感謝している」と話しました。

長きにわたり、地域の発展のためにご尽力された功績に敬意を表します。受章おめでとうございます。



要予約 【忌明け・回忌法要】

ご家族や少人数での法要は

鮎待夢の会席すし折詰め

7,000円(税込)から配達します
オードブル・お刺身も承ります



お寿司の宅配と
お持ち帰り
すしたいむ
鮎待夢
SUSHI.TIME
能代店
能代市南陽崎31-20
TEL.0185-
55-3277

新型コロナウイルス感染症対策支援について

◎八峰町が実施する支援策

事業者支援



新型コロナウイルスの影響により、売上が減少した事業者に対して20万円を給付します。(全業種に対応)

6月10日から受付を開始しています。詳細については、別に全戸配布している「八峰町事業継続臨時給付金」のチラシまたは町ホームページをご覧ください。

■問合せ先 新型コロナウイルス総合対策室
(☎74-7474)

《事業主の皆様へ》

国の持続化給付金(法人200万円・個人事業主100万円)については、白神八峰商工会が申請のお手伝いを行っております。会員以外の方も対応しておりますのでご相談ください。

■問合せ先 白神八峰商工会 (☎77-3161)

子育て世帯への支援



子育て世帯を対象に、中学生まで1万円、高校生2万円(ひとり親世帯1万円加算)の支援金を給付します。

学生支援



大学・短大・専門学校生等を対象に5万円を給付します。

住民への支援



家計への支援を行うため10万円/人を世帯単位で給付します。申請・受給権者は世帯主です。

今月中にお知らせします。具体的な内容は通知や全戸配布されるチラシ、町ホームページなどをご確認ください。

■問合せ先 新型コロナウイルス総合対策室
(☎74-7474)

対象世帯へ通知済みです。受付期限は8月14日です。お早めに申請をお願いします。

■問合せ先 企画財政課
(☎76-4603)

八峰白神ジオパーク

連載 112回



事務局

八峰町産業振興課 ジオパーク推進係
☎ 0185 (76) 4605 FAX 0185 (76) 2203
HP <http://www.shirakami.or.jp/~happo-sh-geo/>



5月26日は県民防災の日



日本海中部地震から37年。風化しないように伝えていくことが大切です。

八峰中学校で防災訓練 ~ジオパークと防災~

5月18日、県民防災の日（5月26日）を前に、八峰中学校で地震を想定した避難訓練を実施しました。生徒たちは、指示に従って整然と校庭へ避難しました。その後、場所を体育館に移し、ジオパークと防災の講話を行いました。日本海中部地震の体験者であり、おはなしの会「かもめ」の山本百合子さんを講師に日本海中部地震で発生した地震と津波の恐ろしさを伝えました。

被災者への取材を重ねて制作した紙芝居「きた！じしん つなみ」等の読み聞かせを行い、「津波きたどー!!!!」と山本さんの感情のこもった話しぶりに生徒たちは真剣に聞き入っていました。

山本さんは「津波はこわい。1番大切なのは自分の命を守ること。」と伝えていました。



日本海中部地震について

・昭和58年（1983）5月26日、秋田青森県境沖の日本海で地震が発生し、死者・行方不明者104人におよぶ災害が生じました。この被害の大半が、津波によるものでした。地震の規模はマグニチュード7.7、震源の深さ14km、秋田青森県境沖100kmの地点でした。



鎮魂のために設置された満安の乙女像・台座の石は地震により崩れてきたもの。重さ約60トンある。（現在は改修してコンクリート製）

ジオパークと防災

・ジオパークと防災は何か関係あるのかと思う方もいるかもしれませんが。地震や津波は、地球の活動によって生じることです。地球は私たちにたくさんの恵みを与えてくれます。その一方で地震や津波等大きな災害に見舞われることもあります。私たちが地球に生きている以上、この地球の活動による災害には逆らえないのです。地球をまるごと学ぶジオパークでは、そんな災害の経験や防災について伝えていく活動も行っています。

▶秋田のジオパークの活動紹介

秋田県ジオパーク連絡協議会（構成：男鹿半島・大瀧ジオパーク、ゆざわジオパーク、八峰白神ジオパーク、鳥海山・飛鳥ジオパーク）では、学術的な面から地域の価値を創出し、学術資料の蓄積と情報発信を図るとともに、地域資源や地域の魅力の再発見に結びつけるため、研究助成事業を実施しています。

令和元年度の研究結果概要

※詳細はホームページをご覧ください。

- 『鳥海山の山体崩壊により埋没したスギ材の研究』秋田県立大学 栗本康司
- 『男鹿半島の地形と海風収束雲の関係の探求』秋田大学 山下清次
- 『DNA解析によるトビシマカンゾウと鳥海山のニッコウキスゲの遺伝的関係の解明』山形大学 笹沼恒男
- 『津波発生時における河川への土砂遡上に関する研究（八峰白神ジオパーク、竹生川河口域を模した水路実験による検討）』秋田大学 渡邊一也

専門的で難しい内容ですが…研究助成事業を行っているので紹介します。身近な場所の研究なのでホームページをのぞいてみてください！



熱中症に注意!



能代山本広域消防本部では、昨年31名の熱中症の方を救急車で搬送しています。これから暑くなる時期を迎えるため、次のことに注意して熱中症の予防に努めましょう。

熱中症予防のポイント

- 体調不良、暑いときの無理な運動は事故のもとです。
- 高齢者の居室では、温湿度を測り、暑さを避け、こまめに水分や塩分をとりましょう。
- 日時を選んで行動し、涼しく過ごす住まい、衣服を工夫しましょう。
- エアコンを使用する場合は、リモコンの表示が28℃ではなく、室温28℃を目安に調整しましょう。
- 炎天下では、日傘や帽子を使い、放射熱を吸収する黒色系の素材を避けましょう。

こんな時は救急車を!

- 自分で水分補給できないときや、脱力感、倦怠感が強く動けないとき。
- 意識がない、あるいは全身のけいれんがあるなどの症状があるとき。

のどがかわいてなくても



水分補給を!

■問合せ先 八峰消防署 救急担当 ☎76-3119

レジ袋有料化

2020年7月1日スタート

レジ袋削減にご協力下さい



プラスチックは、非常に便利な素材です。成形しやすく、軽くて丈夫で密閉性も高いため、製品の軽量化や食品ロスの削減など、あらゆる分野で私たちの生活に貢献しています。一方で、廃棄物・資源制約、海洋プラスチックごみ、地球温暖化などの課題もあります。私たちは、プラスチックの過剰な使用を抑制し、賢く利用していく必要があります。

このような状況を踏まえ、令和2年7月1日より、全国でプラスチック製買物袋、いわゆるレジ袋の有料化を行うこととなりました。これは、普段何気なくもらっているレジ袋を有料化することで、それが本当に必要かを考えていただき、私たちのライフスタイルを見直すきっかけとすることを目的としています。

皆さんも、レジ袋有料化をきっかけに自身のライフスタイルを見つめ直し、エコバッグを持ち歩く等、できるところからプラスチックを賢く使う工夫をしてみましょう。

【レジ袋有料化に関する問合せ先】



消費者向け

☎ 0570-080180



事業者向け

☎ 0570-000930

としよしつだより

【開室時間】 午前8時30分～午後9時
 (休み：年末年始、蔵書点検期間)
 ■ファガス図書室 八峰町八森字中浜196-1 ☎0185-77-3700
 ■峰栄館図書室 八峰町峰浜田中字野田沢20-1 ☎0185-76-2323

今月の話題・おすすめ展示

ファガス図書室 (八森地区)

『小学生がえらぶ！“こどもの本”総選挙』

2回目の開催となりました今回は、25万3399票の応募総数があつたようです。その中から選ばれたベスト10の本や関連する本を展示しています。子どもだけじゃなく、大人も読んでみるとおもしろい本があるかもしれません。この機会にいかがでしょうか。



峰栄館図書室 (峰浜地区)

冒険ストーリーを楽しみながら、科学や理科の知識が身につく！ 『科学漫画サバイバル』シリーズ入りしました。

韓国で生まれ、日本のほかにも世界中で3000万部以上読まれているオールカラーの科学マンガ。あるときは恐竜世界にタイムワープ！また、あるときは小さくなって体の中を大冒険！！児童はもちろん、大人も一緒に楽しめる人気シリーズです。



ファガス図書室、峰栄館図書室、としよカーンにて 大好評貸出中！！

『テツヤ85歳、孫の服を着てみたら思ったよりイケてた』
 シルバーテツヤ、クドウナオヤ著



●あたらしい本のお知らせ● この他の新刊図書については、各図書室までお問合せ下さい。

ファガス図書室	金谷信楽氏の寄付金で購入した本その他、寄贈本もご紹介しています。	峰栄館図書室	寄贈本もご紹介しています。
【絵本、児童書】		【絵本、児童書、紙芝居】	
【絵本】おかたづけ めっちゃすつきりきもちい	うえだ しげこ	【厚紙絵本】アンパンマンはじめてのことばえほん(すくすく)	やなせ たかし
【絵本】よなかかいじゅうイビキラス(コドモエのえほん)	大串 ゆうじ	【厚紙絵本】2分の1の魔法	ティズニー幼児絵本
【絵本】じごくのさんりんしゃ	あさお よう	【絵本】はぶらしくんです。	とよた かずひこ
【絵本】おんなじだあれ？	しもかわら ゆみ	【絵本】あかちゃんをわらべうたであそびましょ！	さいとう しのぶ
【絵本】ひかりのぼうけん	マリー・ヴォイト	【絵本】オニガシマラソン	トロル
【絵本】ちいさなしまのだいもんだい	ロバート・スターリング	【絵本】ポケモンのはま	ザ・キャビン・カンパニー
【絵本】おまるちゃん	きたがわ めぐみ	【絵本】まえとうしろどんなくま？きんぎゆうしゃりょう	こわせ もりやす
【児童書】あの子の秘密	村上 雅郁	【児童書】スーパー戦隊大図鑑テラックス	ポプラ社
【児童書】かみさまのベビーシッター	廣嶋 玲子	【児童書】YouTuber(ユーチューバー)教室	マンガでマスター
【児童書】おねがい流れ星	如月 かずさ	【児童書】うんこドリル 空想科学読本	柳田 理科雄
【児童書】小学生の究極の自学ノート図鑑	森川 正樹	【紙芝居】ながあめと2ひきのかえる(土砂災害)	教育画劇
【一般書】(小説、エッセイ、実用書)		【一般書】(小説、エッセイ、コミック、実用書)	
【小説】逆ソクラテス	伊坂 幸太郎	【小説】逆ソクラテス	伊坂 幸太郎
【小説】焦眉	今野 敏	【小説】ドミノin上海	恩田 陸
【小説】駆け入りの寺	澤田 瞳子	【小説】私たちの望むものは	小手毬 るい
【小説】秘める恋、守る愛	高見澤 俊彦	【小説】焦眉(警視庁強行犯係・樋口顕)	今野 敏
【小説】あの日の交換日記	辻堂 ゆめ	【小説】恋愛未満	篠田 節子
【小説】逃亡者	中村 文則	【小説】妖(あやかしの)掟	誉田 哲也
【小説】合唱	中山 七里	【小説】カケラ	湊 かなえ
【小説】魔女たちは眠りを守る	村山 早紀	【小説】告解	薬丸 岳
【小説】暴虎の牙	柚月 裕子	【文庫小説】本所おけら長屋 十四巻	畠山 健二
【小説】誘拐屋のエチケット	横関 大	【文庫小説】ベスト	カミュ
【文庫小説】おこん春曆	佐伯 泰英	【エッセイ】笑って生ききる	瀬戸内 寂聴
【文庫小説】糸	林 民夫	【よみもの】「織細さん」の幸せリスト	武田 友紀
【エッセイ】猫を棄てる 一父親について語るとき	村上 春樹	【コミック】宇宙兄弟 37巻	小山 宙哉
【よみもの】子どもを叱りつける親は失格ですか？	アベ ナオミ	【実用書・地誌】日本廃村100選 ームラはどうなったのかー	浅原 昭生
【実用書・教育】どの子も好きになる！楽しみながら話せる！英語遊び101	三好 真史	【実用書・医療】キャラでわかる！はじめての感染症図鑑	岡田 晴恵
【実用書・医療】図解新型コロナウイルス職場の対策マニュアル	亀田 高志	【実用書・健康】1分脳活 ー脳が10歳若返る！ー	白澤 卓二
【実用書・医療】新型コロナウイルス対策手作りマスクBOOK	国際情勢研究会	【実用書・生活】年をとっても困らないお金のチカラUP術	竹本 隆之
【実用書・医療】キャラでわかる！はじめての感染症図鑑	岡田 晴恵	【実用書・料理】食べても食べても太らない晩飯！おいしい！こんにやく食卓	柳沢 英子
【実用書・料理】少量でおいしいジップパー袋でかんたん季節の保存食	櫻本 美沙	【実用書・芸術】やきものの教科書	陶工房編集部
【実用書・料理】予約のとれない家政婦makoの心底おいしい！手抜きご飯MYベスト	mako	【実用書・スポーツ】宅トレ ーなりたいたいカラダは家で作れ	坂詰 真二

はっぼう

第170号

八峰町教育委員会 生涯学習課
 編集 山本郡八峰町峰浜田中字野田沢20-1
 TEL 0185-76-2323 FAX 0185-76-2387

活動再開！八峰町スポーツ少年団

県の緊急事態措置に伴い、活動を自粛していたスポーツ少年団ですが、5月11日から活動を再開しました。

感染症対策の徹底や県外での対外試合禁止など、制限のある中での再開ですが、久しぶりの練習を楽しみながら活動しています。



◆熱中症に気をつけましょう◆

- ・こまめな水分・塩分補給、休憩の確保、風通しの良い服装や着帽、屋内では空調の使用等を行いましょう。
- ・マスクを着用したまま運動をすると、水分補給を忘れてたり、体温が下がりにくいことがありますので注意してください。
- ・息苦しさを感じた時は、マスクを外すことや、休憩をとるなど、無理をしないでください。



令和2年度ことぶき大学受講生の皆様へ

例年、開講式を皮切りに6月から実施していたことぶき大学事業ですが、新型コロナウイルス感染症対策のため、現在のところ実施を見合わせております。

多くの人が集まる「運動会」、「一日体験入学」、「芸能発表会」などの事業は、中止といたします。町としては、理事の方々からいただいた意見を基に、各課程における進級並びに勲章の授与式(又は閉講式)の実施について検討してまいります。

行事予定 ▽八峰町グラウンドゴルフ大会

6月17日(水)に開催を予定していましたが、新型コロナウイルス感染拡大防止のため、**延期**となりました。開催は秋ごろを予定しています。決まり次第お知らせします。

今年度に改選となった社会教育関係の委員を紹介します

＜任期：令和2年4月～令和4年3月＞

(敬省略)

八峰町社会教育委員

大 高 孝 雄
 斎 藤 猛 満
 金 平 喜美仁
 鈴木 久 明
 岡 田 正 子
 小 沢 重 博
 木 藤 雄 介
 山 内 美 春

八峰町文化財保護審議会委員

堤 久 一
 工 藤 哲 弥
 木 藤 雄 介
 岡 田 辰 雄
 辻 正 英
 山 本 百合子
 柴 田 綾 子
 佐々木 正 憲
 神 垣 睦 廣

八峰町生涯学習奨励員

笠 原 昇 子
 山 本 百合子
 奈 良 咲 子
 神 垣 小枝子
 武 田 ヒ デ
 菊 地 玲 子
 小 沢 悟
 佐 藤 令 子
 笠 井 サ ダ
 日 沼 和 義

小笠原 有加子
 菊 地 拓 真
 嶋 田 久美子
 前 川 志 朗
 諸 澤 久 子
 福 司 英 子
 米 森 博 孝
 名 畑 勝 子
 日 沼 洋 子

**大森グループよりマスクが寄贈
全町民へ2枚ずつ配布**

4月30日、大森グループ（大森三四郎代表）から町民に行き渡るようにとマスク1万枚が寄贈されました。大森代表は「早く店頭でもマスクが買えるようになれば」と話しました。町では、寄贈いただいたマスク1万枚の他に、独自で購入したマスク5千枚を合わせて全町民へ1人2枚ずつを郵送で配布しました。

現在は、徐々に店頭にもマスクが並び光景が見られてきていますが、寄贈いただいた当初は、なかなか手に入れることが難しい状況でした。

町のために、たくさんの方のマスクを寄贈いただき本当にありがとうございます。



たくさんのマスクをありがとうございます

**小学校で交通安全教室
歩行時や自転車乗車時のマナーを確認**



道路の安全な歩き方を学びました

5月12日、峰浜小学校で能代山本地区交通安全協会の埴川支部（嶋田金雄支部長）、沢目支部（名畑吉男支部長）などの協力のもと、交通安全教室が行われました。

この日、1・2年生は学校周辺の道路を実際に歩きながら、道路の安全な歩き方を、3・6年生は学校敷地内に作られたコースを自転車に乗って、後方確認や一時停止など自転車に乗る時のマナーを学びました。

実践終了後、感想発表が行われ代表児童が、「踏切や横断歩道の歩き方を学びました。安全に気を付けて、自分の命は自分で守ります」と話しました。ドライバーの皆さんも、心にゆとりをもって、安全運転を心がけましょう。

**八森子ども園チャレンジデー
元気よく運動**



ゴール目指して一生懸命走りました

5月27日、八森子ども園でチャレンジデーが行われました。

新型コロナウイルス感染症拡大防止のため、今年のチャレンジデーは中止となりましたが、園児と職員のみで体を動かすことを目的に園独自で開催されました。

この日は、全員でラジオ体操を行い体をほぐしたあと、未満児は直線のコースをゴールを目指して走りました。また、以上児は園内に用意されたコースを駅伝形式で走りました。園児たちは、一生懸命走ったり、仲間を応援したりととても楽しそうでした。

駅伝終了後は、園長先生から頑張ったご褒美としてお菓子が配られ、もらった園児たちは嬉しそうなお様子でした。

**能代青年会議所より
次亜塩素酸水が寄贈されました**



次亜塩素酸水を寄贈いただきました

5月29日、能代青年会議所の後藤健二理事長のほか3名がファガスを訪問し、次亜塩素酸水が寄贈されました。能代青年会議所では、新型コロナウイルスの感染リスクから子どもたちを守るという趣旨で、能代山本管内の小中学校へ寄贈しているとのことでした。

八峰町教育委員会は、30リットルの次亜塩素酸水を寄贈いただきました。川尻教育長は、「このような支援は大変ありがたい。大切に使用させていただきます」と感謝の意を述べました。

寄贈いただいた次亜塩素酸水は、町内の小中学校に設置し、使用されます。

**町内の園児たちが
サツマイモの苗植え体験**

6月1日、田中地区のふれあい農園で沢目・埴川子ども園の園児たちが合同で、サツマイモの苗植えを体験しました。

園児たちは、役場の担当者から苗の植え方の説明を受けたあと、一列に並んで苗を植えました。苗植え体験の間、自分の植え方が合っているのかを聞いて、「大きくなあれ、大きくなあれ」と植えた苗の成長を願ったりする園児たちの姿が見られました。

秋には、自分たちで植えたサツマイモを収穫します。収穫が楽しみです。



大きくなりますように

**秋の豊作を願って
小学校で田植え体験**



丁寧に植えました

6月3日、小手萩地区の田んぼでJA秋田やまもと青年部八峰支部（米森雄大支部長）の協力のもと、峰浜小学校の5年生が田植え体験を行いました。

この日は、天候にも恵まれ、児童たちは、青年部の方々に受け取った稲の苗を、泥だらけになりながら一つずつ丁寧に植えていました。

斎藤校長は、「田植え体験を通して、農業の楽しさややりがいを感じ、農業に興味を持つ児童が増えてくれれば」と話しました。

秋には稲刈りが行われ、収穫したコメを販売します。その収益で収穫祭を開き、お世話になった方々へきりたんぽなどを作ってふるまう予定です。

平日限定 オイル交換キャンペーン実施中!

今年もやっています!これを機に愛車のメンテナンスはいかがですか?
今なら、な、な、なんと、エレメントを半額で提供します!!

軽自動車	乗用車	BOXカー
¥1,500	¥2,500	¥3,500

6月末まで、お早めに(V*)/
*エレメントはオイル交換と一緒にやる場合のみ、オイル交換代+エレメント通常価格の半額でご利用いただけます。

JTGエネルギー 武内商店(株)
八峰町峰浜高野々 TEL 76-2019

おらほの館

今月の旬情報
ミズ、たけの子

夏野菜もぞくぞく入荷中

八峰町峰浜沼田「道の駅」となり
よろしく
☎76-4649

しらかみ整骨院

〒018-2621 秋田県山本郡八峰町八森字茶の沢141-7
TEL・FAX 0185-74-5678

首、肩、腰、膝などの痛み、産後の骨盤矯正、児童の側弯症、他、あなたの気になるその痛み何でもお気軽にご相談下さい。歩けない方、車の無い方、出張承ります。

ストーマ取り扱いしております。ご希望の方はご相談下さい。

『在宅薬剤管理指導』行っております。

皆川薬局

秋田県糖尿病療養指導士
薬剤師 皆川鉄治・山脇一輝・山脇真理
八峰町峰浜沢目駅前TEL.76-2052・FAX.76-2199
営業時間 8:00~18:00 / 休業日 日曜日・祝祭日

6月16日～30日の行事予定

日・曜日	行事名	場所	時間	内容
16 火	八峰町定例教育委員会	ファガス(イベントホール)	午前10:00～	詳しくは学校教育課へ【☎77-2816】
	めんちょこひろば	ポンボコ山 集合：パークセンター前	午前10:00～ 午前11:00	対象：子ども園入園前の子どもと保護者 内容：野外遊び※雨天時は、パークセンター内で遊びます。 持ち物：飲み物、帽子、ベビーカー(必要な方) ※おもむつ交換台、授乳スペースあり
	本館健康教室	夕映の館	午後1:30～ 午後3:00	健康に関するお話や血圧測定などを保健師が行います。本館自治会の方はどなたでもご参加ください。
	役場窓口(一部)延長日	八峰町役場総務課 町民サービス係	午後5:15～ 午後7:00	毎月第1および第3火曜日に戸籍・住民票の発行など、役場窓口の一部を時間を延長して実施します。
17 水	心配ごと相談	八峰町 社会福祉協議会	午前9:30～正午	担当：奈良マリ子相談員
	認知症カフェ	駅前コミュニ ティセンター	午後1:30～ 午後3:30	認知症の方と家族・地域住民の皆さんが、カフェのようにお茶を飲みながら気軽にお話しできる場所です。 対象：駅前・三ツ森地区の方 参加費：100円 問合せ先：八峰町地域包括支援センター【☎77-3200】
20 土	生活とこころの無料相談会	八森保健センター	午後1:00～ 午後4:00	詳細は20・21ページのお知らせ版をご覧ください。
22 月	のんき会	沢目駅舎内	午前9:00～ 午後4:00	心の病を持っている方が情報交換する場です。どなたでもお気軽にお立ち寄りください。
	出張心配ごと相談所	八森地区多目的 集会所	午前9:30～ 午前11:30	社協職員が地区に伺って生活上の心配やサービスの利用手続きなどの相談に応じます。お茶を準備してお待ちしております。
	交流サロン「らべんだー」	埴川健康センター	午後1:30～ 午後3:30	陽だまりの会がおいしいコーヒー、お茶を準備してお待ちしております。
	ほっと健康相談日	埴川健康センター	午後1:30～ 午後4:00	心の悩みなどの健康相談に応じます。お気軽においでください。
23 火	めんちょこひろば	八森保健センター (現地集合)	午前10:00～ 午前11:00	対象：子ども園入園前の子どもと保護者 内容：八森保健センターにお出かけして遊びます。
	立石健康教室	立石コミュニ ティセンター	午後1:30～ 午後3:00	健康に関するお話や血圧測定などを保健師が行います。立石自治会の方はどなたでもご参加ください。
	あった会	文化ホール (ファガス)	午後1:30～	読み聞かせサークル「かもめ」が、絵本の読み聞かせなどをします。来場者はマスクの着用をお願いします。
	中浜介護予防教室	中浜コミュニ ティセンター	午後2:00～ 午後3:30	自宅で出来る簡単な体操や脳を活性化させるゲームなどを行います。
24 水	心配ごと相談	八峰町 社会福祉協議会	午前9:30～正午	担当：富山則夫相談員
	滝の間健康教室	滝の間コミュニ ティセンター	午後1:30～ 午後3:00	健康に関するお話や血圧測定などを保健師が行います。滝の間自治会の方はどなたでもご参加ください。
	喜楽けんこうクラブ活動	峰栄館	午後2:00～ 午後3:30	内容：バランスボールを使った運動 問合せ先：喜楽けんこうクラブ代表 小林【☎090-2366-9985】
25 木	横間健康教室	横間コミュニ ティセンター	午後1:30～ 午後3:00	健康に関するお話や血圧測定などを保健師が行います。横間自治会の方はどなたでもご参加ください。
	石川介護予防教室	石川多目的 集会施設	午後2:00～ 午後3:30	自宅で出来る簡単な体操や脳を活性化させるゲームなどを行います。
28 日	いさりびサロン	漁火の館	午前10:00～ 正午	対象者：岩館第2地区にお住まいの方 参加費：1人100円 お茶やおいしいお菓子を用意しております。
29 月	のんき会	沢目駅舎内	午前9:00～ 午後4:00	心の病を持っている方が情報交換する場です。どなたでもお気軽にお立ち寄りください。
	出張心配ごと相談所	横間コミュニ ティセンター	午前9:30～ 午前11:30	社協職員が地区に伺って生活上の心配やサービスの利用手続きなどの相談に応じます。お茶を準備してお待ちしております。
	八森地区健康教室	八森第一コミュニ ティセンター	午後1:30～ 午後3:00	健康に関するお話や血圧測定などを保健師が行います。八森第1～第3自治会の方はどなたでもご参加ください。
30 火	めんちょこひろば	子育て支援センター 「あいあい」	午前10:00～ 午前11:30	対象：子ども園入園前の子どもと保護者 内容：好きなおもちゃで遊ぼう
	カッチキ台介護予防教室	松原会館	午後2:00～ 午後3:30	自宅で出来る簡単な体操や脳を活性化させるゲームなどを行います。

健康はっほう21ひろば

知っていますか？歯周病のこと



歯周病とは…

歯周病は細菌の感染によって引き起こされる炎症性疾患です。歯と歯肉の境目の清掃が行き届かないとそこに多くの細菌が停滞し、歯肉の辺縁が「炎症」を帯びて赤くなったり、腫れたりします。そして、進行すると歯周ポケットと呼ばれる歯と歯肉の境目が深くなり、歯を支える土台が溶けて動くようになり、最後は抜歯をしなければいけなくなります。また、歯周病およびその原因菌である歯周病細菌が、**糖尿病、心臓血管疾患、脳血管疾患**になる危険性が高いことがわかってきています。

※助成対象の方(40～70歳の5歳刻み)には通知しておりますので、受診券をご利用ください。

令和2年度集団検診のお知らせ

集団検診で実施中止になった検診内容

- ①特定(一般)健康診査 ②心電図検査 ③前立腺がん検診 ④肝炎検査

- (1)4月の検診申込希望調査で大腸がん・胃がん検診を申し込みされた方
→9月に上記2つの集団検診を行います。後日保健衛生委員を通して受診通知をお配りします。
- (2)4月の検診申込希望調査で肺がん検診を申し込みされた方
→7月に肺がんの集団検診を行います。後日保健衛生委員を通して受診通知をお配りします。
- (3)がん検診について
①医療保険の種類に関係なく全町民の方が受診できます。
(対象年齢：保健衛生委員より配付された令和2年度八峰町健康診査のお知らせ参照)
②がん検診のクーポン券対象者は検診料金が無料になります(対象者には6月上旬に送付しています。)

【受診可能医療機関】

検診項目	医療機関名	実施期間	受診方法
各種がん検診 (肺がん・胃がん 大腸がん・前立腺がん・ 肝臓がん・乳がん・ 子宮がん)	▶能代厚生医療センター ▶ジェイコー秋田病院	令和2年7月 ～ 令和3年3月	要予約 ※個別通知はしており ませんので、受診希望 者は医療機関へ直接予 約をしてください。
子宮がん検診 (個別医療機関)	▶関口レディースクリニック ▶高橋レディースクリニック ▶成田産婦人科医院	令和2年7月 ～ 令和3年3月	予約不要 ※診療時間内に受診し てください。

重要 がん検診クーポン対象者のみなさまへ(訂正)

人間ドックを受診される方でクーポン券を使用する場合、下記の医療機関で利用可能です。

- 能代厚生医療センター、秋田県総合保健事業団
× ジェイコー秋田病院

※ただし、単独でがん検診を受ける場合はジェイコー秋田病院でも利用できます。

■問合せ先 福祉保健課 健康推進係 ☎76-4608

●募集・試験

令和2年度秋田県市町村職員共済組合職員採用試験
試験区分 大学卒一般事務採用予定人員 若干名
受験資格 平成4年4月2日以降に生まれた方で、学校教育法による大学(4年制)を卒業または令和3年3月31日までに卒業見込みの方

試験日および試験会場

9月5日(土)午前9時50分、秋田県Jビル(秋田市八橋南二丁目10番16号)
受付期間 7月3日(金)～8月4日(火)
その他 詳しくは、秋田県市町村職員共済組合ホームページをご覧ください。
http://www.kyosai-aki.a-ld/
秋田県市町村職員共済組合 総務課 (☎018-86215262)

令和2年度調理師試験

受験願書の配布 6月15日(月)～7月10日(金)
願書の受付 6月29日(月)～7月10日(金)
※願書用紙の配布、受付は能代保健所で行います。調理の実務経験が必要です。
試験日時 10月10日(土)午後1時30分～午後3時30分

後1時30分～午後3時30分
試験会場 秋田県Jビル(秋田市八橋南二丁目10番16号)
問 能代保健所 (☎5214333)

公共職業訓練受講生募集

訓練科・定員 ①金属加工技術科(10名)、②住宅リフォームデザイン科(15名)、③電気設備エンジニア科(若年者コース・導入訓練付)(15名)
対象 ハローワークに求職申込をされた方で、新たな技術・技能を身につけて就職を希望される方
訓練期間 ①②8月4日(火)～1月29日(金)、③8月4日(火)～2月26日(金)(7カ月)
場所 ポリテクセンター秋田(潟上市)
受講料 無料(テキスト代等は自己負担)
申込締切 6月26日(金)
問 ポリテクセンター秋田 (☎018-8733178)

「第7回ふるさと秋田文学賞」作品募集

「小説」「随筆・紀行文」の2部門で秋田をテーマとした文学作品を募集しています。
問 町営診療所 (☎7613813)

分院での診療は通常通りです。
問 町営診療所 (☎7613813)

町営歯科診療所休診日

休診日 6月13日(土)午後6月27日(土)午後
問 町営歯科診療所 (☎8818210)

今月の納期

【町県民税(普通徴収) 第1期】6月30日(火)
問 税務会計課 (☎7614604)

教科書の見本を展示します

令和3年度に使用する教科書の見本を展示しています。各教科書会社から出版される教科書を実際にご覧いただけます。
開催期間 6月12日(金)～6月27日(土)
午前10時～午後5時
※日曜日は休館です
開催場所 能代市勤労青少年ホーム 会議室(能代市追分町4-26)
問 北教育事務所山本出張所 (☎5213369)

●お知らせ

町営診療所休診日
休診日 6月23日(火)午後(本院) ※午前中の塙川

部門 ①小説：原稿用紙換算50枚以内②随筆・紀行文：原稿用紙換算20枚以内
賞 ふるさと秋田文学賞各1編ほか①賞金50万円②賞金30万円
申込締切 7月31日(金)(当日消印有効)
問 県総合政策課県民読書推進班 (☎01818601216)

アリナスのスポーツ教室

【アクア体操(水中運動)】
期間 ①7月7日～21日(毎週火曜日、全3回)
②7月10日～31日(7月24日を除く毎週金曜日、全3回)
時間 いずれも午後1時30分～午後2時20分または午後2時30分～午後3時20分までの2コース
定員 各20名
費用 ①②各1,000円
申込方法 6月20日(土)までにフロントへ直接申込みください(申込多数の場合は抽選)
問 アリナス (☎549200)

●スポーツ

●相談

就学や教育に関する相談会
子どもの発達や気になる行動への対応や就学に関する相談等について、主に保護者を対象として個別に教育相談を行います。当日は、家庭相談員や特別支援教育アドバイザーが相談にあたります。
日時 前期・8月20日(木)、21日(金)
後期・9月28日(月)
午前10時～午後3時
※相談時間は30分程度です
会場 能代市役所
申込方法 開催日の20日前までに学校教育課へお電話または窓口でお申込みください。受付後に教育相談表をお渡しします

納税部収納管理課 (☎0188603331)、山本支所 (☎5216201)

6月30日(火)です。
自動車税種別割は、4月1日現在の車検証の登録名義人に課税されます。4月1日以降に移転登録(転売等)したときでも4月1日現在の車検証の登録名義人が全額納付することになります。
忘れずに最寄りの金融機関またはコンビニエンスストアで期限内に納めましょう。
なお、納税通知書は、6月5日(金)に発送しています。
◎自動車税種別割も口座振替で
公共料金の支払いと同じように、自動車税種別割も口座振替にしませんか。金融機関へお出かけになる手間が省けて、安全、確実です。
県内の銀行、信用金庫、労働金庫、信用組合、農協などに預金口座があれば、どなたでも利用できます(ゆうちょ銀行は利用できません)。秋田銀行、北都銀行およびみずほ銀行は、県外の支店でも可能です。
令和3年3月31日までにお申込みされまると、令和3年度分の自動車税種別割から口座振替ができます。
詳しくは、下記へお問合せください。
問 秋田県総合県税事務所

理・美容所、クリーニング所への手指消毒薬の配布について

県では、新型コロナウイルス感染症感染防止対策支援事業として県内の理容所、美容所、クリーニング所に対して、手指消毒用エタノール(約5リットル)の配布を行います。
なお、県からの費用請求は一切ありません。
① 準備が整い次第、県から対象施設に対して、通知します。
② 通知に同封されている返信用ハガキに必要事項を記入の上、投函してください。
③ 各施設あてに、消毒用エタノールが直接配送されます。
問 秋田県生活衛生課 (☎0188601562)

労働保険のお知らせ

令和2年度労働保険(労災保険・雇用保険)の年度更新期間は、6月1日(月)～8月31日(月)です。
新型コロナウイルス感染

で、必要事項を記入して当日会場へ持参してください。
その他 新型コロナウイルス感染症対策として、相談当日はお子様のご来場はご遠慮ください。また、発熱や倦怠感などの症状がある場合は学校教育課に連絡してください。
問 学校教育課 (☎772816)

生活とこころの無料相談会

暮らし全般の困りごと、心の悩みをお持ちの方、一人で抱え込まずこの機会に専門の相談員に相談してみませんか。
日時 6月20日(土) 午後1時～4時
場所 八森保健センター
相談内容
①雇用問題、ローン支払い、生活再建、家庭内のトラブル等暮らし全般の困りごと
②人間関係の悩み、家庭内の不和、心の悩み
※相談時間は、1人1時間程度で、面談での相談となります。来所時間をお伝えし、プライバシーの配慮をいたします。
※①②それぞれ3名ずつ計6名の受付です。(先着順)
相談員

症の影響を踏まえ、年度更新期間について令和2年8月31日まで延長することといたしました。
また、新型コロナウイルス感染症の影響により、事業に係る収入に相当の減少があった事業主にあつては、申請により、労働保険料等の納付を、1年間猶予することがあります。
労働保険の年度更新は管轄の都道府県労働局や労働基準監督署への郵送または電子申請でも受け付けており、直接窓口に出向くことなく申告することが可能です。



八峰町社会福祉協議会へ
「香典返しにかえて」
高田 邦 敬 (岩 子)
亡 母 スミ子



八代次郎 (79) カチキ吉
菊地久明 (71) 八森2
佐々木芳三郎 (92) 畑谷
加藤日出治 (77) 茂浦
佐々木 樂 (82) 内荒巻
吉田 範子 (89) 仲村

須藤 永都 (岩館1)
河野 朔雲 (カチキ吉)
[翔矢・春 長男]
おくやみ



ADK富士システム株式会社
(秋田市)
新型コロナウイルス感染症
予防のため、マスクをご寄付
いただきました。厚くお礼申
上げます。

八峰町へ
「篤志寄付」
匿名希望 (10万円寄付)
厚くお礼申し上げます

加賀谷 久夫 (目名瀧)
沢谷 繁男 (八森2)
越前谷 裕子 (中浜)
小林 米光 (沼田)
菅原 達矢 (岩館1)
田村 一 (大久保岱)
菊地 広也 (八森2)
八代 英樹 (カチキ吉)
本庄 尚哉 (八森1)
厚くお礼申し上げますと
に、故人のご冥福をお祈り
いたします。

Fathers Day

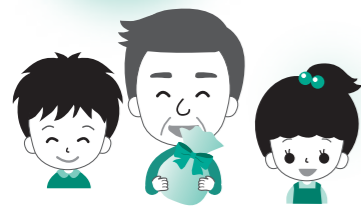

人の動き (5月31日現在)

人口	6,937人 (12人減)
男	3,257人 (3人減)
女	3,680人 (9人減)
異動内訳	
出生	2人
死亡	7人
転入	8人
転出	15人
世帯数	3,063世帯 (5世帯減)

(-) の数字は前月との比較。
この数字は住民基本台帳に
基づいています。
(外国人を含む)

CSレター

コミュニティ・スクールからこんにちは

CSディレクターの工藤です。最近、学校での取材に気を使います。マスクをして、距離をとって、そろりそろりと。不審者ではありませんよ。

平成29年度から始まった八峰町学校運営協議会は、2期目の委員を改めて委嘱して、5月19日(火)に第1回協議会を開催しました。3密にならないように気を配りながら、今年度の事業計画の決定と、各学校の学校運営基本方針等の承認を行いました。

川尻教育長から「県の学習状況調査のなかの『地域のためになる活動にすすんで取り組みたいか』の問いに、町内の児童・生徒の肯定回答が県平均を上回っており、コミュニティ・スクールに取り組んでいる成果が出ていると思う」とあいさつがあり、出席した委員の士気が上がりました。(と感じました)

新型コロナウイルスの影響で、今は子どもたちと地域の交流にブレーキがかかっていますが、終息したら、また子どもたちと地域のみなさんが一緒になった笑顔が見たいですね。がんばりましょう。

第1回学校運営協議会の様子

入札結果をお知らせします!!

町で行った入札において、予定価格が130万円以上のものについて、お知らせします。

■5月18日入札分 ○本館橋橋梁補修工事 契約金額 4,829,000円 (落札率89.77%) 請負業者 (有)富岳工務所	■5月21日入札分 ○道路長寿命化修繕計画策定業務委託 契約金額 10,340,000円 (落札率68.96%) 請負業者 ニチレキ(株)秋田営業所
○上の川橋橋梁補修工事 契約金額 4,950,000円 (落札率89.46%) 請負業者 (有)富岳工務所	○橋梁長寿命化修繕計画策定業務委託 契約金額 3,740,000円 (落札率91.89%) 請負業者 創和技術(株)能代事務所
○町道8路線区画線工事 (令和2年度施工分) 契約金額 4,664,000円 (落札率93.80%) 請負業者 (株)秋田デイクライト	■5月29日入札分 ○町道小入川岩館線道路改良工事 契約金額 22,605,000円 (落札率97.95%) 請負業者 伊藤栄建設(株)
■5月19日入札分 ○八峰町LGWAN機器更改業務委託 契約金額 3,080,000円 (落札率56.04%) 請負業者 (株)フィデア情報総研	

新築・店舗(自由設計)・リフォーム・リノベーション・解体工事
お気軽にご相談下さい

想いをカタチに...
Hachimori House
代表 吉村 毅
〒018-2604 八峰町八森字和田表37-3 携帯 080-9635-1603
facebook https://www.facebook.com/tuyoshi.yoshimura34/?modal=admin_todo_tour

節目の市祝い
記念の一枚

FUJIFILM Value Trans Innovation
無料アスをダウンロード
タックスやスワイズで
申込みが早い
画像表示もスムーズ
見やすい画像表示!

1階バリアフリースタジオ完備 予約お問い合わせは
個人写真・家族写真 76-2960
同期会・百日記念・七五三・ご結婚写真・年祝い記念
藤田写真館
八峰町峰浜高野々字真山1-2 国道101号沿い

暑くなってきましたよ
エアコンはいかがですか?

SELA グループ
SELA シロキ
補聴器(消費税免除) (管理医療機器販売業届済 第03-404361号)
Panasonic エルポート シロキ
八峰町八森字中浜 TEL77-2323・FAX77-2324

安心車検!

沢目自動車

TEL76-2065 FAX76-3280
沢目駅前

広告募集

八峰町役場
企画財政課
☎76-4603
広告を掲載してみませんか?

なんぎこと
暮らしの難儀事お手伝いします

★相談は無料ですよ。
官公庁への提出書類、契約書の作成、車庫証明、車ナンバーの変更、農地関係、相続手続き、遺言書の作成などなど

今月のご提案
「新型コロナウイルス関連の申請もお手伝いしますよ」

工藤金悦行政書士事務所 (浜田) ☎77-2670
携 090-3365-8232
HP <http://www.17.plala.or.jp/kudogyo/>

あなたは愛しいペットが亡くなられたときどうしてですか?
年中無休、犬譲渡 家族の一員として大切にご供養しませんか?

料金など詳しくはお問い合わせください。

PET rest メモリアルパーク 霊園部

動物取扱責任者 中村 厚志
能代市中沢字瓶根2-5
TEL0185-58-5000
ホームページ <http://www.pet-rest.com/>

火葬のご用命は
飼い主様の心に寄り添う
PETrestメモリアルパークまで

保管(ホテル)	動-19-10	H30年4月更新	有効期限R5年4月16日
販売	動-19-19	H30年4月更新	有効期限R5年4月16日
貸出し	動-19-11	H30年4月更新	有効期限R5年4月16日
展示	動-19-12	H30年4月更新	有効期限R5年4月16日
その他譲受調養許可(老犬ホーム)	動-19-13	H30年4月更新	有効期限R5年4月16日

あきた頑張り
応援企画

秋田県民限定イベント

【期間：6月30日まで】

【ご宴会】

(1団体 10名様以上のお客様対象)

●ボトルサービス

焼酎又はワイン いずれか 1本!!

【ご宿泊】

(一泊二食付きプランのお客様対象)

●ワンドリンクサービス(夕食時)

生ビール(中)、ソー、ソフトドリンク いずれか 1品!!

6/15(月)

入浴回数券得徳デー

お得です!

20回券	8,000円を▶	7,500円
30回券	11,400円を▶	10,400円
50回券	17,500円を▶	16,500円



八森いさりび温泉
ハタハタの里観光事業株式会社

“ハタハタ館”

風呂の日 6月26日(金)

八峰の日 7月8日(水)

休館日 6月23日(火)

営業時間/朝9時~夜9時 電話 0185-77-2770 <http://www.hatahatakan.jp/>

JA葬祭「みどりの会」

10,000円で
安心を手に入れませんか

月・年会費0円
一世帯一度のご入会で何回でもご利用可能
生涯会員制

事前相談

まずはお電話を

10000円ではない価値



クオーレ (株)JA山本葬祭センター

TEL.0185-54-3004 <年中無休・24時間受付> 能代市宇五雲16-3

サンルーラル大湯

春の湯治三昧

プラン

ぽかぽか、じんわり
癒しの2泊4食付プラン

大湯モール温泉

ホテル 瑞の湯 (サウナ付き) 大湯モール温泉 大湯モール温泉

令和2年 6月30日まで

お一人様 2泊3日4食付 15,700円(税別)

夕食 湯治おまかせ定食 レストランは夕食会場 朝食 和洋定食

延泊ご希望は1泊追加毎に7,850円(税込)追加

お子様料金の設定はございません。(3歳未満添い寝の幼児を除き同料金)
土曜日宿泊を含む場合は、お一人様1,100円アップ料金となります。
ご予約は2名様からとなります。
滞在中の清掃は2泊毎に行います。
備品類(浴衣・タオル・歯ブラシ)の交換はありません。
最終日はお部屋の12時チェックアウトでゆとり滞在

大湯モール温泉 温泉源は500万年前の海水が地層水となったものです。500万年前は新生代、恐竜が滅亡し、は乳類が栄え、被子植物の全盛期で緑豊かな草原が地球を覆ったと言われています。その植物が腐植質となり、温泉に溶け込み黄金色のモール温泉となりました。
モール温泉の「モール Moor」は、ドイツ語で「腐植質」を意味し腐植質を多く含む泉質をいいます。水は活動性由来の温泉と違い、腐植質は有限で全国的にも希少な泉質があります。モール温泉の特徴として、温泉熱の人体皮下浸透度が非常に高効率で、短時間で体の芯まで温まる効果があります。また泉質は揮発性で天然保湿成分が多く含まれ、さらやかなため美肌効果があるとされています。ただし、長湯には気を付けてお入りください。

予約専用ダイヤル 0185-45-3332
TEL 0185-45-3311 FAX 0185-45-3320
7010-041 秋田県南秋田郡大湯町字1-3 <http://www.sunlul-rural.com/>

元気に歩こう!スムーズに活動したい方に!

大草グルコサミンゼリー



- ・関節の痛みを予防に
- ・肘や膝に水がたまりやすい
- ・階段の昇り降りが辛い

美味しいだけじゃない!!
痛みを癒す高機能
サプリメント

美味しい梅風味ゼリータイプ



L I N U S P H A R M A C Y

ライナス薬局

月~土/朝8:00~夜7:00 休日/日・祝日
八峰町八森字古屋敷13-6

TEL. 70-4160



家族葬

ホール葬

あたたかく見送るお葬式

ご相談お問い合わせは...

八峰愁傷館

〒018-2676
秋田県山本郡八峰町八森字磯村120-2(あきた白神温泉ホテル敷地内)
TEL.0185-88-8833(代) ホテル 0185-77-2233