

広報 はっほう

2021 12月号 ● No.189 ●

目次 Contents



- 2 除雪作業にご協力ください
- 4 福祉保健課からのお知らせ
- 5 年末年始の窓口情報、
八峰町職員採用試験結果
- 6 八峰消防署からのお知らせ
- 7 水道管の凍結にご注意ください
- 8 あきた回帰キャンペーン、
SDGs パートナー登録
- 9 地域おこし協力隊の窓、友愛サロン
「畑谷ニコニコ会」の活動を紹介します
- 10 八峰白神ジオパーク
- 11 ジオの恵みプロダクト、暮らしの豆知識
- 12 長年の功績に光
- 13 ふるさとのわだい
- 14 生涯学習だより
- 16 健康はっほう21ひろば
- 17 お知らせ版
- 20 健康一口メモ、CSレター
- 21 戸籍の窓、入札結果



雪捨て場のお知らせ

雪捨て場区域には看板等を設置しておりますので、その区域内をご利用ください。

雪捨て場 峰浜地区



雪捨て場 八森地区

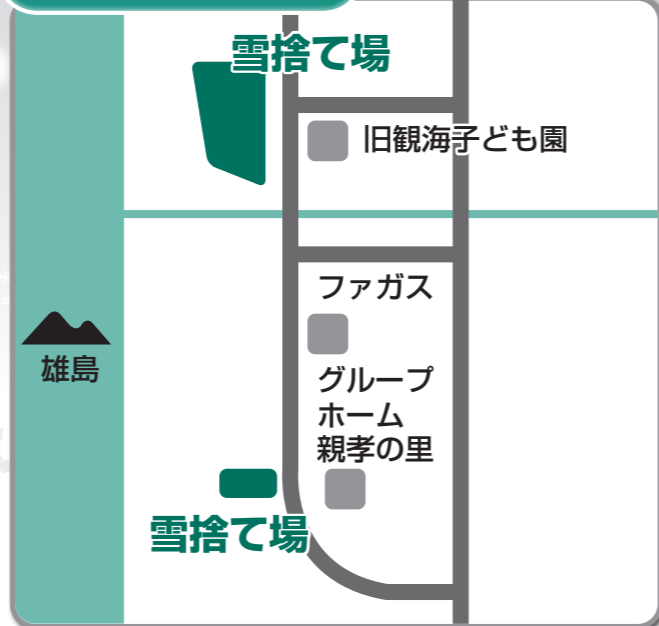

雪捨て場 岩館地区



町道の冬季閉鎖箇所

降雪時から2月末(予定)までの間、図のとおり全面通行止めになります。ご迷惑をお掛けしますが、ご理解とご協力をお願いします。

■ 問合せ先 建設課 ☎76-4610



踏切の冬季閉鎖箇所

JR 五能線の下記踏切について、例年どおり通行ができなくなります。ご理解とご協力をお願いいたします。

- 踏切名 高野々、家の後、浜田、笹森、第一横間、第二横間、滝ノ間
- 閉鎖期間 令和3年12月2日(木)～令和4年3月17日(木)
- 問合せ先 東能代保線技術センター ☎58-3105

ご協力していただきたいこと…

協力1

車道への雪出し禁止

● 交通事故や交通渋滞の原因になります

協力2

路上駐車禁止

● 1台でも大迷惑!! 道路は皆さんが利用しています

協力3

玄関先から道路へ出る間口は各家庭で

● 間口の確保は利用目的に合わせて
● 雪は路側に積上げましょう

町では、12月から3月までの4ヶ月間、皆さんの生活道路を確保するため除雪作業を行います。効率的な除雪作業を行うためにも、町民の皆様のご理解とご協力をお願いします。

除雪作業にご協力ください

年末年始の 窓口情報

八峰町役場の年末年始の休日は12月29日(水)から1月3日(月)までとなっています。この期間中、戸籍・住民票・印鑑証明書等の発行はできませんので、ご注意ください。なお、下記の業務については受付しています。

●死亡届・斎場使用許可申請

斎場予約のため、**8:30~16:00の受付**となります。
役場代表番号 0185-76-2111 (コールセンターへ転送) へ電話で事前にご連絡ください。
斎場は1月1日(土)のみお休みとなります。

●婚姻届・出生届など上記以外の届出

庁舎通用口に設置の戸籍届出用ポストへご投函ください。
審査・受理は休日明け開庁時間内となります。
休日前に役場庁舎1階③番町民サービス係窓口にて、届出書の事前確認をして、当日庁舎通用口に設置の戸籍用ポストへご投函ください。

* 出生届は受理後、住民登録手続きや福祉保健課での手続きがあります。(休日に届出した場合再度平日に来庁して頂くこととなります。)14日の届出期間の内、なるべく開庁時間内に届出してください。

●主な届出の期限と必要な書類

届出種類	提出期限	持参するもの
婚姻届	-	戸籍謄本(八峰町に本籍がない方)
死亡届	7日以内	
出生届	14日以内	

●休日の連絡先

八峰町役場 ☎76-2111(コールセンターへ接続)

●窓口情報、届出に関するお問合せ

総務課 町民サービス係 ☎76-4614

- ファガス・峰栄館図書室: 12月29日(水)~1月3日(月)まで休館とさせていただきます。
- 町内各体育施設: 12月29日(水)~1月3日(月)まで休館とさせていただきます。
- としょカーン運行: 12月29日(水)~1月10日(月)まで休止とさせていただきます。
- 町営診療所: 12月25日(土)~1月3日(月)まで休診とさせていただきます。
- 町営歯科診療所: 12月26日(日)~1月4日(火)まで休診とさせていただきます。

八峰町職員採用試験結果のお知らせ

令和3年度八峰町職員採用試験において、第2次試験合格者の受験番号をお知らせします。

試験区分	受験番号
一般行政(大学卒業程度)	B1001
一般行政(高校卒業程度)	C1002
一般行政(社会人)	D1003



福祉保健課からのお知らせ

新たに民生児童委員に委嘱された委員を紹介します

令和3年10月に厚生労働大臣と秋田県知事から、新たに民生児童委員に委嘱された委員を紹介します。

民生児童委員は、地域の皆さんが住みなれた地域で安心して暮らせるよう社会福祉に関わる相談に応じるための活動をしています。秘密は守りますので、お気軽に相談ください。

担当区域	氏名	電話番号
小手萩・内荒巻	本多 弘美	76-3778
滝の間	武田 幸一	77-2083

任期は、令和3年10月19日~令和4年11月30日までです。

令和3年度「NHK海外たすけあい」キャンペーン

世界で多発する紛争や自然災害で苦しんでいる人、支援を必要としている人にあたためた手を差し伸べる令和3年度「NHK海外たすけあい」キャンペーン(主催:日本赤十字社、日本放送協会、NHK厚生文化事業団)が、今年も12月1日から25日までの間実施されています。

このキャンペーンでは、戦争や紛争あるいは自然災害の被災者救援などの緊急救援事業や、飢餓や疾病に苦しむ人々への支援などの開発協力事業などの充実・発展に役立てることにしております。

●寄付金の受付窓口は次のとおりです。

郵便局・秋田銀行・北都銀行・農協・NHK秋田放送局・日本赤十字社秋田県支部・秋田赤十字病院・秋田県赤十字血液センター・アトリオン献血ルーム・秋田赤十字乳児院・日本赤十字秋田看護大学・日本赤十字秋田短期大学

※なお、振込用紙は上記受付窓口を用意します。また、手数料は無料となっております。

『敬老記念商品券』 お忘れでは、ありませんか。

令和3年度八峰町敬老記念商品券の有効期限は、令和4年1月30日までとなっておりますので、期限内にご利用くださるようお願いいたします。

なお、使用できる事業所の一覧は、商品券と同封で送付しておりますので、ご確認ください。



▲商品券見本

■問合せ先 福祉保健課 保険年金福祉係 ☎76-4608

持続可能な世界のために
世界をリードする再生可能エネルギー会社

RWE

大規模な洋上風力発電の開発、建設、運営
RWE Renewablesの洋上風力設備容量は世界第2位!

RWE Renewables Japan G.K.
(本社) 〒100-0005 東京都千代田区丸の内1-8-3
(秋田オフィス) 〒010-0001 秋田県秋田市中通り2-2-32
丸の内トラストタワー本館 5階 山ニビル6F リージャス秋田駅前ビジネスセンター
電話:(03) 6230 9374
https://jp.rwe.com

秋田名物 ◆秋田を込めておの人に贈る◆

レストラン 峰

TEL76-2529 FAX76-3156
八峰町峰浜田中土土面17

きりたんぽセット

地方発送受け賜ります

4~5人前 **ご予約受付中!** 発送期間 10月~2月末まで

■送料クール・消費税込み	■送料クール・消費税込み
7,050円(東北・関東方面)	5,750円(東北・関東方面)
■送料クール・消費税込み	■送料クール・消費税込み
7,250円(上記以外)より	(東北・関東方面)

年賀状印刷 承ります

白黒・カラー印刷代 50枚まで **3,000円**
年賀はがきをお持ちでない方には、こちらでご用意致します
ご自宅まで配達しておりますので、お気軽にお電話下さい
補聴器・メガネ・時計・はんこ・ゴム印・各種印刷

吉田時計メガネ店

八峰町八森字中浜15-2 電話:77-2034

~お気軽にご相談下さい~

健康保険

労災保険

共済制度

無料講習会
などお得な情報が
あります。

秋田建築労働組合 能代支部 TEL090-2024-5138

水道管の凍結にご注意ください! ~凍止めと水抜きを忘れずに~

寒さが厳しくなってきました。気温が氷点下になると、水道管が凍結して水が出なくなることや、破裂して高い修理費用がかかってしまう場合があります。

ご家庭の水道は大丈夫でしょうか。天気予報に注意しながら、夜間や不在時には凍止めをするなどして水道管を凍結から守りましょう。



■凍結しやすい場所は……

- 風当たりの強い場所にある水道管
- 北向きで日陰にある水道管
- 建物の外壁などに露出している水道管
- 家の外にある蛇口

■こんな時には特に注意しよう……

- 外気温が-4℃以下になるとき
- 旅行などで家を留守にするなど、長時間水道を使用しないとき

■凍止めの方法……

必ず蛇口を全開にしたまま凍止めに完全に閉めてください。
凍止めを開ける場合は、全ての蛇口が閉じているのを確認してから完全に開けてください。

■凍結してしまったら……

ぬるま湯をかける。

凍結して水が出ない時には、自然に溶けるのを待つか、蛇口が開いた状態で凍った部分にタオル等をかぶせ、その上からぬるま湯をゆっくりとかけてください。

熱湯を一気にかけると、ひび割れや破裂を起こすことがあるので注意しましょう。

■破裂してしまったら……

破損箇所からの漏水が凍止めで止まる場合は、凍止めに閉めて水を止めます。

速やかに町が指定する給水装置工事事業者へ修理の依頼をしてください。水道メーターより建物側の部分の修理については、使用者（所有者）の費用負担となります。

町が指定する給水装置工事事業者は、下記までお問合せください。

■長期間水道を使わない場合は……

畑等の水道で春まで使用しない、長期間の不在で水道を使用しない時などは、使用一時中止の手続きを行うと役場建設課で閉栓に伺います。（開閉栓時には原則立会をお願いします。）開閉栓時は手数料が400円必要ですが、閉栓期間中の水道使用料はかかりません。

■問合せ先 建設課 ☎76-4610

あなたは愛しいペットが亡くなられたときどうしてしますか？

ゴールデンレトリバー、柴犬など譲渡犬や家族の一員として大切にご供養しませんか？
セキセイインコおります。



火葬のご用命は
飼い主様の心に寄り添う
PETrestメモリアルパークまで

PET rest メモリアルパーク 霊園部

動物取扱責任者 中村 厚志
能代市中沢字瓶長根2-5
TEL0185-58-5000
ホームページ <http://www.pet-rest.com/>

料金など詳しくはお問い合わせください。

保管（ホテル）	動-19-10	H30年4月更新	有効期限R5年4月16日
販売	動-19-19	H30年4月更新	有効期限R5年4月16日
貸し出し	動-19-11	H30年4月更新	有効期限R5年4月16日
展示	動-19-12	H30年4月更新	有効期限R5年4月16日
その他譲受飼養許可（老犬ホーム）	動-19-13	H30年4月更新	有効期限R5年4月16日

暮らしの難儀事お手伝いします

★相談は無料ですよ。
官公庁への提出書類、契約書の作成、車庫証明、車ナンバーの変更、農地関係、相続手続き、遺言書の作成など

今月のご提案
「相続は年数が経つと難しくなります。お早めに」

工藤金悦行政書士事務所（浜田） 携090-3365-8232
☎77-2670
HP <http://www17.plala.or.jp/kudogyo/>

灯油 自宅のホームタンクへ自分で給油

貸出ミニローリー登場!!
普通免許でOK! 配達してもらいより安い!!

ENEOS 武内商店 株式会社
秋田県山本郡八峰町峰浜高野々字高野々144-6 TEL 76-2019

八峰消防署からのお知らせ



落雪によるガス漏れ・油漏れを防ぎましょう

屋根からの落雪によるプロパンガスボンベや灯油のホームタンクの転倒、配管の損傷が懸念されます。降雪期には、雪害対策を講じるようお願いします。

〈降雪期に注意すること〉

- 配管の損傷防止やホームタンク・ガスボンベの転倒防止を図りましょう。
- 雪下ろしの際は、隣の家ホームタンクやガス設備にも注意しましょう。
- 屋根からの落雪があった時は、一度確認しましょう。



〈ホームタンクで注意すること〉

- 灯油の移し替えなどの際は、その場を離れないようにしましょう。
- 残油量は常に確認しましょう。
- 万が一流出した時は、速やかに消防署などに連絡しましょう。



〈ガスボンベで注意すること〉

- 緊急時に容器バルブを閉じられるよう、ガス設備の周りを除雪しましょう。

注意! 冬の入浴事故!

入浴中の事故は、持病がない場合、前兆がない場合でも発生する恐れがあります。特に高齢者の入浴中の事故は、発生すると入院が必要な中等症以上になる割合が高く、事故の予防が重要です。そのためには、高齢者の方本人が注意するとともに家族の方など周りの方も一緒になって事故を防止することが大切です。

入浴中の事故を未然に防ぐため次の点に注意しましょう。

💡 入浴時の注意点

- 入浴前に脱衣所や浴室を暖めましょう。
- 湯温は41℃以下、湯につかる時間は10分までを目安にしましょう。
- 浴槽から急に立ち上がらないようにしましょう。
- 食後すぐの入浴、またアルコールが抜けていない状態での入浴は控えましょう。
- 精神安定剤、睡眠薬などの服用後の入浴は危険ですので注意しましょう。
- 入浴する前に同居者に一声かけて、見回ってもらいましょう。



お風呂場でぐったりしている人・溺れている人を発見したら、救急車を!

■問合せ先 八峰消防署 ☎76-3119



あきた回帰キャンペーン展開中!

八峰町では県と連携して、県外に住む学生や社会人の方々の秋田での就職や定住をサポートする「あきた回帰キャンペーン」を年間を通じて展開しています。ご家族が帰省する機会に「秋田に戻ってこない?」と呼びかけてみませんか。秋田を離れて暮らすお子さんやお知り合いで「そろそろ秋田に帰ろうかな」「秋田に住んでみたい」という方がいらっしゃいましたら、是非、次の相談窓口を紹介してください。

秋田への移住・秋田での就職を全力サポート!

移住・就職相談窓口を東京と秋田に設置しています。県外にお住まいのご家族や知人で、秋田への移住や秋田での就職を考えている方に、次の窓口をお勧め下さい。

▶学生就活サポート・Aターン就職相談窓口「Aターンプラザ秋田」
 ところ：都道府県会館7階 県東京事務所内（東京メトロ永田町駅すぐ）
 連絡先：☎0120-122-255（月～金）9:00～17:45

「あきた学生就活緊急サポートデスク」を開設しました!
 新型コロナウイルス感染症の影響により、不安を抱えて就職活動をしている大学生等の県内就職をサポートするため、Aターンプラザ内に緊急の相談窓口「あきた学生就活緊急サポートデスク」を開設しました。上記連絡先のほか、メールでの相談も受け付けております。
 相談窓口メールアドレス：arr87610@pop29.odn.ne.jp

▶学生就活サポート・Aターン就職相談窓口「Aターンプラザ秋田」
 ところ：都道府県会館7階 県東京事務所内（東京メトロ永田町駅すぐ）
 連絡先：☎080-9292-5195（火～日）11:15～18:00

※ 新型コロナウイルス感染症拡大防止のため、臨時休館などの場合があります。最新情報は「移住・定住ポータルサイト」をご覧ください。

▶Aターン就職登録・相談窓口「秋田県ふるさと定住機構」
 ところ：秋田テルサ3階（秋田市御所野）
 連絡先：☎018-826-1731（月～金）9:00～17:00



はぴはぽ

地域おこし協力隊の部屋

第54回

こんにちは。風が冷たくなり、気温が下がってきて雪もちらつき始め、いよいよ本格的に冬到来ですね。見える景色の全てから四季の移り変わりを感ずることが出来る八峰町、本当に素敵なまちだなと改めて感じている今日この頃です。

ここでさっそく冬に関する個人的なお話をしますと、八峰町に来るまでペーパードライバーだった私、実は今冬が雪道運転デビューです。「備えあれば憂いなし」と気合いを入れ、10月末にはタイヤ交換を済ませて準備万端なのですが、初めての雪道にビビりまくっています。必死の形相でハンドルを握っている私を見かけたら、どんなにゆっくり走っていても温かく見守っていただけると幸いです。

さて、先月の広報で韓国語講座の受講者を募集したところ、予想以上にたくさんの方、そして幅広い年代の方から受講希望の連絡をいただきました。嬉しい限りです。開始に向け、大学生のときに使った韓国語学習に関する教科書や資料をひっぱり出して、うきうきしながら準備をすすめていますので、受講者の方はもう少しだけお待ちください。
 次に、最近の協力隊活動についてお話しします。先日、「地域おこし協力隊研修」にオンラインで参加し

ました。これからの活動に活かせるような県内外の協力隊員の活動事例を聞くことができ、これまでお会いする機会がなかった方々との繋がりがもできて、有意義な時間を過ごすことができました。
 また、現在行われている半農半Xの参加者に八峰町をご案内しました。白澤神社、海沿いの風車、ビューシールラインなど私の完全個人的おすすめスポットを案内し、ほんの一部ではありますが八峰町の魅力を伝えることができました。
 といった感じで、2021年も残りわずかとなりました。今年は私にとって人生の転機となった年で、八峰町に来てからは毎日を楽しくリラックスして過ごせています。これは皆さんが温かく迎え入れてくださったおかげです。来年も引き続き八峰町のために活動していきますので、どうぞよろしくお願いたします。よいお年をお過ごしください。

☆ SNS更新中 ☆



友愛サロン「畑谷ニコニコ会」の活動を紹介します。

友愛サロン「畑谷ニコニコ会」（武田龍子会長）は、毎月第2・第4日曜日に活動しています。普段は14名程度参加しており、体操をしたり、歌をうたったり、モノ作りをしたりと様々な活動を行っています。会員には一人暮らしの方も多く、コミュニケーション不足や日頃の運動不足の解消にもなり、生活を豊かで明るいものにできるように活動されており、友愛サロンを楽しみにしている方がたくさんいます。

この日は、1年を通して製作してきた折り紙などの作品を持ち寄り披露しました。趣味などの知識や経験を活かす機会でもあり今後も続けていきたいと話されました。



畑谷ニコニコ会の皆さん



いきいき百歳体操



折り紙の傘、牛乳パックを使った座椅子



タオルで作ったお手拭きドレス

秋田県 SDGs パートナーに登録されました!

秋田県では、事業活動などを通じてSDGs（持続可能な開発目標）の達成に意欲的に取り組む県内の企業や団体、自治体等を登録・PRする県独自の制度「秋田県SDGsパートナー登録制度」を創設しました。

本制度に、本町からは「八峰町」「八峰白神ジオパーク推進協議会」「特定非営利活動法人白神ネイチャー協会」の3団体が登録されました!

SDGs 達成に向けた八峰町の取り組み

SDGs 達成に向けた重点的な取組	2030年に向けた指標
担い手人材の確保・育成	農業、林業、漁業等の各産業分野において、新規就業者の確保・育成に取り組む
結婚から子育てまで切れ目ない支援	結婚、妊娠・出産、子育て、仕事と育児の両立といったライフステージに応じた施策を切れ目なく、より強力に推進する
地域コミュニティの機能維持	地域を活性化する取組への支援など、様々な課題に的確に対応しながら、地域コミュニティの機能維持を図る



八峰白神ジオの恵みプロダクトの紹介

八峰町ならではの食の魅力を発信する「八峰白神ジオの恵みプロダクト」を開始しました。参加していただいた商品を紹介いたします。

【八栄子の手づくり 焼きだまこ】



白山山の清水で作った自家製あきたこまち100%の焼きだまこです。お米の胚芽を残して栄養と本来の味を引き出しました。ふっくらつややかでおいしんです！おらほの館で販売しています。



阿部 八栄子さん

今後も「八峰白神ジオの恵みプロダクト」を募集します。詳細はお問合せください。

■問合せ先 八峰白神ジオパーク推進協議会事務局（八峰町産業振興課内）
☎0185-76-4605 FAX 0185-76-2203



八峰白神ジオパーク

連載 130回



事務局

八峰町産業振興課 ジオパーク推進係
☎ 0185 (76) 4605 FAX 0185 (76) 2203
HP <http://www.shirakami.or.jp/~happo-sh-geo/>



白神の恵みに生きる

地域の人の話を聞いて、
大地と自然と人のつながりを考えます



ふたつ森お

【みんなで八峰町をキキョウの一大産地に!】



話をしてくれた人

北川 裕也 (きたがわ ゆうや) さん

平成8年6月生まれ。職業は、米、キャベツ、キキョウ、メロンを栽培している専業農家。趣味は、DVD鑑賞。好きな食べ物は、ラーメン。

◎Uターンして農業の世界へ

一度この町を離れて都会に出て行ったのですが、やっぱり田舎暮らしというか、自然が身近にあった方が落ち着くというか、都会がなかなか合わなくて帰ってきました。

この町に帰ってきて、最初はネギの作業の手伝いをやっていたのですが、そこからだんだん農業に染まっていきました。

生薬（キキョウ）については、能代農業技術センターで研修を受けているときに、役場の方から「キキョウもやってみてほしい」という話を受け、一緒に勉強する形になりました。

今年から本格的に独立をして現在は、米を2町3反歩（約23,000㎡）、キャベツを2反3畝（2,

300㎡）、キキョウを3畝（300㎡）、メロンをハウス1棟で栽培・出荷しています。

◎農業という仕事に携わって

農業は、天候によって作業内容が変わるので、予定通りに進まないことも多々ありました。それでも1年目はなんとか出荷することができ、ほっとしています。すべて自分自身で施肥設定や追肥、病気や虫に対する防除を考える必要があり、創意工夫をして収量を上げようと試行錯誤していく過程にやりがいを感じました。

仕事に対する今後の目標としては、今のところは、自分の代で農業をやめてしまわないように、なんとか続けられる形になっていければいいという感じですね。

キキョウ栽培では、育てる過程が結構簡単で手間もかからないので、空いた土地に植えることでちょっとしたおこづかいになります。みんなが少しずつ栽培することで八峰町がキキョウの一大産地になってほしいと思います。そして、キキョウが、キャベツ、ネギ以外の戦える農作物になればいいと思います。



▲八峰産キキョウの根の選別作業の様子

暮らしの豆知識 気をつけて! 訪問買い取り業者との契約

「不用品を買い取ります」「貴金属はありませんか?」といったように、事業者が消費者宅を訪問し、消費者の物品を買い取る取引を「訪問購入」と言います。

訪問購入の場合、事業者が消費者の家へ突然訪問することは禁止されています。

事前に電話連絡をしてきた場合でも、「不用品を無料で回収します」と言っておきながら、訪問してきた際に「貴金属を見せて」と言うなど、当初の約束とは違う物品の売却を求めるとも禁止されています。このように、「貴金属を安価で買い取られた」というトラブルが報告されています。訪問購入業者との契約は慎重にしてください。

- 当初の予定とは違う物品の売却を求められたら、その場ではっきり断る。
- 本当に売りたいものがある場合は、事前に相場を調べておく。
- 売らなかつてもいいものや、大切な思い出の品などは絶対に見せない。
- 事業者の名前や電話番号の書いてある「契約書」を必ずもらうこと。
- 書面を受け取ってから8日間はクーリング・オフができます。この期間内は物品の引き渡しを拒むこともできるので、この期間内は物品を渡さないこともトラブルを防ぐ方法の一つです。



消費者庁 イラスト集より

- 八峰町消費生活相談窓口（産業振興課） TEL: 0185-76-4605
E-mail: sangyo@town.happou.akita.jp
- 秋田県生活センター北部消費生活相談室 TEL: 0186-45-1040

長年の功績に光

高齢者叙勲 瑞宝双光章
石嶋 芳人さん(中浜)が受章

11月4日、元八森町立観海小学校長の石嶋芳人さんが、高齢者叙勲を受章されました。高齢者叙勲とは、春秋叙勲の対象となる功績を有しながらも諸般の事情で叙勲されていない功労者のうち、いわゆる米寿の88歳になった方を対象とするものです。石嶋さんは、長年にわたって、ふるさと教育を中心とした学校教育の充実と発展に大きく貢献し、児童の力を最大限伸ばすことに尽力されました。受章おめでとうございます。



秋の叙勲 瑞宝単光章 消防防功
佐々木隆さん(中浜)が受章

秋の叙勲受章者が11月3日に発表され、元八峰町消防団副団長の佐々木隆さんが、長年の功績が認められ瑞宝単光章を受章しました。佐々木さんは、昭和54年に八森町消防団に入団し、平成19年から平成27年まで八峰町消防団副団長を務められました。現在も機能力別団員として現役世代のサポートに当たっています。受章にあたり「家族や先輩方、地域の皆さん、消防関係者の皆さんのおかげと深く感謝しています」と話されました。受章おめでとうございます。



死亡叙勲および叙位 瑞宝単光章 故・菊地直人さん(八森2)

11月18日、元八峰町消防団団長の故・菊地直人さんが、死亡叙勲を受章され、栗田亨山本地域振興局長よりご家族へ賞状と勲章が手渡されました。菊地さんは、昭和57年に元八森町消防団へ入団以来、班長、副分団長、分団長、副団長を歴任され令和3年から団長を務められており、長きにわたる住民の生命と、財産を守るため消防活動に尽力されました。今回の受章に対し心から敬意を表するとともに、ご冥福をお祈りいたします。



統計功績者表彰
総務大臣表彰 須藤浩美さん(岩館1)
秋田県知事表彰 鈴木朝子さん(岩子)が受賞

この表彰は、統計に関し功績のある個人および団体を表彰し、統計関係者の士気の高揚を図るとともに、県民の統計に対する認識を深め、統計制度の発展に資することを目的に行われています。受賞された2名は、国勢調査や農業センサスの調査員として長年にわたり従事した功績が認められました。受賞おめでとうございます。



鈴木 朝子さん 須藤 浩美さん

令和3年度八峰町社会福祉協議会会長表彰等表彰式



受賞されたみなさんおめでとうございます

11月9日、令和3年度八峰町社会福祉協議会会長表彰等表彰式が峰栄館で行われました。昨年引き続き、新型コロナウイルス感染症の影響で、例年行われていた社会福祉大会が中止となり表彰式の実施となりました。表彰式では、福祉団体等の役員・職員として功績が顕著な方、社会福祉活動を継続して行い、地域社会の模範となる方15名が表彰されました。また、社会福祉のための寄附をされた方2名に感謝状が贈呈されました。これまでの活動に敬意を表するとともに、今後も社会福祉の増進にご協力をお願いします。



受賞おめでとうございます

税についての作文で受賞
小林小桜さん(八峰中3年)

全国納税貯蓄組合連合会ならびに国税庁が主催する令和3年度第55回中学生の「税についての作文」で、八峰中3年生の小林小桜さんの作品「税の種類としくみを知って」が秋田県内の応募作品数3,333編の中から、秋田県法人会連合会会長賞を受賞しました。11月26日、八峰中学校において中嶋日吉能代法人会会長と佐々木潮八峰町納税貯蓄組合連合会会長から受賞した小林さんに賞状と記念品が授与されました。この事業は中学生が税に関すること題材とした作文を書くことで、税について関心を持ち、正しい理解を深めていただくという趣旨で実施しています。

門脇チエさん(中浜)が満100歳を迎えられました



門脇さんの100歳をお祝いしました

11月26日、門脇チエさん(中浜)が100歳のお誕生日を迎え、町から寿詞と祝金が贈呈されました。門脇さんは、旧八森村茂浦で誕生しました。22歳の時に旧八森村滝の間へ嫁ぎ、結婚後は2男1女に恵まれ、子育てしながらも、60歳まで勤められていました。そして、今年8月よりグループホーム水沢の里へ入居しています。印象に残っていることは、孫の結婚式のため、親戚一同でグアムへ行ったことで、良い思い出になっているとのこと。これからも末永く元気で過ごしてください。

八峰BC後藤・三輪ペアバドミントン東北大会優勝

11月10日、八峰バドミントンクラブの後藤優月さん、三輪直汰さん(八森小5年)ペアが、第27回東北小学生バドミントン大会兼第30回全国選手権大会東北地区予選会に出場し、男子5年生以下ダブルスで優勝した報告を町長室で行いました。昨年は、新型コロナウイルス感染症の影響により全国大会は中止となりましたが、今年、12月26日から福島県郡山市で開催される全国大会に出場予定で「全国大会でも優勝したい」と今後の意気込みを話しました。今後の活躍を期待しています。



東北大会優勝おめでとうございます

としよしつだより

【開室時間】 午前8時30分～午後9時00分
 (休み：年末年始、蔵書点検期間)
 ■ファガス図書館 八峰町八森字中浜 196-1 ☎0185-77-3700
 ■峰栄館図書室 八峰町峰浜田中字野田沢 20-1 ☎0185-76-2323



新しく入った本のお知らせ

この他の新刊図書については、各図書室へお問合せ下さい。



ファガス図書室 (☎0185-77-3700) 金谷信榮氏の寄付金で購入した本の他に、寄贈本もご紹介しています。

【絵本、児童書】			
【絵本】おすしがすすぎすぎ	サトシン	【児童書】ようかいとりものちよう乙 14 叫喚地獄の牛頭と馬頭	大崎 悌造
【絵本】おかあさんありがとう	柴田 理恵	【児童書】オールカラーマンガでわかる! 政治と選挙のしくみ	木村 草大
【絵本】ちいさなおじさんとおおきな犬	ハールブロー・リンドグレン	【児童書】さらに! できるかな? 人体おもしろチャレンジMAX	坂井 建雄
【絵本】ねんねんころりん	ふじもと のりこ	【児童書】お金でわかる! ザワつく! 日本の歴史	本郷 和人
【絵本】北守将軍と三人兄弟の医者(ミキハウスの絵本)	宮沢 賢治	【児童書】おしりたんていおしりさがしBOOK	ポプラ社
【一般書】(小説、よみもの、コミック、実用書)			
【小説】むかしむかしあるところに、やっぱり死体がありました。	青柳 碧人	【よみもの】イチロー実録 2001-2019	小西 慶三
【小説】ボーダーライト	今野 敏	【よみもの】100万回死んだねこ 覚え違いタイトル集	福井県立図書館編
【小説】毒警官	佐野 晶	【コミック】鬼平犯科帳 105～113巻	さいとう たかを
【小説】倒産続きの彼女	新川 帆立	【実用書・パソコン】パソコンで困ったときに開く本 2022	朝日出版
【小説】トリカゴ	辻堂 ゆめ	【実用書・医学】こころと体がラクになるツボ押し養生	田中 友也
【小説】北斗星に乗って	広小路 尚祈	【実用書・料理】藤井ちゃんこ 5つの鍋の素で、毎日食べてもまた食べたい!	藤井 恵
【小説】本が紡いだ五つの奇跡	森沢 明夫	【実用書・料理】もっと! 魔法のてぬきおやつ 材料2つから! オープン不使用!	てぬきキッチン
【文庫小説】わるじい慈剣帖 7	風野 真知雄	【実用書・子育て】子どもが体調悪いとき、どうしたらいいの?	小野 英一
【文庫小説】わが名はオズヌ	今野 敏	【実用書・アウトドア】釣り糸の結び「完全」トリセツ	つり人社書籍編集部編
【文庫小説】鳩の撃退法 上下巻	佐藤 正午	【実用書・福祉】わくわく! 納得! 手話トーク	松岡 和美

峰栄館図書室 (☎0185-76-2323) 金谷信榮氏の寄付金で購入した本の他に、寄贈本もご紹介しています。

【絵本、児童書】			
【厚紙絵本】べんぎんさん(ゆびでさわってどこかなえほん)	エッシン・キンピマキ	【児童書】明日のカルタ	倉本 美津留
【絵本】ワンワンとうーたんあいさつげんき! しかけえほん	講談社	【児童書】ミラクルきょうふ! 本当に怖いストーリーDX	闇月 麗
【絵本】はっつけよい! おせちばしょ	柴田 ケイコ	【児童書】ヤバいけどおいしい!? せいぶつ図鑑	成島 悦雄
【絵本】わらしべちようじゃ(日本むかしばなし)	いもと ようこ	【児童書】日本全国新幹線に乗ろう!	まっふるキッズ
【絵本】ふゆごもりのまえに	ジャン・ブレット	【児童書】方言ずかん(見る知る考えるずかん)	ほるぶ出版
【一般書】(小説、コミック、よみもの、実用書)			
【小説】ブラザーズ・ブラジャー	佐原 ひかり	【よみもの】お寺の掲示板 諸法無我	江田 智昭
【小説】倒産続きの彼女	新川 帆立	【実用書/情報】LINEがぜんぶわかる本	宝島社
【小説】闇祓	辻村 深月	【実用書/宗教】イラストで読む新約聖書の物語と絵画	杉全 美帆子
【小説】転がる検事に呑むさず	直島 翔	【実用書/社会】マンガで学べるはじめての簿記入門	添田 裕美
【小説】嗚う淑女二人	中山 七里	【実用書/医学】認知症世界の歩き方	算 裕介
【小説】御坊日々	畠中 恵	【実用書/健康】最新医学で治すアトピー 成人から乳児までのケア	大塚 篤司
【小説】N	道尾 秀介	【実用書/建築】すごい平屋(美しい住まいと家づくり)	エクスナレッジ
【小説】ミカエルの鼓動	柚月 裕子	【実用書/生活】暮らしが整う「片付けられない」片付け	Kayoko
【文庫小説】三千円の使いかた	原田 ひ香	【実用書/料理】オードブル教法	坂田 阿希子
【文学】都々逸っていいなあ	小野 桂之介	【実用書/手芸】手ぬいで着物リメイクゆったり心地よい服	高橋 恵美子
【コミック】ONE PIECE 巻100 覇王色	尾田 栄一郎	【実用書/郷土】村を守る不思議な神様	小松 和彦

生涯学習だより

はっぼう

第187回

八峰町教育委員会 生涯学習課
 編集 山本郡八峰町峰浜田中字野田沢 20-1
 TEL 0185-76-2323 FAX 0185-76-2387

図書除菌機が設置されました

ファガスと峰栄館に本の除菌機が導入されました。どなたでも簡単に利用することが出来ますので、本を借りる際にぜひご活用ください。



令和3年度成人式のお知らせ

延期としておりました令和3年度成人式について、感染症対策を十分に講じ、下記の日程で開催することとなりました。

【日時】 令和4年1月9日 13時30分～

【場所】 ファガス「文化ホール」

【対象者】 平成12年4月2日～平成13年4月1日生まれの方

【備考】 式出席者には感染症対策として、ワクチン接種状況の確認、体調管理チェックシートの提出、抗原検査を実施します。

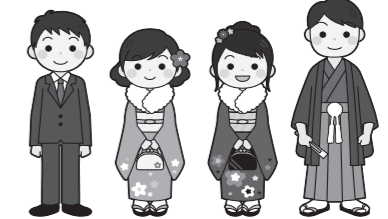

第4次社会教育中期計画 芸術・文化活動の振興と伝統文化・芸能の保存について

令和3年度から5年間にかけて社会教育活動を展開していくための第4次社会教育中期計画が策定されています。今回も「芸術・文化活動の振興と伝統文化・芸能の保存」についてご紹介します。

③郷土芸能の保存と継承	郷土芸能の記録・保存に努めるとともに、各団体の後継者育成を後押しします。
	石川駒踊り等、活動団体を支援するとともに、発表の場を充実させます。
	町無形文化財、県無形文化財への働きかけを積極的に行います。
④文化財や伝統文化の継承と活用	歴史講演会等への町民の参加促進など、町文化財保護協会の活動を支援します。
	関係団体等と連携・協力し、町文化財の保存・活用について検討します。
	「菅江真澄」古絵図跡地等の整備を継続します。
⑤史実や文化財の調査、研究	町及び県有形文化財への働きかけを積極的に行います。
	資料調査委員会による古文書研究を進めます。
	町文化財保護協会等と連携しながら歴史・文化資料の調査研究を進めます。

ファガス・峰栄館の年末年始休館 としよカーンの運休について

ファガス・峰栄館休館日

令和3年12月29日(水)

令和4年1月3日(月)

◎図書室も同様に休みとなります。

としよカーン運休日

令和3年12月29日(水)

令和4年1月6日(木)

◎1月11日(火)から運行いたします。

12月16日～31日の行事予定

日・曜日	行事名	場所	時間	内容
16 木	大久保岱介護予防教室	大久保岱コミュニティセンター	午前10:00～午前11:30	自宅で出来る簡単な体操や脳を活性化させるゲームなどを行います。
	小手萩介護予防教室	小手萩多目的集会所	午後2:00～午後3:30	自宅で出来る簡単な体操や脳を活性化させるゲームなどを行います。
20 月	のんき会	沢目駅舎内	午前11:00～午後4:00	心の病を持っている方が情報交換する場です。どなたでもお気軽にお立ち寄りください。
	交流サロン「らべんだー」	埴川健康センター	午後1:30～午後3:30	陽だまりの会会員がおいしいコーヒー、お茶を準備してお待ちしております。「ほっとした時間を過ごしたい」「誰かと話したい」「近くにきたついでに」どなたでもお気軽にお立ち寄り下さい。
	ほっと健康相談	埴川健康センター	午後1:30～午後4:00	心の悩みなどの健康相談に応じます。お気軽においでください。
21 火	子育てひろば	子育て支援センター「あいあい」	午前10:00～午前11:30	対象：妊婦・産婦・乳幼児と保護者 内容：ミニクリスマス会（歌をうたったり、楽器を鳴らしたりして楽しみましょう） 問合せ先：子育て世代包括支援センター ☎76-4608
	あった会	ファガス	午後1:30～	おはなしの会かもめが、絵本の読み聞かせなどをします。マスクの着用をお願いします。
22 水	心配ごと相談	八峰町社会福祉協議会	午前9:30～正午	担当：柴田敬子相談員 ※相談をご希望の方は事前にご連絡ください。 ☎77-3551
	はなまるカフェ	埴公民館	午後1:30～午後3:30	認知症のご本人やご家族、地域住民、専門職の人など誰もが気軽に集まり、交流を楽しむ場です。 対象：埴地区の方 参加費：100円 問合せ先：八峰町地域包括支援センター ☎77-3200
	喜楽けんこうクラブ活動	ファガス	午後2:00～午後3:30	内容：バランスボールを使った運動 問合せ先：喜楽けんこうクラブ代表 小林 ☎090-2366-9985
23 木	畑谷介護予防教室	畑谷公民館	午前10:00～午前11:30	自宅で出来る簡単な体操や脳を活性化させるゲームなどを行います。
25 土	冬休み子どもお楽しみ会	ファガス	午前10:00～正午	おはなしの会かもめによる読み聞かせやレクリエーションを行います。マスクの着用をお願いします。
26 日	いさりびサロン	漁火の館	午前10:00～正午	対象者：岩館第2地区にお住まいの方 参加費：1人100円 お茶やおいしいお菓子を用意しております。
	もりのカフェ	榎台コミュニティセンター（ぬかもり館）	午後1:30～午後3:30	「ぬかもり館」に集まって「お茶を飲みながらおしゃべりする」交流の場です。「もりのカフェ」ののぼりが目印です。
27 月	行政相談	八峰町社会福祉協議会	午前9:30～午前11:30	担当：辻正英委員
	のんき会	沢目駅舎内	午前11:00～午後4:00	心の病を持っている方が情報交換する場です。どなたでもお気軽にお立ち寄りください。

健康はっほう21ひろば

～年1回がん検診 受診しましたか～



●対象者

- ①医療保険の種類に関係なく全町民の方が受診できます。
(対象年齢：保健衛生委員より配付された令和3年度八峰町健康診査のお知らせ参照)
- ②がん検診のクーポン券対象者は検診料金が無料になります。
<クーポン券対象検診>胃がん、大腸がん、子宮がん、乳がん、肝炎

●がん検診受診可能医療機関

検診項目	医療機関名	備考
肺がん検診 胃がん検診 大腸がん検診 前立腺がん検診 肝炎検査 乳がん検診 子宮がん検診	●能代厚生医療センター 健診センター ☎52-3111 予約受付時間：午前11時～正午、午後1時～午後4時 ●JCHO秋田病院 健康管理センター ☎52-3127 予約受付時間：午前11時～午後5時	要予約 ※希望者は医療機関へ直接予約をしてください。 ※肺がん検診は日曜がん検診・人間ドックのみで受診可能です。
子宮がん検診 (個別医療機関)	▶関口レディースクリニック ▶たかはしレディースクリニック ▶成田産婦人科医院	予約不要 ※診療時間内に受診してください。

●人間ドックの予約について

医療機関	備考
●能代厚生医療センター 健診センター ☎52-3111：午前11時～正午、午後1時～午後4時 ●秋田県総合保健事業団 ドック健診課 ☎018-831-2013：午後1時～午後5時	●希望者は医療機関へ直接予約をしてください。

脳ドックにかかる費用の一部を助成しています

脳血管疾患の早期発見とその他疾病予防のため脳ドックにかかった費用の一部を助成しています。以下の条件を全て満たす方が対象です。

- ☆脳ドック受診日時時点で町内に住所を有した満40歳～74歳の方
- ☆職場で脳ドックに対する助成がない方
- ☆過去4年間この事業の助成を受けていない方
- ☆脳血管疾患による入院および治療中でない方

助成額

窓口で支払った料金の1/2(上限20,000円)

健診の受け方～助成金申請まで

1. 希望する医療機関に直接電話で予約する
2. 健診を受け、料金を支払う
3. 領収証と結果がわかるもの・通帳・ハンコを持参して役場福祉保健課で助成金の申請をする。
4. 後日指定した振込口座へ入金

■ 問合せ先 福祉保健課 健康推進係 ☎76-4608

●イベント

「Aターンフェアin秋田開催

秋田県では、県内就職希望者等を対象とする就職イベントを開催します。当日は、県内企業等がブース出展し、個別面談を行うほか、Aターン就職相談、移住相談等をお受けします。

また、特設サイトを設けた上で、オンライン面談を同時開催します。

日時 12月30日(木)午前11時～午後3時

会場 ANA秋田クラウン プラザホテル秋田4階およびオンライン

対象等 県内就職を希望する方(一般・学生、県外在住・県内在住問わず)、予約不要(オンライン面談は要予約)、服装・入退場自由。

公益財団法人秋田県ふるさと定住機構(☎018-826-1173) (秋田市御所野地蔵田3-1-1 秋田テルサ3階)

●スポーツ

スキー&スノーボード教室

日時 1月16日(日)午前7時

時30分～午後6時30分
会場 森吉阿仁スキー場(または青森スプリング・スキーリゾート)

主旨 スキー・スノーボードに親しむ機会の提供と基礎講習により、安全に楽しく滑走できるようにサポートし、その普及と町民の体力づくりを目的としています。

対象 町民(小学4年生以上)(未経験者は事前にご連絡ください)

定員 15名
参加費 大人1,000円 保険料含む(小中学生は参加費無料)

リフト券、昼食代、レンタル代等は個人負担
交通 ファガスを発着点として町のバスで送迎します。

問・申 八峰町スキークラブ担当 山内(☎090-17562-1941)、佐々木(☎090-9097-4318946)

アリナスのスポーツ教室

「アクア体操(水中運動)」期間 ①1月11日～25日(毎週火曜日、全3回)

②1月14日～28日(毎週金曜日、全3回)
時間 ①②いずれも午後1時

時30分～午後2時20分
または午後2時30分～午後3時20分の2コース

主旨 スキー・スノーボードに親しむ機会の提供と基礎講習により、安全に楽しく滑走できるようにサポートし、その普及と町民の体力づくりを目的としています。

対象 水慣れからクロール基礎を練習したい方

定員 10名
費用 2,300円

申込方法 12月20日(月)までにフロントへ直接申込みください(申込多数の場合は抽選)

「水泳ワンポイントレッスン」期間 ①1月17日～2月28日(毎週月曜日、全7回)

②1月14日～28日(毎週金曜日、全3回)
時間 ①午後1時30分～午後2時30分②午前10時30分～午前11時30分

定員 各20名
費用 各1,000円
申込方法 12月20日(月)までにフロントへ直接申込みください(申込多数の場合は抽選)

メタバ予防運動教室(ウ

オーキング、マシントレーニングなど)

期間 1月17日～3月7日(毎週月曜日、全8回)

時間 午後1時30分～午後3時30分

定員 12名
費用 2,600円

申込方法 1月6日(木)までにお申込みください。(先着順)

問・申 アリナス(☎54-9200)

町営診療所休診日

休診日 12月25日(土) 1月3日(月)

問 町営診療所(☎76-3813)

町営歯科診療所休診日

休診日 12月26日(日) 1月4日(火)

問 町営歯科診療所(☎88-8210)

今月の納期

「固定資産税第4期、国民健康保険税第5期」

12月28日(火) 税務会計課(☎76-4604)

献血にご協力ください

献血車が左記の日程で役場庁舎に来庁します。新型コロナウイルスの影響により、全国的に献血協力者が減少しており、血液不足の状況が長く続いております。助かる命にも危険がおよぶ状況になっております。薬を飲んでいても献血できる場合があります。

協力してくださる方は感染予防対策のため、必ずマスク着用の上でお越しください。

献血実施日 12月22日(水) 受付時間 午前10時～午前11時40分、午後1時～午後4時

問 福祉保健課 健康推進係(☎76-4608)

八峰町巡回バス年末年始の運休のお知らせ

運休日 12月29日(水) 1月3日(月)

※時刻表冊子には「年末年始12月28日～1月3日ま

新型コロナウイルスの接種済証について

接種券の台紙についている「新型コロナウイルスワクチン接種済証(臨時)」が接種した証明となりますので、大切に保管してください。

※なお、接種済証を紛失した場合は再発行します。

再発行の対象 接種日時時点で八峰町に住居票がある方(発行手数料は無料)

申請方法 窓口での申請となります。(窓口に来られない方は申請書を郵送します)

※即日発行はできません。申請受理から郵送するまでに3～4日程度かかりますので、予めご了承ください。

申請に必要なもの ①接種済証(臨時)再発行申請書(窓口にあります) ②申請者の本人確認書類(免許証・マイナンバーカード等)

事業用償却資産の申告のお知らせ

固定資産税のうち「償却資産」の所有者は、毎年1月1日(賦課期日)現在で所有する「償却資産」について申告が必要です。

昨年申告された方には年末頃に申告用紙を郵送する予定です。新たに申告する方や申告用紙が届かなかった方は、お手数ですが問合せ先までご連絡ください。

なお、平成28年度からマイナンバーの記入が必要となりました。なりすまし行為防止のため本人確認等でご協力いただくことがあります。

(償却資産の例：農機具、船舶、機械および装置等)

申告期限 1月31日(月) ※償却資産申告に関する問合せおよび申告書の提出先は左記へお願いします。

問 税務会計課 税務係(☎76-4604)

環境影響評価書の縦覧について

「環境影響評価法」に基づき、「(仮称)能代山本広域風力発電事業環境影響評価書」を縦覧致します。

対象事業実施区域 能代市および山本郡八峰町

事業者名称 白神ウインド合同会社(代表社員 大森建設株式会社 職務執行者 大森三四郎)

「環境影響評価書の縦覧」縦覧場所 八峰町役場企画課、能代市役所本庁舎行政情報コーナー、大森建設(株)能代本社社屋

※いずれも土・日・祝日を除く開庁時

電子縦覧 <http://www.o346.co.jp/> (大森建設(株)ホームページ)

縦覧期間 12月14日(火)～1月19日(水)

問 白神ウインド合同会社(大森建設(株)技術営業部)(☎78-22221、FAX55-1470)

(〒016-0171 能代市河川字北西山48-1)

ストーマ取り扱いしております。ご希望の方はご相談下さい。
『在宅薬剤管理指導』行っております。
皆川薬局
秋田県糖尿病療養指導士
薬剤師 皆川鉄治・山脇一輝・山脇真理
八峰町峰浜沢目駅前TEL.76-2052・FAX.76-2199
営業時間 8:00～18:00 / 休業日 日曜日・祝祭日

おらほの館
今月の旬情報
12/12日 23周年祭
もちつき 10時～11時
きなこもち、あんこもちのふりまい
八峰町峰浜沼田「道の駅」となり
よろしく
お正月の準備は館で!!
☎76-4649

安心車検!
沢目自動車
TEL76-2065 FAX76-3280
沢目駅前

石油・電気暖房機
補聴器(消費税免除)
SELA グループ
SELA シロキ
Panasonic エルポート シロキ
八峰町八森字中浜 TEL77-2323・FAX77-2324

鈴木 正 (82) 三ツ森
 神馬 孝子 (87) 小手萩
 成田 鉄美 (71) 八森3
 芹田 ヤス (89) 岩子
 山内 勇吉 (86) 立石
 大高 孝雄 (77) 田中
 白鳥 ミチ (93) 横内
 池端 徳治 (91) 小手萩
 佐藤 フクエ (100) 茂浦
 菊地 富江 (87) 八森1
 薩摩 カチエコ (93) 石川

おくやみ

加賀谷 天磨 (岩館2) 〔祐哉・千草 二男〕
 秋田谷 奏叶 (小人川) 〔秀・智世 三男〕

こんにちは 赤ちゃん



神馬 正秀 (小手萩) 亡父 正夫
 丸山 廣志 (八森1) 亡父 正義
 大高 チサ子 (目名湯) 亡夫 政道
 菊地 清 (八森1) 亡母 富江
 田村 博 (大久保岱) 亡父 良一
 水木 家 (大沢) 亡母 キョエ
 工藤 リツ (水沢) 亡夫 惇夫
 白鳥 金悦 (横内) 亡母 ミチ
 佐藤 實 (茂浦) 亡母 フクエ

八峰町社会福祉協議会へ
 「香典返しにかえて」



入札結果をお知らせします!!

町で行った入札において、予定価格が130万円以上のものについて、お知らせします。

11月15日 入札分

- 町道明神長根線道路改良工事 (1工区)
 契約金額 24,596,000円 (落札率97.98%)
 請負業者 (株)嶋田建設
- 定住促進用空き家改修工事 (蝦夷倉)
 契約金額 4,375,800円 (落札率90.90%)
 請負業者 (株)ユタカ建築
- マツ林・ナラ林等景観向上事業 (松くい・ナラ枯れ被害木伐倒処理)
 契約金額 2,904,000円 (落札率70.13%)
 請負業者 (株)秋田グリーンメンテナンス

11月30日 入札分

- 林道改良事業 林道熊沢線改良工事
 契約金額 6,329,400円 (落札率88.11%)
 請負業者 三商物産(株)

人の動き (11月30日現在)

人口	6,705人 (13人減)
男	3,159人 (7人減)
女	3,546人 (6人減)
異動内訳	
出生	2人
死亡	13人
転入	6人
転出	8人
世帯数	3,030世帯 (6世帯減)

() の数字は前月との比較。この数字は住民基本台帳に基づいています。(外国人を含む)



富士フィルムの年賀状2022

FUJIFILM Value from Innovation

Minolta Print Station

個人写真 集合写真 76-2960

藤田写真館

しらかみ整骨院

〒018-2621 秋田県山本郡八峰町八森字茶の沢141-7
 TEL・FAX 0185-74-5678

首、肩、腰、膝などの痛み、産後の骨盤矯正、児童の側弯症、他、あなたの気になるその痛み何でもお気軽にご相談下さい。歩けない方、車の無い方、出張承ります。

健康一口メモ

今月のテーマ：脂質異常症

健康一口メモは、町営診療所の石岡隆先生が、皆さんが健康で元気に過ごすために必要な情報を提供するコーナーです。

脂質異常症は喫煙・食生活の乱れ・運動不足・糖尿病・睡眠不足などが原因で血液中の悪玉コレステロール(LDL-C)や中性脂肪(トリグリセリド)が上昇したり、善玉コレステロール(HDL-C)が低下している状態です。生活習慣に起因するものの他に先天的要因による家族性や甲状腺機能低下症やネフローゼ症候群などによる二次性もあります。

脂質異常症では血管壁に徐々にコレステロールが蓄積され動脈硬化が進行することで脳梗塞や心筋梗塞が起こりやすくなります。また大量飲酒者では高トリグリセリド血症をきたしやすく膵炎を発症しやすくなります。

治療の原則は食事療法や運動療法によって体脂肪率を減少させることですが、脂質低下薬も使われます。ただし、脂質低下薬は原因を解決するものではないので、中止すれば以前の値に戻ることが多いとされています。

※健康一口メモは今月号で最終回になります。健康に関する情報は、随時健康はっぼう21ひろばでお知らせします。

町営診療所 石岡 隆 先生

CSレター

コミュニティ・スクールからこんにちは

コミュニティ・スクールディレクターの工藤です。12月3日現在ハタハタは来ていません。広報が発行された頃、ハタハタで賑わっていると良いのですが…

「中学生は本当に町のことを知っているのかな?」。コミュニティ・スクールの会議での発言です。たしかに、小・中学校のふるさと学習は、特定の場所・特定の施設等での学習や体験等に限定されてしまいます。集落を廻り、街並みを見て、歴史や文化を知るような『ふるさと探訪』等はないですよね。大人になっても各集落を廻る機会はなかなかないですよ。

そこで、「ふるさとを愛するするためには、まずふるさとを知ること」と、立ち上がったのが町生涯学習奨励員協議会(山本百合子会長)のみなさん。中学校で予定していた『秋のジオトレッキング(八森編)』にあわせて、ふるさとを紹介するガイド役を買って出ました。生涯学習奨励員のみなさんが生徒とバス

に同乗し、車内で集落、名所、歴史、文化、言い伝え等を紹介するというものです。10月上旬、学年ごとに3回に分けて行われたツアーは、走る車内でのふるさとガイド、停車箇所は小人川の銀山跡とお殿水のみ、所要時間は2時間30分と、まさに弾丸バスツアーでした。

同乗した某職員によると、生徒たちは興味深々で、ガイドの説明のたびに「へー」の声上がり、友だちの家を見つけては大にぎわいになったとか。観て、聞いて、楽しいツアーになったようでした。

「生徒のみなさん、『ふるさと愛』が深まったかな?」。来年は峰浜編のツアーを企画しています。

ガイド役の生涯学習奨励員のみなさん

弾丸バスツアー

休憩箇所〈お殿水〉

2022 新年の口福にハタハタ館の自慢の味を 今年もよろしくお願いたします。

八峰町プレミアム商品券使用可能

●配達の場合は、別途1,000円いただきます。
●ご注文は12月21日(火)までにお申込みください。
●お持ち帰り、お届け日時は12月31日の正午から午後4時までとさせていただきます。

ご予約承ります! お申し込みは TEL・FAX・メールで

◆おせち 迎春三段重 20,000円(税込)
◆お刺身盛り合わせ 6,000円(税込) ◆特製オードブル 6,000円(税込)

八森いさりび温泉のハタハタ館
ハタハタの里観光事業株式会社

営業時間/朝9時~夜9時 電話 0185-77-2770 http://www.hatahatakan.jp/ E-mail hata2kan@shirakami.jp

休館日 12月21日(火) 風呂の日 12月26日(日) 八峰の日 1月8日(土)

お一人様 250円

詳しくはお電話でお問い合わせください。

ル・ラルリット大湯 ホテル サル・ラル大湯

おせち 和洋中特製 数量限定 **完売御礼**

新しい年の幸を祝い、幸運を願うホテルサル・ラル大湯のおせち。和洋中の豪華三段重が新年に彩りをあなただけにくれます。

和の重 洋の重

和洋中特製 2-3人前 **おせち三段重 13,000円(税込)**
お引き取りは500円引き12,500円となります。

お申込締切日/12月25日(日) 配達日12月30日(木) 31日(金)
お引き取り日/配達日12月30日(木) 31日(金)
お引き取り場所/お引き取り専用カウンター(9:00~18:00)
配達地域/秋田県内全県(東北地方以外のお客さまは不可)
お配達時間は平日のみの配達です。お休みの日により変動する場合がございます。
12/31は大変お忙しいです。お急ぎの方は前日の配達をお勧めいたします。
12/31は当日配達をご希望の場合は前日の配達をお勧めいたします。
お支払いは現金に限らせて頂きます。●器と内容が変わる場合がございます。

TEL.0185-45-3300 FAX.0185-45-3320

冷えには若甦! 冷え症 湯ざめ 頭痛 不眠

風邪 風邪にかかりやすい。抵抗力の低下が気になる。
体力の衰え ちよっと買い物に出かけるだけで、疲れてしまう。外出するのが、ついついおっくうになる。
食欲不振 胃が重くて食が進まない…。食べられないから元気が出ない。
疲労 疲れがなかなか取れず、朝、起きられない。

全て若甦に おまかせください!

LINUS PHARMACY **ライナス薬局**
月~土/朝8:00~夜7:00 休日/日・祝日
八峰町八森字古屋敷13-6
TEL.70-4160

家族葬 ホール葬

あたたかく見送るお葬式

ご相談お問い合わせは…

八峰愁傷館

〒018-2676 秋田県山本郡八峰町八森字磯村120-2(あきた白神温泉ホテル敷地内)
TEL.0185-88-8833(代) ホテル 0185-77-2233

葬儀用レンタルアートフラワー

「胡蝶蘭」

たぐさんの蝶が舞うように見える姿から花言葉は「幸福がまわっている」といわれている胡蝶蘭。白の胡蝶蘭は「清純」の意味を持ち、故人に対し「旅立った後も幸せがまわっているように」と心からお祈りする気持ちを届けることができます。

高品質な造花仕上げなので水やり等のお手入れ不要。設置・回収は当方にて実施いたします。

贈待夢オリジナル商品券付

【1月】幅約800mm 高さ約600mm 高さ約1000mm **22,000円(税込)**

贈待夢商品券 10,000円分付 フラワーレンタル料金 10,000円 ※27,500円(税込)33,000円(税込)の商品もごさいます。

お問合せ先 **贈待夢 TEL.0185-55-3277** すいたいむ 〒016-0875 秋田県能代市南陽橋31-20 営業時間 AM9:00~PM6:00

11,000円(税込) 贈待夢商品券 5,000円分付 フラワーレンタル料金 6,000円

16,500円(税込) 贈待夢商品券 7,000円分付 フラワーレンタル料金 9,500円