

広報 はっほう

2021 8月号 ● No.185 ●

目次 Contents



- 2 八峰町総合振興計画後期基本計画目標
- 4 まち・ひと・しごと創生総合戦略の進捗状況
- 6 福祉保健課からのお知らせ
- 7 コロナ対策室からのお知らせ、
救急医療週間
- 9 職員採用試験のお知らせ
- 10 八峰白神ジオパーク
- 12 地域おこし協力隊の部屋、入札結果
- 13 ふるさとのわだい
- 14 生涯学習だより
- 16 健康はっぼう21ひろば
- 17 お知らせ版
- 20 健康一口メモ、CSレター
- 21 戸籍の窓、テレビが寄贈されました



(3) 子育て支援の充実

◆基本方針

就学前の保育・教育を一体と捉えた認定こども園の充実を図るほか、幼小中連携を進め、進学時のギャップの解消に努める。また、子育て世代に対する経済的な支援を行うとともに、子育て世代包括支援センターを設置し、子育ての情報提供、相談、指導などを行う。

◆施策の成果目標

指標名	R 元年実績	R7年目標
子育て世帯包括支援センター	—	1カ所
認定子ども園	1園	2園



(4) 保健対策の充実

◆基本方針

乳児期から高齢期までの各ライフステージにおいて、すべての人々が健康でいきいきと暮らせるように、町民一人ひとりが生活の質を高めることができ、みんなで取り組める健康づくりを目指す。

◆施策の成果目標

指標名	R 元年実績	R7年目標
がん検診受診率	36.0%	60.0%

(5) 社会保障の健全運営

◆基本方針

地域福祉の充実に係る施策の展開、保健対策の充実に係る施策の展開と相まって、認知症の予防、介護予防、健康診査受診率向上による病気の予防に努め、医療費の抑制を図る。また、医療費の適正化に努めるとともに、医療保険制度の周知をする。

◆施策の成果目標

指標名		R 元年実績	R7年目標
国民健康保険事業	一人当たり医療費(年間)	422千円	395千円
	特定健診受診率	45.9%	60.0%
後期高齢者医療事業	一人当たり医療費(年間)	583千円	577千円
	健診受診率	22.1%	30.0%

(6) 地域医療の確保

◆基本方針

医療需要の多様化、高度化に対応し、町民が身近で安心して医療を受けられるよう第一次医療圏としての医療体制の充実を促進する。また、より高度な医療需要に対応するため、第二次医療圏である能代市山本郡の医療体制と連携していく。

★町のホームページで「第2次八峰町総合振興計画 後期基本計画」を掲載しておりますので、右記 URL より閲覧することができます。 <http://www.town.happou.akita.jp/docs/2021033100015/>

第2次八峰町総合振興計画 後期基本計画目標

PART4

～安心して健やかに暮らせるやすらぎのまちづくり～



第2次八峰町総合振興計画は、平成28年度から令和7年度までの10年間の計画期間としており、このたび令和3年度からの後期基本計画を策定しました。

計画には、6つの基本目標が設定されており、これらを実現することで町の将来像「白神の自然と人とで創るやすらぎのまち」を目指します。ここでは前期基本計画の実績と比較しながら、後期基本計画の目標について、紹介していきます。今回は、「安心して健やかに暮らせるやすらぎのまちづくり」です。

6つの基本目標

- ①豊かな自然と共生するまちづくり
- ②快適で安全な暮らしを支えるまちづくり
- ③未来につながる活力ある産業づくり
- ④**安心して健やかに暮らせるやすらぎのまちづくり**
- ⑤彩り豊かな文化とふるさとをささえる人づくり
- ⑥町民とつくるパートナーシップのまちづくり

基本目標	施策
安心して健やかに暮らせるやすらぎのまちづくり	(1) 地域福祉の充実 (2) 出会い創出および結婚支援の充実 (3) 子育て支援の充実 (4) 保健対策の充実 (5) 社会保障の健全運営 (6) 地域医療の確保

(1) 地域福祉の充実

◆基本方針

町民一人ひとりが、生涯にわたって心身ともに健康で、年齢・性別・障がいの有無などにかかわらず個人として尊重され、誰もが自分らしく誇りをもって地域で生活できるよう地域住民同士や事業者、ボランティア団体、行政等が支え合う地域共生社会の実現に向けて取り組む。

◆施策の成果目標

指標名	R 元年実績	R7年目標
介護予防の推進	21.1%	23.4%
障がい者の地域生活へ移行	1人	2人
障がい者の一般就労への移行	1人	1人

(2) 出会い創出および結婚支援の充実

◆基本方針

あきた結婚支援センターや県結婚サポーターと連携し、男女の出会いの場づくりを積極的に進める。また、企業や近隣市町などと連携・協力を図りながら、職場や地域の枠を超えた出会いの場を創出するとともに、出会いから結婚までの各段階に応じたきめ細かな支援体制を整備する。



婚活イベントの様子▶

◆施策の成果目標

指標名	R 元年実績	R7年目標
出生数	26人	30人

～安全・安心な地域社会づくりのために～

第2回 「社会を明るくする運動」と保護司のなり手不足について

社会を明るくする運動

保護司の啓発活動の主軸となるのが「社会を明るくする運動」です。毎年7月1日から1ヶ月間展開される活動は、毎年多数のご参加を得ながら広がり、本年第71回を迎えました。

昭和26年から始まったこの運動は、すべての国民が、犯罪や非行の防止と犯罪や非行をした人たちの更正について理解を深め、それぞれの立場において力を合わせ、安全・安心な地域社会を築くための全国的な活動です。

保護司をはじめ地域の皆様が中心となり、国、地方公共団体、民間が手を携え、更生保護のネットワークを広げるべく取り組んでいます。



保護司のなり手不足について

保護司の活動についてご紹介してきましたが、昨今、保護司のなり手不足が深刻化しています。保護司法による定数は全国 52,500 人と定められていますが、実人員は令和2年に 47,000 人を下回りました。令和2年2月に「保護司の適任者確保のための緊急行動宣言」が発出され、総力をあげて保護司の適任者確保の取組を推進することとされています。

保護司の任期は2年間で、最初の委嘱の際に66歳未満の方でその他条件を満たした場合、保護司になることができます。また、76歳までは再任することが可能です。

全国的な保護司不足のなか、安全・安心な地域社会づくりへ貢献する保護司の活動について、地域をあげてのご理解とご協力をお願いいたします。

■問合せ先 総務課町民サービス係 76-4614

あなたは愛しいペットが亡くなられたときどうしてですか？

ペットが亡くなったら衛生面の確保されない土葬は法律違反となりますので、廃棄物として適正に処理していただくか、当園で火葬をすることができます。



火葬のご用命は
飼い主様の心に寄り添う
PETrestメモリアルパークまで

家族の一員として大切にご供養しませんか？

料金など詳しくはお問い合わせください。

PET rest メモリアルパーク 霊園部

動物取扱責任者 中村 厚志
能代市中沢字瓶根2-5
TEL0185-58-5000
ホームページ http://www.pet-rest.com/

保管(ホテル) 動-19-10 H30年4月更新 有効期限R5年4月16日
販売 動-19-19 H30年4月更新 有効期限R5年4月16日
貸し出し 動-19-11 H30年4月更新 有効期限R5年4月16日
展示 動-19-12 H30年4月更新 有効期限R5年4月16日
その他譲受飼養許可(老犬ホーム) 動-19-13 H30年4月更新 有効期限R5年4月16日

まち・ひと・しごと創生総合戦略の進捗状況をお知らせします

町ではまち・ひと・しごと創生法にもとづき、本町の人口減少問題に対応するため令和元年度に『八峰町まち・ひと・しごと創生総合戦略(令和2年度から令和6年度までの5年計画)』を策定しました。

総合戦略には4つの目標を掲げており、この目標を達成するために行う施策ごとに重要業績評価指標(KPI)を定め、毎年度、進捗度を把握するとともに、実施状況の検証や必要に応じて見直しを行うこととしています。

7月15日(木)に総合戦略検証委員会を開催し、令和2年度の進捗状況をまとめましたので、お知らせします。

※KPI…推進期間で住民にもたらされる便益(アウトカム)に関する数値目標

基本目標	施策	重要業績評価指標(KPI)	目標数値(令和6年度)	策定時(平成30年度)	実績令和2年度	進捗状況
1.仕事づくりのための産業振興	・菌床しいたけ産業推進体制強化事業 ・雇用創出起業創業支援事業 ・担い手人材確保育成事業等	1次産業への新規就業者数	13人	13人	15人	A
		新規起業数	2人	2人	2人	A
2.定住・移住対策	・定住促進空き家改修事業 ・住まいづくり応援事業 ・地域活性化住宅整備事業等	社会減の抑制	▲0.30% (3カ年平均 R4~R6)	▲0.57% (3カ年平均 H28~H30)	▲0.69% (3カ年平均 H30~R2)	E
3.少子化対策	・出会いの場創出事業 ・子育て世帯負担軽減事業 ・ふるさと教育推進事業等	年少人口割合	5.8%	8.1% (平成27年度)	6.3%	A
		出会いイベント数	4回	1回	0回	E
4.人口減少社会への対応	・まちづくり活動支援事業 ・交通空白地交通弱者対策事業 ・心と体の健康づくり事業	住民が実施するイベント数	7回	4回	1回	E
		公共交通の再編	1回	0回	0回	E

評価指標の進捗状況をAからEで評価

A…100%以上 B…75%程度 C…50%程度 D…25%程度 E…0%



=検証委員会の様子=
住民・産業・教育・行政等関係者12名に検証委員の委嘱状を交付しました。目標数値についての確認や各施策についてご意見等をいただきました。※意見の要旨はホームページに掲載しています。

■問合せ先 企画財政課 広報企画係
☎76-4603

町では、長引く新型コロナの影響を受けている子育て世帯を支援しています。



☆申請締め切りは8月末です。申請はお早めをお願いします。

1 子育て世帯応援臨時給付金（6月25日以降対象世帯へ郵送済）

- ◎対象者 0歳から高校3年生相当の子どもがいる家庭
- ◎給付金 中学校3年生まで1万円、高校生2万円※いずれも一人につき

2 大学生等応援臨時給付金（6月25日全戸配布済）

- ◎対象者 大学生等がいる家庭※学生証等の写しが必要です。
- ◎給付金 一人につき5万円

◆申請方法◆

- ・郵送（持参可）で役場まで。申請様式は町ホームページからもダウンロードできます。
- ・お振込先は「保護者」となります。

八峰町 子育て世帯 給付金

■問合せ先 八峰町新型コロナウイルス総合対策室（八峰町役場庁舎2階） ☎74-7474

救急医療週間について

9月9日は「救急の日」です。また、この日を含む9月5日（日）から11日（土）は「救急医療週間」です。皆様から救急医療および救急業務について正しい理解と認識を深めていただくとともに、救急医療関係者の意識高揚を図るために設けられました。

この機会に、家族や大切な人の命を守るため、救命講習を受講してみませんか。消防署では救命講習の申し込みを随時受け付けています。

※新型コロナウイルス感染症防止のため、三密（密閉、密接、密集）の回避等をお願いしております。なお、感染症の発生状況により開催できない場合があります。（受講する時の注意事項は広域ホームページ参照）

救命入門コース	45～90分	AED・胸骨圧迫が出来るようになる
普通救命講習Ⅰ	180分	AED・心肺蘇生法・ケガの応急手当
普通救命講習Ⅲ	180分	小児・乳児の対応

能代山本広域 救命講習

■問合せ・申込先 八峰消防署 救急担当 ☎76-3119
※お問合せ・お申込みの詳細はインターネットでも検索できます。

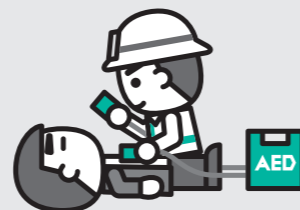

福祉保健課からのお知らせ

福祉医療費受給者証交付（更新）について

現在お持ちの福祉医療費受給者証の有効期限が「令和3年7月31日」の方は、8月以降は使用できなくなっております。

更新の対象者には、7月末に新しい受給者証を郵送しています。また、所得制限により非該当となる方には、非該当通知を郵送しています。

ただし、町で令和2年中の所得が把握できない方（1月1日以降の転入者等）は、前住所地の所得課税証明書が必要となります。該当する方には別途通知を郵送いたします。

■福祉医療制度とは

福祉医療制度は、心身の健康保持と生活の安定を図るための医療費助成制度です。受給者証を医療機関の窓口で提示すると、医療費の自己負担分が無料となります。

■福祉医療費を受給するには

受給要件に当てはまる方は役場窓口へ申請してください。

- 必要なもの…健康保険証、ハンコ、身体障害者・療育手帳（お持ちの方のみ）

■住所等が変わったら

住所・氏名・健康保険等に変更があった場合は届け出てください。

- 必要なもの…ハンコ、健康保険証（健康保険変更の場合）

■病院で医療費を請求された場合

- ・予防接種や診断書作成など、保険適用外の料金について福祉医療（マル福）はご使用できません。
- ・県外の医療機関は、いったん病院へ医療費をお支払いになり、後日役場窓口で払い戻しの手続きをしてください。

- 必要なもの…健康保険証、ハンコ、領収書、振込口座通帳

■問合せ先 福祉保健課 保険年金福祉係 ☎76-4608



児童扶養手当・特別児童扶養手当を受給されている方へ ～8月中の現況届をお忘れなく～

手当を受給している方は、毎年8月の現況届が義務づけられています。（支給停止となっている方も必要です。）

未提出の場合、手当の支給停止・受給資格の消滅となりますので、お忘れのないようお願いします。また、婚姻や年金受給等により受給資格を喪失した場合は、速やかに届け出てください。

【児童扶養手当】

ひとり親家庭、もしくは父母のいない児童の養育者に支給される手当

【特別児童扶養手当】

身体または精神に障がいのある児童を養育している方に支給される手当



■問合せ・提出先 福祉保健課 子育て支援係 ☎76-4608

要予約

【忌明け・回忌法要】

ご家族や少人数での法要は

鮎待夢の会席すし折詰め

7,000円から配達します オードブル・お刺し身も承ります

八峰町若者世代生活応援プレミアム50商品券 取扱店



お寿司の宅配と
お持ち帰り
すしたいむ

鮎待夢
SUSHI.TIME
能代店
能代市南陽崎31-20
TEL.0185-
55-3277

令和4年4月1日採用予定の、 職員採用試験のお知らせです。



試験日	令和3年9月19日
区分	大学卒・高校卒・社会人
告示日	7月28日
受験資格	大学卒 ①平成4年4月2日から平成12年4月1日までに生まれた方 ②平成12年4月2日以降に生まれた方で大学を卒業、卒業見込の方
	高校卒 平成8年4月2日から平成16年4月1日までに生まれた方 ※大卒受験不可
	社会人 昭和57年4月2日から平成8年4月1日までに生まれた方で通算5年以上の就業経験者 ※大卒受験可。JICAでの活動も加算可
受付期間	8月4日～8月25日
試験会場	第1次試験：秋田県市町村会館 第2次試験：八峰町役場
第1次試験合格者発表	10月上旬
第2次試験	第1次試験合格者に別途通知
採用予定	全体で3人程度

※詳しくは、7月28日に公表の試験案内をご覧ください。町のホームページにも掲載されています。

※申込用紙は告示日から発送可能です。八峰町役場に請求してください。郵便で請求する場合は封筒の表に、「職員採用試験申込用紙請求(大学卒・高校卒・社会人 ※希望する区分を記入)」と朱書きし、宛先を明記し140円切手を貼った返信用封筒(A4)を必ず同封して簡易書留で郵送ください(普通郵便の事故には対応できません)。

● 問合せ・申込先 総務課行政係 ☎76-4601 Eメール somu@town.happou.akita.jp

ふるさと納税で八峰町を応援 ～8月はふるさと納税普及啓発月間です～

ふるさと納税は、自分が生まれ育った「ふるさと」や、応援したい「ふるさと」への想いを寄附という形にする仕組みとして、平成20年にはじまりました。

八峰町が参加する「ふるさと納税の健全な発展を目指す自治体連合」(以下「自治体連合」)では、ふるさと納税制度の理念・趣旨の啓発や活用事例の研究・顕彰などの活動を行っています。

自治体連合では、ふるさとに帰省する人が多い8月を「ふるさと納税普及啓発月間」とし、啓発活動を実施しています。

町外にいらっしゃるご家族やご友人に対し、ふるさと納税の利用拡大に向けた周知等の呼びかけをお願いするとともに、「ふるさと 八峰町」への応援をよろしくお願ひします。



能代山本広域市町村圏組合 消防職員採用試験のお知らせ

令和3年度消防職員採用試験を次のとおり行います。

【試験区分】

上級・初級

【採用予定人員】

上級・初級合わせて2人程度

【受験資格等の主なるもの】

上級…平成3年4月2日から平成12年4月1日までに生まれた方で、大学を卒業または、令和4年3月31日までに卒業見込みの方

初級…平成3年4月2日から平成16年4月1日までに生まれた方で、高校または、短期大学を卒業または、令和4年3月31日までに卒業見込みの方

身体…身長は、男性にあつてはおおむね160cm以上、女性にあつてはおおむね155cm以上、体重は、男性にあつてはおおむね50kg以上、女性にあつてはおおむね45kg以上、胸囲は、おおむね身長の2分の1以上。視力(矯正視力含む)は、両眼で0.7以上、かつ、一眼でそれぞれ0.3以上であること。聴力は、2mの距離において低語を聴取できること等
採用後に、管轄区域内(能代市山本郡内)に居住できる方

※今年度から採用年齢上限を上級、初級ともに24歳から30歳に変更しました。

【試験期日および場所】

令和3年10月17日(日) 能代山本広域交流センター(能代市字海詠坂3番地2)

【受付期間等】

令和3年8月16日(月)から9月10日(金)まで(土、日曜日および祭日は除く)
午前9時00分から午後5時00分まで

【必要書類等】

○受験案内と受験申込書は能代山本広域市町村圏組合消防本部総務課に請求するか、能代山本広域市町村圏組合のホームページでダウンロードしてください。

○写真は6か月以内に撮影したタテ4cm、ヨコ3cm程度の上半身脱帽の本人の写真を2枚
1枚は申込書に貼り、これと同一のもの1枚(受験票用)を提出してください。

※詳細については、能代山本広域市町村圏組合消防本部総務課まで

郵便による申込書請求の場合は、宛先、郵便番号を明記して120円切手を貼った返信用封筒(A4判用)を必ず同封してください。

■ 問合せ先 能代山本広域市町村圏組合消防本部 ☎52-0403
〒016-0851 能代市緑町2番22号

なんぎごと 暮らしの難儀事お手伝いします

★相談は無料ですよ。
官公庁への提出書類、契約書の作成、車庫証明、車ナンバーの変更、農地関係、相続手続き、遺言書の作成などなど
今月のご提案
「相続は年数が経つと難しくなります。お早めに」

工藤金悦行政書士事務所(浜田) 携090-3365-8232
HP http://www.17.plala.or.jp/kudogyo/ ☎77-2670

そろそろ、 ストーブ分解掃除 しませんか?

特典 7月末までお申し込みの方は、整備料金が、
5%割引!
来シーズンまで
無料保管!
いたします

ENEOS 武内商店 株式会社
秋田県山本郡八峰町峰浜高野々字高野々144-6 TEL76-2019

私たちがジオパークを案内します!

**八峰白神ジオパークガイドの会
が誕生しました!**



毎週土曜・日曜・祝日に
八峰白神ジオパークガイドが
ぶなっこランドに常駐し、
森林科学館館内の
展示コーナーや
秋田県立自然公園「三十釜」
を無料でご案内します!
コロナ禍でも元気に
活動中なので
ぜひ訪れてみてください!

期間 5月～11月の毎週土曜・日曜・祝日
場所 ぶなっこランド 森林科学館
時間 午前10時～午後4時

■問合せ先 八峰白神ジオパーク推進協議会事務局（八峰町産業振興課内）
☎0185-76-4605 FAX 0185-76-2203

八峰白神ジオパーク

連載 126回



事務局

八峰町産業振興課 ジオパーク推進係
☎ 0185 (76) 4605 FAX 0185 (76) 2203
HP <http://www.shirakami.or.jp/~happo-sh-geo/>



白神山地の恵みに生きる

ジオパークには欠かせない大地で暮らす人々
地域の人の話を聞いて、大地と人のつながり
を考えます



【ギバサ(アカモク)で地元漁業に活気を!】



話をしてくれた人

小林 優大 (こばやし ゆうだい) さん

昭和61年8月生まれ。職業は、有限会社小林水産代表取締役及び漁業。ギバサの藻場回復試験にも積極的に携わっている。趣味は、スキューバダイビング。

●家業の3代目

うちの会社は、ギバサやハタハタ寿司の水産加工業で、自分で3代目になります。

その前は建設会社に11年間勤務していました。働いていた建設会社は、居心地も良かったですし、自分の立場もコミュニティも築いていたので、正直もったいない気持ちもありました。そのため、最初の1年間くらい葛藤はありました。

でも今は、この仕事にやりがいを感じていますよ。

●ギバサのオススメの食べ方

一般的に下処理をしたギバサに醤油をかけて食べるのが主流ですが、お蕎麦のダシにポンとはなしたり、キムチと混ぜて食べるとマイルドになります。お味噌汁にしても美味しいですよ。

●ギバサ増殖にかける思い

ギバサは一年草で、胞子を飛ばして種から出てきます。多年草の海藻は根で増えていくので、母体が死んでも来年また生えてきます。日本庭園でいえば多年草は岩を覆っている苔のようなものです。今は、護岸や波消しブロックの性能が良くて昔のような大きな時化も起きないですし、人の手を加えてあげないと多年草が剥がれないため、一年草のギバサは芽が出せないのです。

海の中には過去に業者さんが投入したワカメや牡蠣などが付着するというブロックがたくさん鎮座していて、耐久年数は短いもので6年、普通は12～13年とありますが、実際ブロックとしての強度は30年以上もあるので、そのブロックを岩盤清掃することでもう1回機能を復活させることができます。第二の人生ですね。ギバサはきれいな表面でライバルの海藻がない所に好んで付きます。

岩盤清掃することでとった海藻は海に散らかすのではなく、町から補助をいただいて購入した泥砂ポンプで吸い上げました。今回の藻場増殖試験では、袋で10数個出ました。それを一部は県水産振興センターの方に研究資料として、残りはバイオ肥料として処理してくれる会社に提供しました。元々罪のない海藻ですから。私の会社でもギバサの食べられないツルとかの部分は全部バイオ肥料になっているのです。

当時、コロナ禍による魚価などの下落で漁師さん達が全然元気ありませんでした。魚を捕ってもお金にならないのなら、こういう事業で船を出して収入を得る。魚を捕るだけでない、新しい漁業の生活スタイルで頑張って行かないか?ということで協力をいただき、今年の作業を終えたところです。



岩盤清掃の様子

暮らしの豆知識 クーリング・オフができる取引 ③ (最終回)

●連鎖販売取引 (マルチ商法)

「人を紹介すれば報酬が得られる」等と誘って、商品やサービスを契約させる取引です。人を紹介することで次々に販売組織を広げていきます。友人や知人などから「いい話がある」と誘われるケースが多くみられます。

●業務提供誘引販売取引 (内職商法)

インターネット広告などから「簡単な仕事で高収入が得られる」などと誘い、仕事に必要な商品を買わせたり、講座を受けさせたりして何らかの金銭的負担をさせる取引です。

これらの取引は、**契約書を受け取った日から20日以内であればクーリング・オフができます。**

この二つの取引の特徴は「簡単に儲かりますよ」と誘うこと。ですが、「簡単にお金儲け」ということは通常あり得ません。「すぐに元が取れる」などと誘われても、**安易に飛びついてはいけません。**

「クーリング・オフができる取引」は今回で最後となりますが、これまでご紹介したものの以外でも、クーリング・オフができる場合があります。トラブルにあった場合は早めに相談して下さいね。

●八峰町消費生活相談窓口 (産業振興課) TEL: 0185-76-4605

E-mail: sangyo@town.happou.akita.jp

●秋田県生活センター北部消費生活相談室 TEL: 0186-45-1040

断る勇気が大事!



はほはほ

地域おこし協力隊の部屋 第50回

はじめまして！地域おこし協力隊「定住・移住コンシェルジュ」の吉田真己（よしただまみ）です。

八峰町に来て約1カ月が経ち、暑さと虫達に負けそうになりながらも夕日や星空に癒されて、少しずつですがこちらの生活にも慣れてきました。

1年5カ月ぶりに復活したこのコーナーでは、「ハッピーハ峰」略して「はほはほ」をモチーフにした活動についてご紹介していきます。

このことでは、私がこれからやっていきたいことについて語らせていただこうと思います。

まず、地域おこし協力隊の主な活動を一言で説明しますと、「八峰町への定住・移住促進に繋がる取り組みを行うこと」です。これを踏まえて私は、「この町に住みたいと思ってもううために、まずは町に興味を持ってもらおう。そのためには町の良いところを皆に知ってもらおうことから始めよう。」と考えました。八峰町には素敵な魅力がたくさんあるのに町の知名度が高くないのはとても残念です。町に住んでいる方がその魅力に

気付かないのも寂しいです。ですので、私がSNSを使って八峰町について町内外に情報発信していくことにしました！

私はこれまで、青森、北海道、韓国、福岡を転々としてきました。様々な地域で暮らした経験を活かし、八峰町の魅力をどんどん発見して、皆さんと共有していきたいと思っています。

また、八峰町のモノ、場所、人、仕事、制度など、様々な視点から見た八峰町について発信していきたいと考えておりますが、今後活動していく中で、私ひとりでは難しい課題も出てくるかと思えます。その際はどうか皆様お力添えの程よろしくお願い致します。



かたちから入るタイプです☆



☆SNS更新中

入札結果をお知らせします!!

町で行った入札において、予定価格が130万円以上のものについて、お知らせします。

- 7月6日 入札分**
 - 中浜地区中心部避難路整備測量設計業務委託
 - 契約金額 5,390,000円 (落札率67.04%)
 - 請負業者 新日本設計(株)
 - 野田沢川ほか護岸補修測量設計業務委託
 - 契約金額 4,950,000円 (落札率91.46%)
 - 請負業者 高崎測量(株)
 - 令和3年度区画線設置工事
 - 契約金額 4,620,000円 (落札率92.92%)
 - 請負業者 秋田ライン興業(株)
 - 岩館地区法面地質調査業務委託
 - 契約金額 2,695,000円 (落札率81.88%)
 - 請負業者 (株)鹿渡工業
 - パーベキューハウス解体工事
 - 契約金額 3,663,000円 (落札率91.57%)
 - 請負業者 ナカ通信(株)
- 7月12日 入札分**
 - いさりび新源泉予備ポンプ
 - 契約金額 2,189,000円 (落札率100.00%)
 - 請負業者 (株)東北ポンプシステム販売 秋田営業所
 - 新型コロナウイルス感染症拡大防止事業(空気清浄機)
 - 契約金額 2,849,440円 (落札率70.10%)
 - 請負業者 幸和機械(株) 峰浜営業所
 - 豊かな里山林整備事業緩衝帯等整備業務委託
 - 契約金額 2,684,000円 (落札率94.97%)
 - 請負業者 白神森林組合 八峰支所
- 7月26日 入札分**
 - 八峰町立学校給食共同調理場高圧受電設備囲い工事
 - 契約金額 1,221,000円 (落札率92.73%)
 - 請負業者 金寛工務店
- 7月27日 入札分**
 - 内荒巻橋・観海橋橋梁補修設計業務委託
 - 契約金額 9,350,000円 (落札率89.85%)
 - 請負業者 創和技術(株)
 - 町道滝の間繋線法面補修設計業務委託
 - 契約金額 3,630,000円 (落札率87.30%)
 - 請負業者 (株)東亜測量設計
 - 観小歩道橋および岩小歩道橋橋梁補修・耐震補強設計業務委託
 - 契約金額 21,450,000円 (落札率86.14%)
 - 請負業者 東日設計コンサルタント(株)
 - 令和3年度大沢大野線舗装工事
 - 契約金額 7,370,000円 (落札率98.96%)
 - 請負業者 (株)嶋田建設



いよいよ夏本番 滝の間海岸・岩館海岸が海開き

7月9日、岩館海岸のYOU遊海館で海開き安全祈願祭が行われました。当日は、天候にも恵まれ、これからの海水浴シーズンに向けて安全祈願の神事が行われました。

新型コロナウイルスの影響で、県内でも海開きを中止した海水浴場もありますが、昨年に引き続き感染防止対策を講じたうえで、開催することにしました。

町長からは、海開きにあたって、「コロナの影響で他地域の海開きが中止になる中、感染対策をしっかりやることで開催できた。八峰町の大自然の魅力で多くの人が楽しんでほしい。」と挨拶がありました。



海水浴シーズンの安全を祈願しました

道の駅「はちもり」「みねはま」へ 発動発電機が贈呈されました



災害時等に活用させていただきます

7月30日、一般社団法人日本道路建設業協会から、道の駅「はちもり」および道の駅「みねはま」へ1台ずつ発動発電機が贈呈されました。

一般社団法人日本道路建設業協会では、国土交通省および一般社団法人全国道の駅連絡会と連携し、道の駅の災害時の防災機能強化として、全国の地方自治体の地域防災計画に位置付けられている道の駅の発電機保有率100%を目指し、未保有の道の駅に対して、今後3年間で約200駅に発動発電機を寄贈することとしています。これにより、停電等の災害時のみならずイベント等にも電源として活用させていただきます。

あいおいニッセイ同和損害保険株式会社 ふるさと納税感謝状贈呈式

7月30日、あいおいニッセイ同和損害保険株式会社より当町第1号となる企業版ふるさと納税の寄附を受け、町長より鶴丸秋田支店長へ感謝状を贈呈させていただきました。

八峰町では昨年度から産業振興や定住・移住対策、少子化対策など町の重点事業に活用するために企業版ふるさと納税を受け付けています。

あいおいニッセイ同和損害保険株式会社には八峰町まち・ひと・しごと創生推進計画に掲げる交通空白地・交通弱者対策事業にご賛同いただき、寄附を受けました。本事業を通じて町内巡回バスの運行に力を入れ、交通弱者や交通空白地の改善に活用させていただきます。

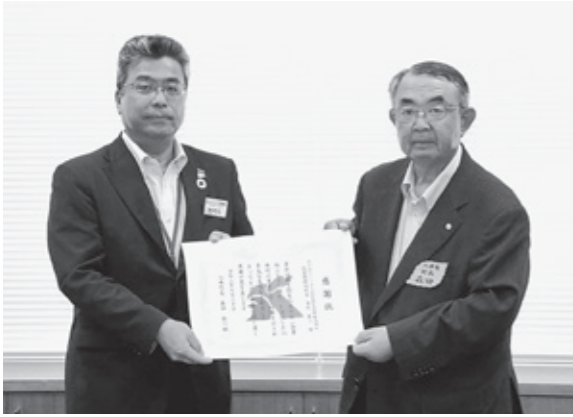

寄附金は有効活用させていただきます

樺台自治会 ハザードマップ学習会を開催



災害時の避難等について勉強しました

7月30日、樺台自治会にて新ハザードマップの出前講座が開催され住民13名が参加しました。樺台自治会会長の佐藤勇一さんから、「自治会全体で災害時の避難等について勉強しておかないといけない」と自治会で意見が出たため今回開催に至りました。」と挨拶がありました。

出前講座では防災士の武田幸一さんにも出席いただき、防災まちづくり室より4月10日に全戸配布されたハザードマップの説明がされました。ハザードマップの見方や避難場所の確認、補助金の紹介などがされ、住民は真剣に聞き、活発な質疑応答がされました。

としよしつだより

【開室時間】 午前8時30分～午後9時00分
 (休み：年末年始、蔵書点検期間)
 ■ファガス図書館 八峰町八森字中浜 196-1 ☎0185-77-3700
 ■峰栄館図書室 八峰町峰浜田中野野田沢 20-1 ☎0185-76-2323

☆今月のおすすめ展示♪

ファガス図書室 (八森地区)

～暑い夏に～

「こわい話」の本はいかがですか？
 日本全国で怪談を語る人気怪談師の中村まさみさん。著者が体験した話、直接当事者から聞いた本当にあった怖い話の数々。『怪談5分間の恐怖シリーズ』1話5分以内で読み切れる実話怪談全26～34編を収録しています。



峰栄館図書室 (峰浜地区)

お出かけがむずかしい今…
 ～本でむかしにタイムトリップ！～

- 能代山本のむかしが見られる写真集がそろっています。
- 終戦から76年。戦争と当時のくらしがわかりやすい児童書です。



移動図書館車としゃカーン「としよカーン」の運行をお休みします。
 日時 令和3年8月9日(月)～8月13日(金)

●あたらしい本のお知らせ● この他の新刊図書については、各図書室までお問合せください。

ファガス図書室	
金谷信榮氏の寄付金で購入した本の他に、寄贈本もご紹介しています。	
【絵本、児童書】	
【絵本】チマのはじめてのぼうけん	藤嶋 えみこ
【絵本】お月さんのシャーベット	ベク ヒナ
【絵本】すいかのたね	グレッグ・ピソーリ
【絵本】あんなにあんなに	ヨシタケ シンスケ
【児童書】教科書の外で出会う、ほくらの身のまわりの理科	うえたに夫婦
【児童書】自由研究もエコで楽しく！ペットボトル・牛乳パックのかんたん工作	くるくるリサイクル工作研究会
【児童書】正吉とヤギ (福音館創作童話シリーズ)	塩野 米松
【児童書】妖怪攻略大百科	多田 克己
【児童書】鬼大図鑑 ハンディ版	田村 正彦
【児童書】防災ハンドメイド 保存版 100均グッズで作れちゃう!	辻 直美
【一般書】(小説、よみもの、実用書、郷土)	
【小説】スモールワールズ	一穂 ミチ
【小説】おれたちの歌をうたえ	呉 勝浩
【小説】婿どの相逢席	西條 奈加
【小説】琥珀の夏	辻村 深月
【小説】ランチ酒 3 今日もまんぷく	原田 ひ香
【小説】星影さやかに	古内 一絵
【小説】雷神	道尾 秀介
【小説】黒牢城	米澤 穂信
【文庫小説】要訣 百万石の留守居役 17	上田 秀人
【文庫小説】ごんげん長屋つれづれ帖 1巻～2巻	金子 成人
【よみもの】美女の魔界退治	林 真理子
【よみもの】老いの福袋	樋口 恵子
【実用書・自然科学】理系の「なぜ？」がわかる本 5分でわかるイラスト図解!	小谷 太郎
【実用書・医学】女性のコレステロール・中性脂肪を改善する本	植田 勝廣
【実用書・医療】もうだまされない新型コロナの大誤解	西村 秀一
【実用書・手芸】手ぬぐいで作る毎日使える手ぬぐいの布こもの	高橋 恵美子
【実用書・料理】基本調味料で作る5分レンジ自在の食材いさり簡単美味	市瀬 悦子
【実用書・英語】くらべてわかる英単語図鑑	牧野 高吉
【実用書・詩歌】食卓で読む一句、二句。お歳がくると鳴る。17首の物語	夏井いつき・ローゼン千津
【郷土】必勝不敗 能代工業バスケット部の軌跡 1960-2021	ベースボールマガジン社

峰栄館図書室	
金谷信榮氏の寄付金で購入した本や寄贈本もご紹介しています。	
【絵本、児童書】	
【厚紙絵本】おまつりおばけ	せな けいこ
【絵本】おきもちや (第19回えほん大賞)	とき なつき
【絵本】とうもろこしぬぐぞう	はらしま まみ
【絵本】オレ、おおきくなるのいや	マイク・ポルト
【絵本】わんぱくだんのりゅうぐうじょう	末崎 茂樹
【児童書】100人が語る戦争とくらし 1巻～3巻	大石 学
【児童書】世界がぐっと近くなるSDGsとボクラをつなぐ本	池上 彰
【児童書】地図でパッチリわかる世界の国々におもしろ図鑑	まつぶるキッズ
【児童書】はじめてのおさいほうBOOK 手ぬい編	高橋 恵美子
【児童書】ペットボトル・牛乳パックのかんたん工作	くるくるリサイクル工作研究会
【一般書】(小説、よみもの、コミック、実用書)	
【小説】ヒソソ亭 2 湯けむり食事処	秋川 滝美
【小説】にぎやかな落日	朝倉 かすみ
【小説】薔薇のなかの蛇	恩田 陸
【小説】君と歩いた青春 駐在日記・3	小路 幸也
【小説】高瀬庄左衛門御留書	砂原 浩太郎
【小説】琥珀の夏	辻村 深月
【小説】ヒポクラテスの悔恨	中山 七里
【小説】ランチ酒 3 今日もまんぷく	原田 ひ香
【文庫小説】婚活食堂 5	山口 恵以子
【よみもの】家にいるのに家に帰りたい	クオン・ラビン
【コミック】ほくのお父さん	矢部 太郎
【実用書・観光】角館・盛岡・平泉・花巻・遠野	ことりっぴ
【実用書・社会】47都道府県・民話百科	花部 英雄
【実用書・手芸】かぎ針で編む子どものおままごとTOY	アップルミンツ
【実用書・料理】エスニックつまみとごはん!	エダ ジュン
【実用書・家政学】なんでも自分で修理する本	片桐 雅量
【実用書・農業】小さい農業で暮らすコツ 養鶏・田畑・エネルギー自給	新藤 洋一
【実用書・園芸】野菜の再生栽培 観て楽しい育てて美味しい	大橋 明子
【実用書・スポーツ】運動能力が10秒で上がるサボリ筋トレーニング	笹川 大瑛
【実用書・芸術】iPadアプリ Adobe Fresco イラストテクニク	サタケ シュンスケ

生涯学習だより

はっぼう

第183回

八峰町教育委員会 生涯学習課
 編集 山本郡八峰町峰浜田中野野田沢 20-1
 TEL 0185-76-2323 FAX 0185-76-2387

第16回八峰町民野球大会が開催されました

7月18日、25日に第16回八峰町民野球大会が開催され、13チームが出場しました。初日は峰浜球場で新成人代表の加賀谷未佑さんによる始球式から始まり、炎天下の中、猛暑に負けない熱戦が繰り広げられ、ベスト4にカッチキ台B.C.、八森第一、プリンス目名瀧、デルタ八森が勝ち残りました。大会2日目の決勝戦はカッチキ台B.C. チーム対プリンス目名瀧チームの対戦となり、17対5でプリンス目名瀧チームが勝利し、見事4連覇を成し遂げました。

<大会結果>

優勝：プリンス目名瀧
 準優勝：カッチキ台B.C.
 第3位：八森第一、デルタ八森

<個人賞>(敬称略)

最優秀選手賞：藤田拓真(プリンス目名瀧)
 優秀選手賞：三浦高広(カッチキ台B.C.)



第4次社会教育中期計画 生涯学習の促進について

令和3年度から7年度の5年間にかけて社会教育活動を展開していくための第4次社会教育中期計画が策定されており、今回はその中の「生涯学習の促進」についてご紹介します。

①生涯学習活動の支援等	生涯学習奨励員の活動を支援します。
	自主活動グループ等への支援に努めます。
	ことぶき大学等の支援を行います。 自主学習の指導者の発掘、育成を行います。
②学習成果を活かす活動等の促進	学習成果を活かす活動や発表の場を開拓します。
	ボランティア活動の情報提供、相談体制の整備を行います。

行事予定

▼あきた白神子どもの俳画大会

- 募集期間：8/1(日)～9/30(木)
- 募集対象：県内の小学生
- 表彰日時：10/31 午前9時30分～
- 表彰会場：八峰中学校体育館(予定)
- 問合せ：八峰町公民館 ☎76-2323

▼第16回シーサイドロードレース大会

- 開催日：9/23(木・祝)
 - 会場：中浜海岸道路
 - 問合せ：八峰町公民館 ☎76-2323
- ※感染症の影響次第では日程変更がございます。

第45回町長杯バスケットボール大会

7月24日、25日に第45回鈴木貞三杯・町長杯・協会長杯大会が行われました。結果は次の通りです。



<中学校男子>

優勝：大館北陽中
 準優勝：二ツ井中
 第3位：能代一中
 第4位：八峰中

<U-12女子>

優勝：八森MBBC
 準優勝：藤里クラブ
 第3位：峰浜BBC
 第4位：湊城西

8月16日～31日の行事予定

日・曜日	行事名	場所	時間	内容
18 水	心配ごと相談	八峰町社会福祉協議会	午前9:30～ 正午	担当：芹田静香相談員 ※相談をご希望の方は事前にご連絡ください。 ☎77-3551
	はなまるカフェ	埴公民館	午後1:30～ 午後3:30	認知症のご本人やご家族、地域住民、専門職の人など誰もが気軽に集まり、交流を楽しむ場です。 対象：埴地区の方 参加費：100円 問合せ先：八峰町地域包括支援センター ☎77-3200
	喜楽けんこうクラブ活動	ファガス	午後2:00～ 午後3:30	内容：バランスボールを使った運動 問合せ先：喜楽けんこうクラブ代表 小林 ☎090-2366-9985
20 金	交流サロン「らべんだー」	埴川健康センター	午後1:30～ 午後3:30	陽だまりの会会員がおいしいコーヒー、お茶を準備してお待ちしております。 「ほっとした時間を過ごしたい」「誰かと話したい」「近くにきたついでに」どなたでもお気軽にお立ち寄り下さい。
	ほっと健康相談	埴川健康センター	午後1:30～ 午後4:00	心の悩みなどの健康相談に応じます。お気軽においでください。
23 月	のんき会	沢目駅舎内	午前11:00～ 午後4:00	心の病を持っている方が情報交換する場です。どなたでもお気軽にお立ち寄りください。
24 火	子育てひろば	子育て支援センター「あいあい」	午前10:00～ 午前11:30	対象：妊婦・産婦・乳幼児と保護者 内容：水遊び(雨天時は室内で遊びます) 持ち物：水遊び用の紙おむつ、バスタオル2枚 問合せ先：子育て世代包括支援センター ☎76-4608
	横内介護予防教室	横内公民館	午前10:00～ 午前11:30	自宅で出来る簡単な体操や脳を活性化させるゲームなどを行います。
	あった会	ファガス	午後1:30～	読み聞かせサークル「かもめ」が、絵本の読み聞かせなどをします。マスクの着用をお願いします。
25 水	心配ごと相談	八峰町社会福祉協議会	午前9:30～ 正午	担当：柴田敬子相談員 ※相談をご希望の方は事前にご連絡ください。 ☎77-3551
	ぽっぽカフェ	沢目駅前コミュニティセンター	午後1:30～ 午後3:30	認知症のご本人やご家族、地域住民、専門職の人など誰もが気軽に集まり、交流を楽しむ場です。 対象：駅前・三ツ森地区の方 参加費：100円 問合せ先：八峰町地域包括支援センター ☎77-3200
29 日	いさりびサロン	漁火の館	午前10:00～ 正午	対象者：岩館第2地区にお住まいの方 参加費：1人100円 お茶やおいしいお菓子を用意しております。
	もりのカフェ	椿台コミュニティセンター(ぬかもり館)	午後1:30～ 午後3:30	「ぬかもり館」に集まって「お茶を飲みながらおしゃべりする」交流の場です。「もりのカフェ」ののぼりが目印です。
30 月	行政相談	八峰町社会福祉協議会	午前9:30～ 午前11:30	担当：辻正英委員
	のんき会	沢目駅舎内	午前11:00～ 午後4:00	心の病を持っている方が情報交換する場です。どなたでもお気軽にお立ち寄りください。
31 火	子育てひろば	子育て支援センター「あいあい」	午前10:00～ 午前11:30	対象：妊婦・産婦・乳幼児と保護者 内容：水遊び(雨天時は室内で遊びます) 持ち物：水遊び用の紙おむつ、バスタオル2枚 問合せ先：子育て世代包括支援センター ☎76-4608
	大沢介護予防教室	大沢公民館	午前10:00～ 午前11:30	自宅で出来る簡単な体操や脳を活性化させるゲームなどを行います。
	本館介護予防教室	夕映の館	午後2:00～ 午後3:30	自宅で出来る簡単な体操や脳を活性化させるゲームなどを行います。

健康はっほう21ひろば

健康診査の結果を確認しましょう!!

【特定健康診査・がん検診を受けた方へ】

6月に行った集団健康診査の結果通知書はお手元に届きましたか？まずは開封し、内容を確認しましょう。

今回と前回の結果を比較すると、あなたの体の変化がよくわかります。BMI、血圧、血糖、LDLコレステロールや中性脂肪が高いと、将来、脳や心臓の病気になる危険性が高まります。ご自身の検査値と基準値を比較して、体の状態をしっかりと把握し、必要な場合には生活習慣改善や治療により、基準値を目指してコントロールしましょう。

【精密検査の対象となった方へ】

がん検診で精密検査の対象となった方には、医療機関宛ての精検依頼書を同封しておりますので、必ず受診しましょう!!また「精密検査 返信票(ハガキ)」(記名不要)は精密検査受診後にご自身で記入の上、投函くださるようお願いいたします。

検査結果等でご不明なことがございましたら保健師にお問合せください。

9月 集団がん検診日程

検診会場	実施月日	受付時間		検診内容および検診対象
胃がん検診 八峰町文化ホール(ファガス)	9月1日(水)	午前6時～8時	午後1時30分～2時30分	●胃がん検診(胃部X線) 30歳以上対象
	9月2日(木)			
	9月3日(金)			
	9月6日(月)			
	9月7日(火)			
	9月8日(水)			
	9月15日(水)			
	9月16日(木)			
	9月17日(金)			
	9月21日(火)			
子宮がん・乳がん検診	9月15日(水)	正午～午後1時	●子宮がん検診 (細胞診・超音波検査) 20歳以上の女性 ●乳がん検診(乳房X線) 40歳以上の女性 ※9/17・24は乳がん検診のみ実施	
	9月16日(木)	正午～午後1時		
	9月22日(水)	正午～午後1時		
	9月24日(金)	午後1時30分～2時30分		
	9月29日(水)	正午～午後1時		

●注意事項

- ①今年度の検診会場は全て「八峰町文化ホール(ファガス)」です。
- ②集団検診には事前申し込みが必ず必要です。
- ③受付時間を指定しています。
※通知した受付時間以外は案内できませんのでご了承ください。
- ④検診での送迎を希望される方は下記までご連絡ください。

●集団大腸がん検診追加のお知らせ

集団骨粗鬆症検診(11月5日(金)・11月6日(土))に合わせて大腸がん検診を追加で実施します。検体の提出は本人でなくても可能です。ご希望の方は下記までご連絡ください。

■ 問合せ先 福祉保健課 健康推進係 ☎76-4608

●スポーツ

アリナスのスポーツ教室

【アフア体操(水中運動)】
期間 ①9月14日～28日
(毎週火曜日、全3回)②
9月10日～24日(毎週金
曜日、全3回)
時間 ①②いずれも午後1
時30分～午後2時20分ま
たは午後2時30分～午後
3時20分の2コース
定員 各20名
費用 各1,000円
申込方法 8月20日(金)ま
でにフロントへ直接申込
みください(申込多数の
場合は抽選)
【バランスボールエクササイズ】
期間 ①9月9日～30日
(9月23日を除く毎週木
曜日、全3回)②9月10
日～24日(毎週金曜日、
全3回)
時間 ①午後1時30分～午
後2時30分②午前10時30
分～午前11時30分
定員 各20名
費用 各1,000円
申込方法 8月20日(金)ま
でにフロントへ直接申込
みください(申込多数の
場合は抽選)
【問・申】アリナス
(☎54-9200)

●お知らせ

町営診療所休診日

休診日 8月13日(金)～8
月18日(水)、9月7日
(火)～9月10日(金)
※9月6日(月)と9月13日
(月)は通常の休診日です。
【問】町営診療所
(☎76-3813)

町営歯科診療所休診日

休診日 8月12日(木)～
8月16日(月)
【問】町営歯科診療所
(☎88-8210)

今月の納期

【町県民税(普通徴収)第2
期、国民健康保険税第2
期】8月31日(火)
【問】 税務会計課 (☎76-
4604)
【介護保険料(普通徴収)第
2期、後期高齢者医療保険
料(普通徴収)第2期】8
月31日(火)
【問】 福祉保健課 (☎76-
4608)

鳥獣被害農家の皆様へ

町では鳥獣被害農家の皆
さまへ左記の補助を行って
おります。
○追上用花火・爆竹および
鳥獣被害防止網(1世帯
1枚)の無料配布。
○町内の農地を耕作し、自
ら農業等を行っている方
を対象に、鳥獣被害防止
用の電気柵等購入費への
補助。(補助金額は、購
入費の1/2または10万
円を上限とした額)
※支援をご希望の方は、お
問合せください。
【問・申】 農林振興課農業係
(☎76-4609)



全国一斉「子どもの人権110番」強化週間

法務局では、下記のとおり「子どもの人権110番」強化週間を実施し、皆様方からのご相談をお受けいたします。相談は無料で、人権擁護委員および法務局職員が対応させていただきます。相談内容についての秘密は

洋上風力発電事業
種類・風力(洋上)
規模・発電所出力最大36万kw
【問】 農林振興課農業係
(☎76-4609)

都港区六本木六丁目2番
31号六本木ヒルズノース
タワー15階(☎03-6455-4900)岩
澤・馬場)土日祝日を除
く午前9時～午後5時



県税事務所からのお知らせ

◎個人事業税(1期)の納期
限は8月31日(火)です。
忘れずに最寄りの金融機
関等で期限内に納めましょ
う。
口座振替をしている方は、
預金残高の確認をお願いし
ます。
なお、納税通知書は8月
2日(月)に発送しています。
◎個人事業税の納税も口座
振替で

環境影響評価方法書につ
いて、環境の保全の見地か
らのご意見をお持ちの方は、
書面に住所・氏名・意見
(意見の理由を含む)をご
記入のうえ、縦覧場所の意
見書箱に投函または、10月
5日(火)までに左記へ郵送
ください。(当日消印有効)
【問】 ジャパン・リニューア
ブル・エナジー株式会社
〒106-0032 東京

公共料金の支払いと同じ
ように、個人事業税も口座
振替にしませんか。金融機
関へお出かけになる手間が
省けて、安全、確実です。
県内の銀行、信用金庫、
労働金庫、信用組合、農協
などに預金口座があれば、
どなたでも利用できます
(ゆうちょ銀行は利用でき

厳守します。

実施期間 8月27日(金)～
9月2日(木)
平日は午前8時30分から
午後7時まで
土・日曜日は午前10時か
ら午後5時まで
相談電話 子どもの人権1
10番(☎0120-10
07-1110)(通話料
無料)

(仮称)八峰能代沖洋上風力発電事業の環境影響評価方法書の縦覧と説明会の開催

環境影響評価法に基づき、
(仮称)八峰能代沖洋上風
力発電事業環境影響評価方
法書」の縦覧と説明会を左
記のとおり開催します。
事業者
名称・合同会社八峰能代沖
洋上風力
代表者氏名・代表社員 ジ
ヤパン・リニューアブ
ル・エナジー株式会社
職務執行者 中川隆久
事務所の所在地 〒106
10032 東京都港区
六本木六丁目2番31号
六本木ヒルズノースタワ
15階
対象事業
名称・(仮称)八峰能代沖

農業次世代人材投資事業について

農業経営開始から間もな
い次世代を担う農業者とな
る意欲がある方に対し、経
営確立に資する資金の交付
をしております。
【問・申】 農林振興課農業係
(☎76-4609)

未来農業のフロンティア 育成研修生を募集します

新たに農業を開始する方
などを対象に、実習や講座
を通じて営農に必要な知識
や技術を習得する研修生を
募集します。
研修先 県農業試験場(作
物、野菜、花き)、県果
樹試験場(りんご、梨
等)、県畜産試験場(肉
用牛、酪農)
研修期間 令和4年4月～
令和6年3月
応募資格
①新たに農業を開始する方
等が農業で自立する意欲
が高いこと

8月のおすすめ! メープルクリームチーズ ナンセット
白替わりカレー、豆カレー、
ホウレン草豆カレーから1種
1,250円
74-7055

皆川薬局
秋田県糖尿病療養指導士
薬剤師 皆川鉄治・山脇一輝・山脇真理
八峰町浜沢目駅前 TEL.76-2052・FAX.76-2199

安心車検! 沢目自動車
TEL76-2065 FAX76-3280
沢目駅前

暑くなってきましたよ エアコンはいかがですか?
SELA グループ SELA シロキ
Panasonic エルポート シロキ
TEL77-2323・FAX77-2324

雄鹿 ヤヘ (89) 椿台
佐々木 トシエ (90) 畑谷
藤田 テツ (85) 立石
金田 テル子 (94) 八森3
菊地 直人 (62) 八森2
米森 ミキ子 (93) 石川
武田 ミチ子 (91) 畑谷
鈴木 繁夫 (90) 八森3
後藤 幸雄 (92) 畑谷
佐々木 愛子 (87) 岩子

おくやみ

吉田 康弘 (中浜)
加藤 観 (中浜)

ご結婚おめでとう

山口 青馬 (中浜)
【駿平・由子 長男】

こんにちは 赤ちゃん



伊勢 禎子 (中浜) 亡夫 富雄
佐々木 敬 (畑谷) 亡母 トシエ
藤田 吉孝 (立石) 亡母 テツ
日沼 フミ (中浜) 亡夫 松喜治
須藤 文成 (岩館2) 亡父 勝巳
菊地 弥 (八森2) 亡父 直人

小笠原 敏 (滝の間) 亡義母 大橋ヒサ
須田 明美 (小入川) 亡父 川村善秋
金谷 久男 (中浜) 亡義弟 諸澤 功
雄鹿 重美 (椿台) 亡母 ヤヘ
酒井 誠 (岩館2) 亡父 保
伊勢 禎子 (中浜) 亡夫 富雄

八峰町社会福祉協議会へ
「香典返しにかえて」



若狭敏春さん(田中)より大型テレビが寄贈されました

若狭敏春さんより「子どもたちにオリンピックでのスポーツの感動を味わってもらいたい」との思いから、峰浜小学校と八峰中学校に大型テレビ(85型)が寄贈されました。現在夏休み期間中である八峰中学校では部活や講習にきている生徒たちの昼休憩中にオリンピックを見ながら盛り上がりがあります。夏休み以降は授業にも有効活用させていただきます。

若狭さんは現在、ローソン峰浜沼田店の向いにて無人販売「お母さんのお店」で野菜やバイ貝、サザエなどを販売しております。

人の動き
(7月31日現在)

人口	6,740人 (12人減)
男	3,171人 (1人減)
女	3,569人 (11人減)
異動内訳	
出生	1人
死亡	17人
転入	10人
転出	6人
世帯数	3,043世帯 (7世帯減)

()の数字は前月との比較。この数字は住民基本台帳に基づいています。(外国人を含む)

おらほの館

今月の旬情報
メロン、すいか、枝豆、漬ナス

8/12 お盆朝市
お盆の準備は館でどうぞ!!

八峰町峰浜沼田「道の駅」となり
よろしく
☎76-4649

しらかみ整骨院

〒018-2621 秋田県山本郡八峰町八森字茶の沢141-7
TEL・FAX 0185-74-5678

首、肩、腰、膝などの痛み、産後の骨盤矯正、児童の側弯症、他、あなたの気になるその痛み何でもお気軽にご相談下さい。歩けない方、車の無い方、出張承ります。

写真展
2021
作品募集中

FUJIFILM
タスクやスワイプで
個人写真 集合写真 ☎ 76-2960

藤田写真館
八峰町峰浜高野々字真山1-2 国道101号沿い

健康一口メモ
今月のテーマ：お酒

健康一口メモは、町営診療所の石岡隆先生が、皆さんが健康で元気に過ごすために必要な情報を提供するコーナーです。

「酒は百薬の長」と言われ、以前の研究結果ではアルコールを少量飲む人は飲まない人よりも死亡リスクが低い、と言われてきましたが、最近の結果では「全く飲まない方が健康には良い」と結論されました。

英国の研究ではタバコやヘロイン、コカインなどを含め20の薬物の中でアルコールが最も有害だったとのこと。国内の研究では1日23gのアルコール摂取10年以上でがんのリスクが5%上がる、酒を飲む人ほど脳の萎縮が進んでいた、などの報告もあります。

お酒の飲み過ぎは肝機能障害の主な原因であり、適量を守るとともに、週2日程度の休肝日をもうけることが勧められています。

町営診療所
石岡 隆 先生

CSレター
コミュニティ・スクールからこんにちは

コミュニティ・スクールディレクターの工藤です。8/2の悲願。「東京オリンピックが無事に閉幕し、新型コロナ感染も抑えられていますように」

7月16日(金)、八峰町教育委員会主催で行った八峰中学校の授業参観に、当コミュニティ・スクール委員も研修のために参加させていただきました。今年もコロナ禍を考慮して7名の限定参加でした。

外気温度は30度近かったのですが、昨年からの教室にエアコンが整備されていて、勉強に集中できる環境になっていました。教室以外の部屋にも移動式エアコン等が活用され、熱中症対策や換気対策がバッチリ行われていました。(これだけ成績上がる!)

テンポが良く笑いの絶えなかった英語の授業、タブレットを使って風景画の描き方を学んでいた美術の授業、生徒が先生役となって授業を進めていた国語の授業、国際社会の平和と自衛隊等について生徒自ら考える社会の授業、黒板を駆使して因数分解の仕方を分かりやすく教えていた数学の授業など、実際に見てみて、感じて、少しですが今の教育に触れることができました。

参加した委員からの一言コメントは、「今の時代を反映した授業のやり方をしていた」「昔もあんな楽しい英語の授業だったら、英語がペラペラになっていたのに」「生徒たちが手を上げて自主的に発言しているのに感心した」「生徒の集中力を途切れさせないように工夫された授業だった」「生徒同士が相談する時間を大切にしていた」「先生方の教材研究の深さに感心した」等。委員のみなさんも十分楽しかったようです。

1 A 英語
2 A 美術
3 B 国語

秋田県民限定 ●秋田県プレミアム宿泊券 ●GoToトラベルと併用できます。

めっぽうお得な宿泊を!
はっぼう割 **特別** **宿泊プラン** **最大** **5,000円割引**

2021 **7/1** ▶ 2022 **3/1** まで
※予約が上限に達し次第、終了となります。詳しくは八峰町HPをご確認ください。

1泊2食付または1泊夕食付プラン **最大5,000円割引**
1泊朝食付または素泊まりプラン **最大2,000円割引**

お得な回数券が更にお得です!
入浴回数券 8/15(日) 得徳デー

20回券	30回券	50回券
8,000円を	11,400円を	17,500円を
7,500円	10,400円	16,500円

営業時間/朝9時~夜9時 電話 0185-77-2770 http://www.hatahatakan.jp/ E-mail hata2kan@shirakami.jp

休館日 8月24日(火) 風呂の日 8月26日(木) 八峰の日 9月8日(木)

サンルーラル大潟 ご宿泊&ご会食プラン
香り広がる夏の味 2021/8/31まで

豪華弁当+特製デザート+珈琲付
あきた県民割プラン
日帰りコース **5,000円(税込)**
県民割 2,500円割引 **2,500円(税込)**
1さらに/地域限定クーポン2,000円付与

美食プラン 13,500円(税込)
県民割 5,000円割引 **8,500円(税込)**

厳選プラン 17,000円(税込)
県民割 5,000円割引 **12,000円(税込)**

チャイナディナー
中華コースプラン 12,500円(税込)
県民割 5,000円割引 **7,500円(税込)**

9/1~ <2名様以上のご利用となります。>
25周年アニバーサリープラン 12,500円(税込)
県民割 5,000円割引 **7,500円(税込)**

12/31まで延長
予約受付は8/31で終了!
旅して応援! あきた県民割キャンペーン
12/31宿泊分までの宿泊商品を1人1泊当たり5,000円補助します。(身分証明書の提示が必要です)
Go Toトラベルキャンペーンは再開次第ご利用頂けます。
お昼時に1泊2食プランがご利用いただけます。

地域共通クーポン 2,000円

ルールリゾート大潟
ホテル サンルーラル大潟
予約受付時間 9:00~18:00 TEL0185-45-3332
〒010-0441 南秋田郡大潟町北1-3 FAX0185-45-3320

●新型コロナウイルス感染症予防対策について、スタッフはマスクを着用し料理提供の場合があります。スタッフの検温は毎日行っております。できるだけ密にならない様間隔を空けて設置をいたします。料理はお一人様ずつ出しております。お越しの際はマスク着用と手指の消毒をお願いいたします。

つらい夏の暑さによる
こんな症状ありませんか?
こんないいお薬あります!

お酒が酔いやすい人
やる気がでない人
体がだるい人
疲れがたまっている人
食欲がない人
もうまいりました

元気ハツラツ
ミラグレーション錠

LINUS PHARMACY
ライナス薬局
月~土/朝8:00~夜7:00 休日/日・祝日
八峰町八森字古屋敷13-6
TEL.70-4160

家族葬 **ホール葬**
あたたかく見送るお葬式

ご相談お問い合わせは…
八峰愁傷館
〒018-2676
秋田県山本郡八峰町八森字磯村120-2(あきた白神温泉ホテル敷地内)
TEL.0185-88-8833(代) ホテル 0185-77-2233

**葬祭ディレクター
正社員2名募集**

◆ご家族と打ち合わせを行い葬儀をコーディネートする仕事です。
○未経験者歓迎
○学歴不問
○宿直業務なし

お客様の心に寄り添う
「カタチではない価値」を
一緒に創造しませんか。

詳しくはハローワーク求人情報をご覧ください。お気軽にお問い合わせ下さい。

カチチではない価値
クオーレ (株)JA山本葬祭センター
虹のホール
TEL.0185-54-3004 <年中無休・24時間受付> 能代市字五堂位16-3
クオーレのしるし