

広報 よっほっ

2022 8月号 • No.197 •

目次 Contents



- 2 白瀑神社例大祭
- 3 第26回参議院議員通常選挙結果
- 4 安全・安心な地域社会づくりのために
- 6 消防職員採用試験のお知らせ
- 7 町職員採用試験のお知らせ
- 8 マイナンバーカードの日曜申請・受取窓口について
- 9 マイナポイント第2弾実施中
- 10 八峰白神ジオパーク
- 12 八峰町公式LINEはじめました!!
- 14 ふるさとのわだい
- 16 生涯学習だより
- 20 長年の功績に光、入札結果
- 21 お知らせ版
- 24 地域おこし協力隊の部屋、CSレター
- 25 戸籍の窓



令和4年7月10日執行 第26回参議院議員通常選挙投開票結果



●秋田県選挙区選出議員選挙開票結果

候補者名	八峰町得票数	秋田県得票数
本多 幸久	36票	6,368票
藤本 ゆり	135票	19,983票
村岡 としひで	958票	162,889票
石井 ひろお	1,674票	194,949票
ささ ゆりこ	437票	62,415票
伊東 万美子	64票	10,329票
計	3,304票	456,933票

投票総数 3,338 (有効投票数3,304 無効投票数34)

●投票区別投票結果

投票区	性別	当日有権者数	投票者数	投票率
大 沢	男	257	135	52.53%
	女	263	126	47.91%
	計	520	261	50.19%
石 川	男	201	117	58.21%
	女	213	107	50.23%
	計	414	224	54.11%
田 中	男	299	170	56.86%
	女	322	193	59.94%
	計	621	363	58.45%
水 沢	男	458	259	56.55%
	女	551	299	54.26%
	計	1,009	558	55.30%
目名湯	男	266	149	56.02%
	女	286	152	53.15%
	計	552	301	54.53%
八 森	男	423	258	60.99%
	女	524	284	54.20%
	計	947	542	57.23%
観 海	男	636	358	56.29%
	女	684	370	54.09%
	計	1,320	728	55.15%
岩 館	男	306	183	59.80%
	女	318	177	55.66%
	計	624	360	57.69%
合 計	男	2,846	1,629	57.24%
	女	3,161	1,708	54.03%
	計	6,007	3,337	55.55%

第26回参議院議員通常選挙が7月10日、町内8か所の投票所で行われました。即日開票の結果、秋田県選挙区では、石井浩郎氏が初当選となりました。本町の投票率は55・55%で、前回(R元年)と比べ4・27%低い結果となりました。また、期日前投票を利用した人は1,723人、投票率は28・68%で、前回と比べ1・08%低くなりました。

秋田県選挙区 石井浩郎氏が当選

●比例代表選出議員選挙開票結果

政党等の名称	八峰町得票数	秋田県得票数
幸福実現党	17,000票	929,000票
日本維新の会	218,030票	48,101,728票
れいわ新選組	76,140票	16,431,637票
公明党	426,000票	45,815,891票
こぼうの党	9,000票	1,308,218票
立憲民主党	277,937票	51,285,206票
国民民主党	175,062票	20,626,528票
参政党	52,780票	9,443,468票
日本第一党	3,000票	569,836票
日本共産党	141,250票	23,163,154票
新党くにもり	1,000票	408,000票
自由民主党	1,639,794票	197,585,770票
社会民主党	63,000票	10,955,932票
N H K 党	47,000票	8,958,435票
維新政党・新風	1,000票	315,000票
計	3,147,993票	435,897,803票

投票総数 3,338 (有効投票数3,149 無効投票数189)

※得票数は、政党等の得票と名簿登録者の得票を合わせた数です。

※小数点以下が出るのは按分票があったためです。



八峰町 夏の風物詩

白瀑神社 例大祭

8月1日、853年に慈覚大師が創建したと伝えられる白瀑神社で例大祭が3年ぶりに行われました。

「みこしの滝浴び」は昭和初期、五穀豊穡や海上安全などを祈願し、地域の男衆がみこしを担いで練り歩いたのが始まりとされています。

今年にはコロナウイルス感染症の影響により、担ぎ手が少ないながらも、無事に開催することができました。

例大祭当日は、男衆がみこしを組むところから始まります。その後、猿田彦命を先頭に神社や事業所などで神事を行いながら、本館へ浜田く八森とみこしを担ぎます。

午後1時過ぎ、白瀑神社大鳥居前に着くと、クライマックスに向け、担ぎ手は士気を高めま

す。多くの観光客やカメラマンに囲まれる中、みこしを担いだ白装束の男衆は、威勢よく白滝の滝つぼに飛び込み、「ワッセ、ワッセ」と声を上げ、躍動していました。



福祉保健課 保険年金福祉係からのお知らせ

福祉医療費受給者証(更新)について

現在お持ちの福祉医療費受給者証の有効期限が「令和4年7月31日」の方は、8月以降は使用できなくなるので更新の対象者には、7月末までに「新しい受給者証」を郵送しています。また、所得制限により非該当となる方には、非該当通知にてお知らせしています。

ただし、町で令和3年中の所得が把握できない方(1月1日以降の転入等)は、前住所地の所得課税証明書が必要となりますので、該当する方は別途通知にてご案内しています。

■福祉医療制度とは

福祉医療制度とは、心身の健康保持と生活の安定を図るための医療費助成制度です。受給者証を医療機関の窓口で提示すると、医療費の自己負担分が無料となります。

■福祉医療費を受給するには

受給要件に当てはまる方は役場窓口へ申請してください。

- 必要なもの…健康保険証、身体障害者手帳・療育手帳(お持ちの方のみ)

■住所等が変わったら

住所・氏名・健康保険等に変更があった場合は届け出てください。

- 必要なもの…健康保険証(健康保険変更の場合)

■医療機関で医療費を請求された場合には

- ・予防接種や診断書作成など、保険適用外の料金について福祉医療(マル福)はご使用できません。
- ・県外の医療機関を受診した場合は、いったん医療費をお支払いになり、後日役場窓口で払い戻しの手続きをしてください。
- 必要なもの…健康保険証、領収書、振込口座通帳



■問合せ先 福祉保健課 保険年金福祉係 ☎76-4608

児童扶養手当・特別児童扶養手当を受給されている方へ ～8月中の現況届をお忘れなく～

手当を受給されている方は、毎年8月の現況届が義務づけられています。(支給停止となっている方も必要です。)

未提出の場合、手当の支給停止・受給資格の消滅となりますので、お忘れのないようお願いします。

また、婚姻や年金受給等により受給資格を喪失した場合は、速やかに届け出てください。

【児童扶養手当】

ひとり親家庭、もしくは父母のいない児童の養育者に支給される手当

【特別児童扶養手当】

身体または精神に障がいのある児童を養育している方に支給される手当

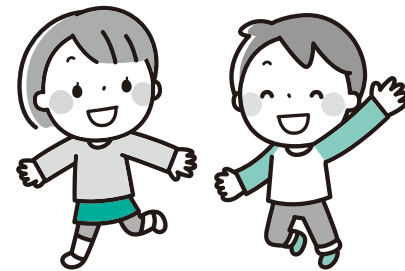

■問合せ先 福祉保健課 保険年金福祉係 ☎76-4608

～安全・安心な地域社会づくりのために～

第2回 保護司の活動内容と保護司のなり手不足について

保護司の活動内容について

保護司の活動内容は、保護観察所からの依頼による活動と、地域の保護司の一員としての活動に大まかに分けられ、具体的には下記ようになります。

保護観察所からの依頼による活動	地域の保護司の一員としての活動
①保護観察となった人への助言や指導	③地域での犯罪予防のための啓発や宣伝活動
②刑務所や少年院に入っている人の出所後の生活環境の調整	④その他犯罪予防のための自治体など関係機関・団体との連携・協力

保護司になると、住居地を管轄する保護観察所に配属され、地域の保護司組織(保護司会)に所属し、活動していくことになります。

保護司会と同様の団体に「更生保護女性の会」や「BBS会」、「更生保護法人」といったボランティア団体もあります。

経験年数などに応じて保護観察所が研修を行うほか、保護司会でも自主的に研修を行っています。また、保護観察や矯正施設入所者の生活環境の調整などは、専門官である保護観察官のアドバイスを受けながら、保護観察官と協働して行います。

保護司のなり手不足について

保護司の活動についてご紹介してきましたが、昨今、保護司のなり手不足が深刻化しています。保護司法による定数は全国52,500人と定められていますが、実人員は令和2年に47,000人を下回りました。令和2年2月に「保護司の適任者確保のための緊急行動宣言」が発出され、総力をあげて保護司の適任者確保の取組を推進することとされています。

保護司の任期は2年間で、最初の委嘱の際に66歳未満の方でその他条件を満たした方が保護司になることができます。また、76歳までは再任することが可能です。

全国的な保護司不足のなか、安全・安心な地域社会づくりへ貢献する保護司の活動について、地域をあげてのご理解とご協力をお願いいたします。

■問合せ先 総務課 町民サービス係 ☎76-4614

～お気軽にご相談下さい～

健康保険

労災保険

共済制度

ラジオCMでおなじみです。



令和4年度 第31回 住宅デー

とき 9/10(土) 午前9:00～午後3:00頃

ところ 道の駅みねはま(おらほの館・八峰町)

内容 ☆住宅修繕相談 ☆子供木工教室
☆包丁研ぎ 17300円(一人3丁まで) ☆餅まき

※重くなった扉、きしむ床など小さなことでもお気軽に!

秋田建築労働組合 能代支部 TEL 090-2024-5138

令和5年4月1日採用予定の 職員採用試験のお知らせです



試験日	令和4年9月18日
区分	大学卒・高校卒・社会人・保健師
告示日	7月28日
受験資格	◆大学卒 ①平成4年4月2日から平成13年4月1日までに生まれた方 ②平成13年4月2日以降に生まれた方で大学を卒業、卒業見込みの方
	◆高校卒 平成9年4月2日から平成17年4月1日までに生まれた方 ※大卒受験不可
	◆社会人 昭和58年4月2日から平成9年4月1日までに生まれた方で直近5年中に2年以上の就業経験者 ※大卒受験可。JICAでの活動も加算可
	◆保健師 平成4年4月2日から平成13年4月1日までに生まれた方で、保健師資格を有するか、令和5年3月末までに取得見込みの方
受付期間	令和4年8月3日～令和4年8月24日
試験会場	第1次試験：秋田県市町村会館、第2次試験：八峰町役場
第1次試験合格者発表	10月中旬
第2次試験	第1次試験合格者に別途通知
採用予定	【大学卒・高校卒・社会人】3名程度 【保健師】若干名

※詳しくは、7月28日に公表の試験案内をご覧ください。町のホームページにも掲載されています。
※申込用紙は告示日から発送可能です。八峰町役場に請求してください。郵便で請求する場合は封筒の表に、「職員採用試験申込紙請求（大学卒・高校卒・社会人・保健師※希望する区分を記入）」と朱書きし、宛先を明記し140円切手を貼った返信用封筒（A4）を必ず同封して簡易書留で郵送ください（普通郵便の事故には対応できません）。

■問合せ・申込み先 総務課行政係 ☎76-4601 メールsomu@town.happou.akita.jp

ふるさと納税で八峰町を応援 ～8月はふるさと納税普及啓発月間です～

ふるさと納税は、自分が生まれ育った「ふるさと」や、応援したい「ふるさと」への想いを寄附という形にする仕組みとして、平成20年にはじまりました。

町が参加する「ふるさと納税の健全な発展を目指す自治体連合」では、ふるさと納税制度の理念・趣旨の啓発や活用事例の研究・顕彰などの活動を行っています。

自治体連合は、ふるさとに帰省する人が多い8月を「ふるさと納税普及啓発月間」とし、啓発活動を実施し利用拡大に向けた啓発活動を実施し、ふるさとを思い、ふるさとを応援する国民運動月間として展開していきます。

町外にいらっしゃるご家族やご友人に対し、ふるさと納税の利用拡大に向けた周知等の呼びかけをお願いするとともに、「ふるさと八峰町」への応援をよろしく願いいたします。

八峰町は以下のふるさと納税ポータルサイトに登録しています。

- ふるさとチョイス
- さとふる
- 楽天ふるさと納税
- ふるなび
- ふるさとがらす
- JREMALLふるさと納税

令和3年度ふるさと納税実績

3,294件
67,213,700円

■問合せ先 企画財政課 ☎76-4603

能代山本広域市町村圏組合 消防職員採用試験のお知らせ

令和4年度消防職員採用試験を次のとおり行います。

【試験区分】

上級・初級

【採用予定人員】

上級・初級合わせて5人程度

【受験資格等の主なるもの】

上級…平成4年4月2日から平成13年4月1日までに生まれた方で、
大学を卒業または、令和5年3月31日までに卒業見込みの方

初級…平成4年4月2日から平成17年4月1日までに生まれた方で、高校または、短期大学を卒業または、令和5年3月31日までに卒業見込みの方

身体…身長は、男性にあつてはおおむね160cm以上、女性にあつてはおおむね155cm以上、体重は、男性にあつてはおおむね50kg以上、女性にあつてはおおむね45kg以上、胸囲は、おおむね身長 $\frac{2}{3}$ 以上。視力（矯正視力含む。）は、両眼で0.7以上、かつ、一眼でそれぞれ0.3以上であること。聴力は、2mの距離において低語を聴取できること等

採用後に、管轄区域内（能代市山本郡内）に居住できる方

【試験期日および場所】

令和4年10月16日（日） 秋田しらかみ看護学院（能代市落合字下悪土120番地）

【受付期間等】

令和4年8月1日（月）から9月14日（水）まで（土、日曜日および祭日は除く）
午前9時00分から午後5時00分まで

【必要書類等】

○受験案内と受験申込書は能代山本広域市町村圏組合消防本部総務課に請求するか、能代山本広域市町村圏組合のホームページでダウンロードしてください。

○写真は6か月以内に撮影したタテ4cm、ヨコ3cm程度の上半身脱帽の本人の写真を2枚
1枚は申込書に貼り、これと同一のもの1枚（受験票用）を提出してください。

※詳細については、能代山本広域市町村圏組合消防本部総務課まで

郵便による申込書請求の場合は、宛先、郵便番号を明記して120円切手を貼った返信用封筒（A4判用）を必ず同封してください。



■問合せ先 能代山本広域市町村圏組合消防本部 ☎52-0403
〒016-0851 能代市緑町2番22号

JA秋田やまもと 営農部

最新の 営農情報 をお届けします //

LINE公式アカウント
はじめました!!

友だち大募集!

右のQRコードを読み取るか、IDを検索して登録してください



@ja-akitayamamoto

最大20,000円分の ポイントがもらえる マイナポイント第2弾が実施中です!

カードの申請は
9月末までに!



令和4年6月30日より、マイナポイント第2弾 ①健康保険証利用分 ②公金受取口座登録分 の申込みが始まりました。

スマートフォンや店舗などでの申込みのほか、役場窓口でも申込みをサポートしていますので、不明な場合はご相談ください。

対象となるのは、すでにマイナンバーカードを持っている方や、9月末までにカードを申請した方です。現在、75歳未満の方へのカード申請書の再送付も行われていますので、この機会にカードを申請してはいかがでしょうか。



対象者

- ①マイナンバーカードを持っている方
- ②令和4年9月末までにカードを申請した方
※6月30日以前に健康保険証の利用登録をされた方も対象になります。

マイナポイント申込期限

令和5年2月末

そもそもポイントって?

マイナポイント事業では、スーパーやクレジットカード会社のポイントや、「OOpay」などスマートフォンを使ったお買い物（キャッシュレス決済）のポイントとして受け取ることになります。事業に参加している会社のポイントでしか受け取ることができないので、ご注意ください。

マイナポイントを受け取ることができる手順3種類

20,000円分のチャージ
またはお買い物

→5,000ポイント

マイナンバーカードの
健康保険証としての利用登録

→7,500ポイント

公金受取口座の登録

→7,500ポイント

すべての手順で申し込むと合計20,000ポイント

■問合せ先 総務課 町民サービス係 ☎76-4614



マイナンバーカードの 日曜申請・受取窓口について



令和4年9月の日曜日、7月に引き続き八峰町役場でマイナンバーカードの申請・受取窓口を開設します。申請後は、およそ3週間から1ヶ月程度で受け取ることができます。

7月末より75歳未満の方を対象にマイナンバーカードの申請書が再送付されていますので、スマートフォン等によるオンライン申請や、役場窓口での申請など、ご自分にあった方法で申請してください。なお、申請書については、発送手続の関係から各ご家庭で届く時期が異なりますので、ご理解ください。

また、ご本人以外の申請・受取については必ず事前に担当までご相談ください。



日時 令和4年9月の毎週日曜日

9/4、9/11、9/18、9/25

※9/18は申請のみの受付です。
受取や暗証番号の変更はできません。

9:00~12:00、13:00~16:30

場所 八峰町役場庁舎
町民サービス係窓口

必要なもの：本人確認書類

運転免許証なら1点、それ以外は「健康保険証+年金手帳」、
「学生証+母子手帳」など2点

※個人番号通知カードや申請書があるとスムーズですが、持参いただかなくても申請手続は可能です。

担当者より

町民サービス係窓口では、7月・9月の日曜申請・受取窓口だけでなく、平日の役場開庁時間はいつでもマイナンバーカードの申請サポートをしています。15分ほどの所要時間で、申請書の印刷から書き方の説明、無料の写真撮影などを行っていますので、役場にお立ち寄りの際は気軽にお声がけください。

■問合せ先 総務課 町民サービス係 ☎76-4614

8月(はづき)

白アリはとて^{きょうぼう}も凶暴だが、
弱点は三つある。
風と光と乾いた環境が苦手、
何事も、調査は早めが大切です。



ノリユキ
後藤德行建築設計事務所
八峰町峰浜畑谷



持続可能な世界のために
世界をリードする再生可能エネルギー会社

RWE

大規模な洋上風力発電の開発、建設、運営
RWE Renewablesの洋上風力設備容量は世界第2位!

RWE Renewables Japan G.K.

(本社)
〒100-0005 東京都千代田区丸の内1-8-3
丸の内トラストタワー本館 5階
電話:(03) 6230 9374

(秋田オフィス)
〒010-0001 秋田県秋田市中通り2-2-32
山二ビル6F リージャス秋田駅前ビジネスセンター
電話:(03) 6230 9374

<https://jp.rwe.com>



「アナログ回線に戻しませんか？」という電話勧誘にご注意！

以前までは、「光回線に変えませんか？」といった電話勧誘が多くみられましたが、最近では、「インターネットを使っていないなら、アナログ回線に戻せば料金が安くなる」といった電話勧誘が増えているようです。

「NTT東日本からの電話だと思い、ちょうどアナログ回線に戻したいと思っていたので契約してしまった。」という相談も寄せられています。しかし、ここに注意が必要です。

NTT東日本では「アナログ電話に戻しませんか？」というような勧誘行為は行っていません。そのため、NTTだと思って契約しても、実は全くの別事業者である可能性があります。NTT東日本や総務省では、このような勧誘行為をする事業者に関して注意喚起を行っています。

このような事業者と契約した場合どうなるか！？下記のようなトラブルが報告されています。



- 高額な工事費や手数料を請求された。
- 解約しようとしたら高額な違約金を請求された。
- 回線の切り替えとは関係のないオプションサービスが付加されていた。

★★トラブルにあわないために★★

- 光回線をアナログ回線に戻したい場合は、第三者の事業者に依頼する必要はありません。ご自身で簡単にNTT東日本に申し込むことができます。
- 勧誘を受けたときは、事業者名や、工事費、月額料金など、全体でいくら払うことになるのかをしっかりメモ！
- サービス内容に少しでも不明な点がある場合は、契約しない！
- 契約は口頭でも成立します。また、「安くなる」と言われても、必ずしも安くなるわけではありません。すぐには契約せず、いったん電話を切って、必ず家族や周りの人に相談しましょう。
- 契約後であっても、書面を受け取ってから8日以内であれば契約を解除できる場合があります。
- 不安に思ったらできるだけ早く下記に相談してください！

不安に思ったら、すぐ相談しよう。



問合せ先

- 八峰町消費生活相談窓口（産業振興課） ☎0185-76-4605
E-mail : sangyo@town.happou.akita.jp
- 秋田県生活センター北部消費生活相談室 ☎0186-45-1040

八峰白神ジオパーク

連載138回



事務局

八峰町産業振興課 ジオパーク推進係
☎0185(76)4605 FAX 0185(76)2203
HP <https://geopark.town.happo.lg.jp/>



白神の恵みに生きる

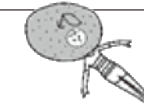

地域の人話を聞いて、
大地と自然と人のつながりを考えます

【大会で優勝できたので達成感があります】



話をしてくれた人

藤田 拓真（ふじた たくま）さん

平成4年生まれ。目名淵在住。八峰消防署勤務。趣味は、体を動かすこと。好きな食べ物は鶏むね肉。

● 地元に残って仕事がしたい

高校を卒業し、仙台で専門学校を卒業した後、平成24年に能代山本広域市町村圏組合に採用されました。八峰消防署には4年前から配属されています。これまで、能代署、三種署、二ツ井署で勤務してきましたが、今は家から近いので通勤が楽ですね。地元である八峰町は、自然豊かで、人も温かくて地元の役に立てればと思っていました。そして、体を動かすことが好きで、体力にも自信があったので消防士を目指しました。

八峰署では予防担当をしていて、消火器などの消防設備に関する指導や、火災予防として施設の立入検査をしています。他には、今の時期であれば学校に向けて、花火で遊ぶ際の注意を促しています。また、常に地元を守るという強い意識で、災害出場に備えた日々の訓練に取り組んでいます。

● 消防救助技術秋田県大会優勝

今年の7月6日に行われた消防救助技術秋田県大会の「ロープブリッジ渡過」の部門で優勝することができました。径12mmのロープ2本をつたって、20mの距離を行って戻ってくる競技で、安全性やスピードが評価されます。ロープは10mくらいの高さに張ってあり、落下防止のネットもありますが、初めは「おおっ高い！」と思いました。体中あざだらけになりながらの訓練でしたが、この種目が自分に一番適していると思い、ずっとやってきました。

訓練施設は能代署にあるため、非番日に能代署に行き訓練していましたが、八峰署では、出番中でも人員や仕事の流れに余裕があれば、その日の責任者をお願いして訓練出向させてもらったり、施設代わりにみんながロープを引く練習に協力してくれたりと、職場の皆さんには本当に感謝しています。以前の成績は2位や3位で、なかなか優勝できませんでしたが、今回やっと優勝できたのでやりきった感というか、格別なものがあります。

8月26日に東京都で各県の優勝者たちが集う全国大会に出場します。家族にもぜひ見に来てほしいのですが、コロナ禍なのでどうなるかわかりませんが、がんばって全国でも優勝を目指します。



八峰消防署からのお知らせ 救急医療週間について

救急業務及び救急医療に対する正しい理解と認識を深め、救急医療関係者の意識の高揚を図ることを目的に、9月9日を「救急の日」、救急の日を含む1週間（9月4日～10日）を「救急医療週間」と定めています。

この機会に、**家族や大切な人の命を守るため**、救命講習を受講してみませんか？受講を希望される場合は、あらかじめ管轄の消防署へお問い合わせ下さい。

※新型コロナウイルス感染症対策のため、三密（密閉、密接、密集）の回避をお願いしております。**なお、感染症の流行状況により開催できない場合があります。（受講時の注意事項は広域ホームページ参照）**

救命入門コース	45～90分	AED・胸骨圧迫が出来るようになる
普通救命講習Ⅰ	180分	AED・心肺蘇生法・ケガの応急手当
普通救命講習Ⅲ	180分	小児・乳児の対応

能代山本広域 救命講習

🔍 検索

■問合せ・申込先 八峰消防署 救急担当
☎76-3119

※お問合せ・お申込みの詳細はインターネットでも検索できます。

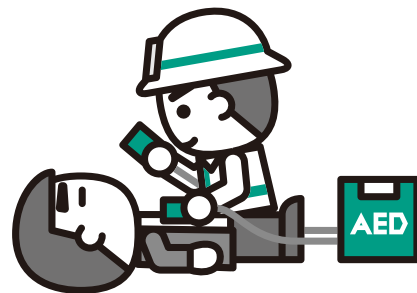

能代警察署からのお知らせ 竹生バイパスについて

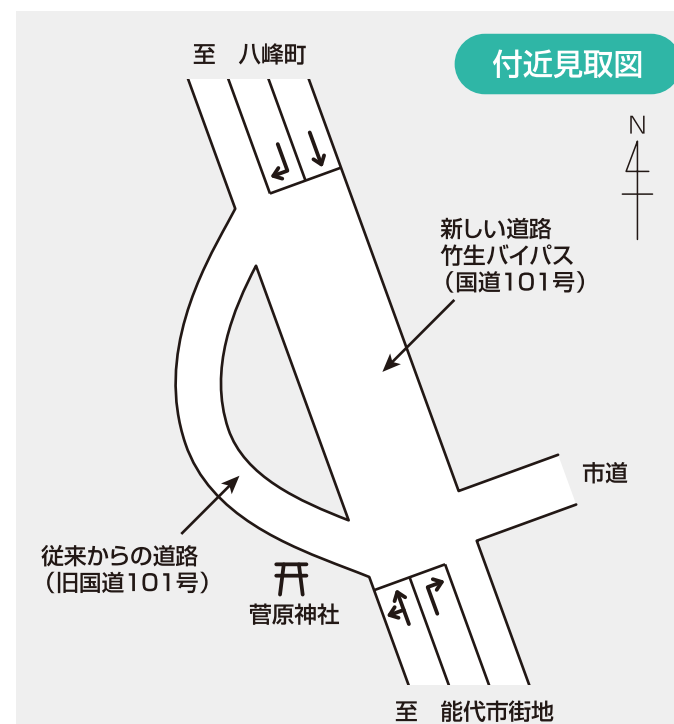

竹生バイパスの開通に伴い、新しい道路には交差点に矢印のペイントが標示されます。

交差点を通行する際は、矢印の標示に従って通行する必要がありますので、ご注意ください。



■問合せ先 能代警察署 交通課
☎52-4311

LINE 八峰町公式LINE はじめました!!

友だち募集中!!



八峰町の行事やイベント情報、行政・防災情報など最新情報をお届けします。ぜひ、友だち登録して情報をチェックしてね!

LINEアプリの「その他」→「友だち追加」より下記のバーコードを読み取る



LINEアプリの「その他」→「友だち追加」より「ID検索」で

「@007wnacd」

と入力し検索



■問合せ先 企画財政課 ☎76-4603

介護タクシー

ニコニコ ケア タクシー

☎090-2366-2525
(ゼロキューゼロ・ニサンがロクロク・ニコニコ)

対応エリア 町外・町内（役場、診療所、郵便局、買い物ほか日常生活のお出かけにご利用ください。）

利用対象者

介護認定（要支援、要介護）を受けられた方、障害者、歩行困難な方、お身体の不自由な方などに利用していただくタクシーです。

営業時間

午前7時30分～午後4時30分（土日祭日、年末年始は休み）
営業時間外、休日対応はご相談ください。

ご利用は、基本的に予約制になっておりますが、当日でも空きがあれば対応いたします。お気軽にお問合せ・ご予約ください。

地元の海岸をきれいに
八森地区海岸クリーンアップ

7月9日、八森地区の海岸でクリーンアップが行われました。
この活動は、海水浴シーズン前に海岸をきれいにし、訪れた方々に気持ちよく利用してもらおうと、毎年実施しています。
この日は、朝7時から自治会ごとに多くの町民が集まり、最寄りの海岸や海岸付近の道路のごみを拾いました。早朝から太陽が照りつけ、気温の高い中での活動となりました。
集まった町民の皆さんは、広い海岸にそれぞれ散らばり、缶やビンのほか漂着物など多くのごみを集めていました。
側溝や川にポイ捨てされたごみは、海へ流れ出し、やがて海岸へ漂着します。ごみのポイ捨ては絶対にやめましょう。



町民みんなでゴミを拾いました

日頃の訓練の成果を披露
八峰町消防操法大会



機敏で正確な動き

7月17日、令和4年度八峰町消防操法大会が役場駐車場で行われ、参加した町内の全15分団が、日頃の操法訓練の成果を披露しました。
競技は、小型ポンプの部とポンプ車の部の2つの部で行われ、各分団は前方にある的を倒すまでのタイムや動作の正確さを競いました。

大会の結果
小型ポンプの部
優勝：第10分団（本館班）
準優勝：第10分団（浜田班）
ポンプ車の部
優勝：第12分団（中浜）

三菱自動車と
災害時における協力協定締結

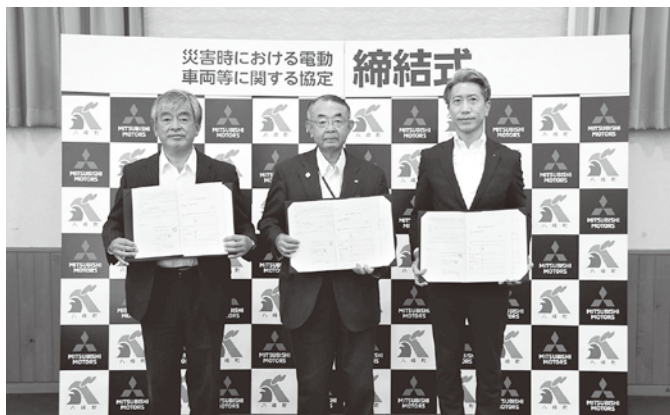

災害時の協力協定を締結

7月14日、役場大会議室で、八峰町と秋田三菱自動車販売株式会社および三菱自動車工業株式会社との「災害時における電動車両等に関する協定」の締結式が行われました。

この協定は、町内での停電時に電動車両を派遣していただくことで避難所等へのスムーズな電源供給が可能となり、避難所生活の早期安定を図ることを目的としています。
締結式終了後には、PHEV2台で給電のデモンストレーションが行われました。

税金について勉強
峰浜小租税教室

7月12日、峰浜小学校6年生を対象に租税教室が行われました。
次世代を担う児童が、税とはどのようなものか、どんな役割があるかを正しく理解し、税金の必要性を考えようという目的で町内の小中学校で毎年開催されています。
この日は、町税務会計課職員を講師として「私たちのくらしと税金」をテーマに、クイズ形式の授業やアニメ鑑賞、1億円レプリカを持つ体験などが行われました。
児童からは、税金のことが知れて良かったなどの感想がありました。



1億円のレプリカを持ってみました

ことぶき大学開講式
今年度の活動がスタート

7月8日、ファガス文化ホールにて3年ぶりとなる八峰町ことぶき大学開講式が行われました。
今年度は5名の新入生を迎え、総在籍数は304名となりました。学習をとおして、熟年者としてふさわしい技術と教養を身につけ、家庭や地域で役立つ高齢者になることを目指すとともに、参加者相互の親睦を図り、仲間とともに心と体の健康に努めるという学習目標のもと、今年度の計画では運動会や芸術鑑賞会が開催予定となっております。
開講式終了後、合川にわか劇団「さくら組」（関源一代表）による創作劇の公演が行われ、会場は笑いに包まれました。



創作劇で大盛り上がり

東北移住&つながり
大相談会



移住のきっかけづくりに

7月24日、東京都で「東北の魅力・暮らし大発見！〜東北移住&つながり大相談会」が開催され、八峰町ブースとして参加しました。

今回のイベントは、過去最大の東北から90を超える自治体や団体が参加し、東北の多彩な魅力・多様な暮らしを発信し、地方暮らしや移住に興味のある方が地域の移住担当者と直接相談できるものとなっております。
八峰町ブースへ移住相談に来ていただいた方もおり、八峰町の魅力や生活についてPRしました。町では、イベント以外にも移住相談対応をしています。興味のある方はぜひご相談ください。

そろそろ、**ストーブ分解掃除**しませんか？
特典 7月末までお申し込みの方は、整備料金が**5%割引!**
来シーズンまで**無料保管!**いたします
ENEOS 峰浜ss 武内商店(株)
秋田県山本郡八峰町峰浜高野々144-6 TEL 76-2019

なんぎごと **難儀事解決のお手伝いします**
★相談は無料です。お気軽に！
相続の手続き、遺言書の作成、空家解体の相談、農地の変更、車ナンバーの変更、役所への各申請、契約書の作成など
今月のご提案
「相続手続きはお早めに！お手伝いしますよ。」
工藤金悦行政書士事務所（浜田） 携090-3365-8232 77-2670
HP <http://www.17.plala.or.jp/kudogyo/>

あなたは愛しいペットが亡くなられたときどうしてますか？
家族の一員として大切にご供養しませんか？
料金など詳しくはお問い合わせください。
PET rest メモリアルパーク 霊園部
動物取扱責任者 中村 厚志
能代市中沢字瓶長根2-5 TEL0185-58-5000
ホームページ <http://www.pet-rest.com/>
火葬のご用命は 飼い主様の心に寄り添う PETrestメモリアルパークまで
お盆にはお墓参りに来てください。 ペットが待っていますよ！
保管(ホテル) 動-19-10 H30年4月更新 有効期限R5年4月16日
販売 動-19-19 H30年4月更新 有効期限R5年4月16日
貸し出し 動-19-11 H30年4月更新 有効期限R5年4月16日
展示 動-19-12 H30年4月更新 有効期限R5年4月16日
その他譲受調養許可(老犬ホーム) 動-19-13 H30年4月更新 有効期限R5年4月16日

としよしつだより

[開室時間] 午前8時30分～午後9時00分
(休み：年末年始、蔵書点検期間)
■ファガス図書室 八峰町八森字中浜196-1 ☎0185-77-3700
■峰栄館図書室 八峰町峰浜田中字野田沢20-1 ☎0185-76-2323

本に関するお問い合わせは、お気軽に図書室までご連絡ください。

★としよしつからのお知らせ★

ファガス図書室(八森地区)

- **お料理の本の置き場所が変わりました**
ごはんのおかず・お弁当のおかず・お菓子などのレシピ集をお探しの方は、これからは図書室に入っただけの本棚をご覧ください。
- 「ESSE(エッセ)」や「きょうの料理ピギナーズ」など雑誌にも、簡単でおいしいレシピがたくさん載っています。雑誌コーナーも便利です。雑誌は、最新号以外を借りることができます。
- 誰でも使える除菌機を置いてあります。お料理の本を借りて台所で使いたい方は、除菌機で本をきれいにしてから持ち帰れます。



峰栄館図書室(峰浜地区)

- **夏休みの後半は読書!!**
● **こわい本やナゾキ本などよみものが入りました**
- ★『ちよいこわ ちよびつとこわーいはなしシリーズ 全10巻』
1年生から読める、ちょっとだけドキッとしたりこわいお話。
- ★『青鬼1巻、2巻(とっておきのどうわ)』
人気ゲーム「青鬼」の幼年童話。
- ★『ナゾキ・ハンター シリーズ 全5巻』
世界各地の古代遺跡を、ナゾをとこなながら冒険するお話。



移動図書館車“としよカーン”からのお知らせ

「としよカーン」の運行をお休みします。
日時：令和4年8月11日(木)～15日(月)

● 新しく入った本のお知らせ ● ★マークがついている本は、両方の図書室にあります。

ファガス図書室 金谷信榮氏の寄付金で購入した本です。	峰栄館図書室 金谷信榮氏の寄付金で購入した本や寄贈本もご紹介しています。
【絵本、児童書】	【絵本、児童書】
【絵本】10かいだてのおひめさまのおしろいのはな はるか	【絵本】すいかごころろ 北村 裕花
【絵本】アイドルになれるまほうのとびら 真瀬 ひかる	【絵本】大ピンチずかん 鈴木 のりたけ
【児童書】かみさまのペーシッター 2 ライバルはあかちゃん! 廣嶋 玲子	【絵本】ブラックホールってなんだろ? (たくさんのふしぎ傑作集) 嶺重 慎
【児童書】3分後にゾットする話 世界惨劇ツアー 野宮 麻未	【絵本】せかいのくににでいただきます! 野村 たかあき
【児童書】きつと誰かに話したくなる! 激レア苗字クイズ100 高信 幸男	【絵本】ひまなごなべ アイヌのむかしばなし どの かや
【児童書】才能がぐんぐん伸びる! スライム・紙ねんどで遊ぼう! わんこそば	【児童書】ひろしまの満月 中澤 晶子
【児童書】無駄なマシーンを発明しよう! 藤原 麻里菜	【児童書】こわ〜い空想科学読本 呪われた科学者登場 柳田 理科雄
【児童書】かんたん!かわい!ひとりでできる!はじめてのピース 寺西 恵里子	【児童書】食糧危機のサバイバル 生き残り作戦 かがくるBOOK
【児童書】ワクワク!かわい!自由工作大じてん 成美堂出版編集部	【児童書】なんでも釣りに上げてみる本 上石神井小学校しぜん探検隊
【児童書】スーパーコロコロドミノ装置(図書館版) 野出 正和	【児童書】マルチアングル人体図鑑 1巻～6巻 ほるぷ出版
【一般書】(小説、よみもの、コミック、実用書)	【一般書】(小説、エッセイ、実用書)
【小説】奇跡集 小野寺 史宣	【小説】ボタニカ ★ 朝井 まかて
【小説】棘の家 中山 七里	【小説】道 白石 一文
【文庫小説】わるじい慈剣帖 8巻・9巻 風野 真知雄	【小説】オリーブの実るころ 中島 京子
【文庫小説】お勝手のあん 6巻 あんの信じるもの 柴田 よしき	【小説】風の港 村山 早紀
【文庫小説】よだかの片想い 島本 理生	【文庫小説】浮世小路の姉妹 佐伯 泰英
【実用書・自己啓発】佐久間宣行のずい仕事術 佐久間 宣行	【文庫小説】俺たちは神じゃないー麻布中央病院外科ー 中山 祐次郎
【実用書】いっきにわかる! 相続・贈与 令和4年度改正対応版 中村 麻美	【文庫小説】婚活食堂 7巻 ★ 山口 恵以子
【実用書】お墓の建て方・祀り方・墓じまいまで 主婦の友社	【エッセイ】99年、ありのままに生きて 瀬戸内 寂聴
【実用書】暮らし上手な人に教わる、節約のくふう100 宝島社	【実用書・観光】るるぶ東京観光'23 JTBパブリッシング
【実用書・生活】日本一の洗濯屋が教える間違いだらけの洗濯術 洗濯ブラザーズ	【実用書・地理】地球の歩き方 ジョジョの奇妙な冒険 地球の歩き方
【実用書・生活】人生が変わる紙片づけ! 石阪 京子	【実用書・社会】昔の道具百科 イラストでわかりやすい 岩井 宏貴
【実用書・生活】病気がイヤならその掃除をやめなさい。 松本 忠男	【実用書・医学】ウルトラ図解パーキンソン病 法研
【実用書・料理】家政婦makoのずぼら1分ごはん mako	【実用書・健康】薬学博士が教える手づくり野草茶レシピ 中山 智津子
【実用書・子育て】いつか家族でやりたい99の楽しいことリスト むびー	【実用書・生活】エコな毎日プラスチックを減らすアイデア 中嶋 亮太
【実用書・子育て】コミカ0ママでも育児の人間関係なんとなかなBOOK おやま	【実用書・料理】JA全農広報部にきいた世界一おいしい野菜の食べ方 JA全農広報部
【実用書・工作】お菓子の箱だけで作る空箱工作 はるきる	【実用書・音楽】世界の民族楽器図鑑 民音音楽博物館

はっぼう

第195号

八峰町教育委員会 生涯学習課
編集 山本郡八峰町峰浜田中字野田沢20-1
TEL 0185-76-2323 FAX 0185-76-2387

第17回八峰町民野球大会が開催されました

7月18日、24日に第17回八峰町民野球大会が開催され、9チームが出場しました。初日は峰浜球場で八峰町二十歳を祝う会実行委員会代表の菊谷優夏さんによる始球式から始まり、2日間とも炎天下の中、猛暑に負けず熱戦が繰り広げられ、決勝戦は椿・椿台チーム対カッチキ台B.C.の対戦となり、9対8で椿・椿台チームが見事優勝しました。

<大会結果>

- 優勝：椿・椿台チーム
- 準優勝：カッチキ台B.C.
- 第3位：プリンス目名湯、沼田マリーンズ



優勝：椿・椿台チーム

<個人賞> (敬称略)

- 最優秀選手賞：石井 将吾 (椿・椿台チーム)
- 優秀選手賞：櫻庭 悠介 (カッチキ台B.C.)



準優勝：カッチキ台B.C.

行事予定

▽あきた白神子どもの俳画大会

- 募集期間：8/1(月)～9/26(月)
- 募集対象：県内の小学生
- 表彰日時：10/30(日) 午前8時30分～
- 表彰会場：八峰中学校体育館(予定)
- 問合せ：八峰町公民館 ☎76-2323

▽八峰町20歳を祝う会

- 期 日：8/14(日) 午前10時～
- 会 場：峰栄館 多目的ホール
- 問合せ：生涯学習課 ☎76-2323

第46回町長杯バスケットボール大会中止のお知らせ

7月23日、24日に予定しておりました「第46回鈴木貞三杯・町長杯・協会長杯大会」は新型コロナウイルス感染症の拡大状況を受けて中止といたしました。参加予定チームへは別途お知らせしております。



レザークラフト講座 開講します!

革を使用して小物を作成する「レザークラフト講座」を今年度も開講いたします。今回は「ポシェット」を作ります。スマホを持ち運ぶのにも便利です。人とはちょっと違ったオリジナルのポシェット、作ってみませんか?

- ◆ 講 師：鷺谷 雅子 先生
- ◆ 日 時：9月16日、30日、10月7日、14日、21日
- ◆ 参加費：4,000円
- ◆ 持ち物：エプロン
- ◆ 会 場：峰栄館1階 第2研修室
- ◆ 定 員：6名
- ◆ 申込み：9月6日(火)まで 峰栄館 ☎76-2323

初心者
大歓迎です!



胃がんについて

1. 胃がんとは

胃がんは、中高年以上に発症することが多く、特に50歳代から急増します。胃がんは、胃の壁の内側をおおう粘膜の細胞が何らかの原因でがん細胞となり、無秩序に増えていくことにより発生します。早い段階では自覚症状がほとんどなく、かなり進行しても症状がない場合があります。

<代表的な症状>

- 胃（みぞおち）の痛み・不快感・違和感
- 胸やけ
- 吐き気
- 食欲不振

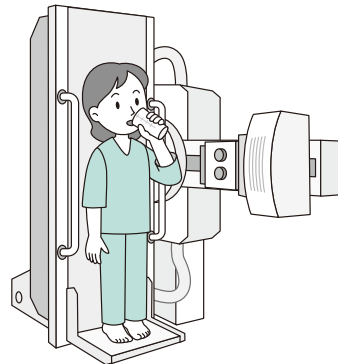

2. 発生要因

ヘリコバクター・ピロリ（ピロリ菌）の感染、喫煙があります。その他には、食塩・高塩分食品の摂取が、発生する危険性を高めることが報告されています。

3. 予防と検診

1) 予防

日本人を対象とした研究結果では、がん予防には禁煙、節度ある飲酒、バランスのよい食事、身体活動、適正な体形、感染予防が効果的と言われます。

2) 検診

がん検診の目的は、がんを早期発見し、適切な治療を行うことで、がんによる死亡を減少させることです。現在、胃がんの検診方法として「効果がある」とされているのは以下の2つの方法となります。

検診方法	胃部X線検査	胃内視鏡検査
検診内容	レントゲンに写る白い造影剤（バリウム）を飲んで行う検診	胃カメラによる検診
受診間隔	2年に1度* *当分の間は1年に1度の実施も可能	2年に1度

検診の間隔は2年に1度ですが、気になる症状があるときには、検診を待たずに医療機関を受診しましょう。

出典元：国立がん研究センター がん情報サービス (ganjoho.jp)

健康診査の結果を確認しましょう!!

【特定健康診査・がん検診を受けた方へ】

6月に行った集団健康診査の結果通知書はお手元に届きましたか？まずは開封し、内容を確認しましょう。

今回の結果と前回の値を比較すると、あなたの体の変化がよくわかります。BMI、血圧、血糖、LDLコレステロールや中性脂肪が高いと、将来、脳や心臓の病気になる危険性が高まります。ご自身の検査値と基準値を比較して、体の状態をしっかりと把握し、必要な場合には生活習慣改善や治療により、基準値を目指してコントロールしましょう。

【精密検査の対象となった方へ】

がん検診で精密検査の対象となった方には、医療機関宛ての精検依頼書を同封しておりますので、必ず受診しましょう!!また「精密検査 返信票（ハガキ）」（記名不要）は精密検査受診後にご自身で記入の上、投函くださるようお願いします。

検査結果等でご不明なことがございましたら保健師にお問い合わせください。

八峰町 胃・大腸がん検診日程について

検診会場	実施月日	受付時間	検診内容及び検診対象
八峰町文化ホール	8月29日(月)	午前6時～午前8時	●胃がん検診（胃部X線） …30歳以上対象 ※むせやすい方または誤嚥しやすい方は、医療機関での検診をおすすめします。 ●大腸がん検診 …30歳以上対象
	8月30日(火)		
	8月31日(水)		
	9月8日(木)		
	9月9日(金)		

●注意事項

- ①胃がん検診当日時点で、排便が1週間以上ない方は受診できません。
- ②検診会場は全て「八峰町文化ホール（ファガス）」です。
- ③集団検診には事前申し込みが必ず必要です。
- ④受付時間を指定しています。
※通知した受付時間以外は案内できませんのでご了承ください。
- ⑤検診での送迎を希望される方は下記までご連絡ください。



●大腸がん検診追加のお知らせ

胃がん検診に合わせて大腸がん検診を追加で実施します。検体の提出は本人でなくても可能です。ご希望の方は必要物品を郵送しますので、下記までご連絡ください。

■問合せ先 福祉保健課 健康推進係 ☎76-4608

8月16日～31日の行事予定

日・曜日	行事名	場所	時間	内容
17 水	乳幼児健康診査	八森保健センター	受付:午前9:15～ 午前9:30	対象者: 令和4年4月生～令和4年5月生 令和4年1月生～令和4年2月生 令和3年10月生～令和3年11月生
	心配ごと相談	八峰町 社会福祉協議会	午前9:30～正午	担当: 富山則夫相談員 ※相談をご希望の方は事前にご連絡ください。☎77-3551
22 月	のんき会	沢目駅舎内	午前11:00～ 午後4:00	心の病を持っている方が情報交換する場です。どなたでもお気軽にお立ち寄りください。
	交流サロン 「らべんだー」	埴川健康センター	午後1:30～ 午後3:30	陽だまりの会会員がおいしいコーヒー、お茶を準備してお待ちしております。「ほっとした時間を過ごしたい」「誰かと話したい」「近くにきたついでに」どなたでもお気軽にお立ち寄り下さい。
23 火	八峰町 定例教育委員会	ファガス	午前10:00～	詳しくは学校教育課へ ☎77-2816
	子育てひろば	子育て支援センター 「あいあい」	午前10:00～ 午前11:30	対象者: 乳幼児と保護者、妊婦さん 内容: 水遊び(雨天時は室内)。室内でも遊べます。 持ち物: 水遊び用紙おむつ、バスタオル。 問合せ先: 子育て世代包括支援センター ☎76-4608
	立石介護予防教室	立石コミュニティ センター	午前10:00～ 午前11:30	自宅で出来る簡単な体操や脳を活性化させるゲームなどを行います。
	あった会	ファガス	午後1:30～ 午後3:30	読み聞かせサークル「かもめ」が、絵本の読み聞かせなどをします。マスクの着用をお願いします。
24 水	心配ごと相談	八峰町 社会福祉協議会	午前9:30～正午	担当: 奈良マリ子相談員 ※相談をご希望の方は事前にご連絡ください。☎77-3551
	サルビアカフェ (認知症カフェ)	大久保岱 コミュニティセンター	午前10:00～正午	対象: 大久保岱地区の方 参加費: 100円 問合せ先: 八峰町地域包括支援センター ☎77-3200
	岩の子カフェ (認知症カフェ)	旧芹田商店宅	午後1:30～ 午後3:30	対象: 岩子地区の方 参加費: 100円 問合せ先: 八峰町地域包括支援センター ☎77-3200
	喜楽けんこうクラブ活動	峰栄館	午後2:00～ 午後3:30	内容: バランスボールを使った運動 問合せ先: 喜楽けんこうクラブ代表 小林 ☎090-2366-9985
25 木	横内介護予防教室	横内公民館	午前10:00～ 午前11:30	自宅で出来る簡単な体操や脳を活性化させるゲームなどを行います。
26 金	松原ほのぼのカフェ (認知症カフェ)	松原会館	午前10:00～正午	対象: カッチキ台地区の方 参加費: 100円 問合せ先: 八峰町地域包括支援センター ☎77-3200
28 日	いさびびサロン ※中止の場合あり	漁火の館	午前10:00～正午	対象者: 岩館第2地区にお住まいの方 参加費: 1人100円 お茶やおいしいお菓子を用意しております。
	もりのカフェ	椿台コミュニティ センター(ぬかもり館)	午後1:30～ 午後3:30	「ぬかもり館」に集まって「お茶を飲みながらおしゃべりする」交流の場です。「もりのカフェ」ののぼりが目印です。
29 月	行政相談	八峰町 社会福祉協議会	午前9:30～ 午前11:30	担当: 辻正英委員
	のんき会	沢目駅舎内	午前11:00～ 午後4:00	心の病を持っている方が情報交換する場です。どなたでもお気軽にお立ち寄りください。
30 火	子育てひろば	子育て支援センター 「あいあい」	午前10:00～ 午前11:30	対象者: 乳幼児と保護者、妊婦さん 内容: 水遊び(雨天時は室内)。室内でも遊べます。 持ち物: 水遊び用紙おむつ、バスタオル。 問合せ先: 子育て世代包括支援センター ☎76-4608
	大沢介護予防教室	大沢公民館	午前10:00～ 午前11:30	自宅で出来る簡単な体操や脳を活性化させるゲームなどを行います。
31 水	心配ごと相談	八峰町 社会福祉協議会	午前9:30～正午	担当: 芹田静香相談員 ※相談をご希望の方は事前にご連絡ください。☎77-3551

長年の功績に光

死亡叙勲および叙位 瑞宝双光章 故・工藤哲弥さん(浜田)

12月14日、元八森町立八森中学校校長の故・工藤哲弥さんが死亡叙勲を受章され、7月1日に息子の工藤克弥さんが教育長へ報告に来庁されました。

工藤さんは平成元年4月より八森町立八森中学校校長へ昇任し、重視していた環境教育やふるさと教育においても、地域の自然や人、文化との触れ合いながら学ぶ機会を多く設けることによって、心豊かで自主性と創造性に富んだ実践力のある生徒が育成されるよう教育に励まれました。

今回の受章に対し心から敬意を表するとともに、ご冥福をお祈りいたします。

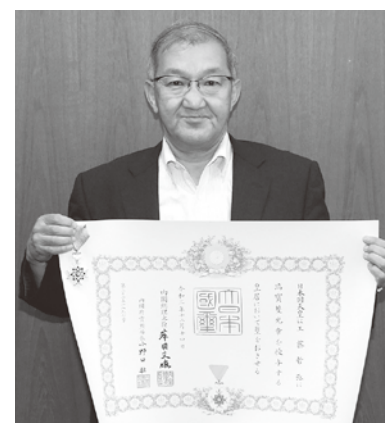

法務大臣より感謝状 人権擁護委員 齊藤一義さん(中浜)

7月25日、齊藤一義さんが人権擁護委員としての顕著な功績に対し、法務大臣より感謝状を受け、秋田地方司法局能代支局小野寺支局長より手渡されました。

齊藤さんは平成22年7月1日に人権擁護委員として委嘱を受けました。能代人権擁護委員協議会においては、平成23年から常務委員として、特設相談所の開設や各種啓発活動の企画、運営に積極的に携わり、高齢者・障がいのある方々の視点に立ち、誰もが安心して暮らせる社会の実現に向けた活動に取り組みました。

感謝状の授与おめでとうございます。



入札結果をお知らせします!!

町で行った入札において、予定価格が130万円以上のものについて、お知らせします。

7月8日入札分

○町道目名湯大沢線交差点改良工事測量設計業務委託
契約金額 10,230,000円(落札率94.05%)

請負業者 株共和技研

○町道目名湯大沢線防雪柵整備工事測量設計業務委託
契約金額 5,390,000円(落札率96.34%)

請負業者 株北部測量設計

○町道石川西中央線横断側溝布設工事
契約金額 2,528,900円(落札率95.00%)

請負業者 本多造園土木株

○令和4年度町道石川幹線道路改良工事
契約金額 21,450,000円(落札率97.94%)

請負業者 三商物産株

7月12日入札分

○八峰町漁村コミュニティ市場エアコン更新工事設計業務委託
契約金額 2,063,600円(落札率97.86%)

請負業者 ササキ設計事務所

○ハタハタ館Wi-Fi環境向上業務委託
契約金額 1,694,550円(落札率67.80%)

請負業者 株塚清

7月25日入札分

○旧岩子小学校体育館補修工事
契約金額 18,024,520円(落札率98.10%)

請負業者 高田住宅工業株 峰浜本店

○町道本館町2号線路肩保護工事
契約金額 4,400,000円(落札率90.09%)

請負業者 ㈲富岳工務所

7月26日入札分

○埴地区多目的集会施設水洗化工事
契約金額 4,499,000円(落札率95.16%)

請負業者 北日本建設株

○大信田地区多目的集会施設水洗化工事
契約金額 4,697,000円(落札率95.18%)

請負業者 北日本建設株

○令和4年度 価格調査基準日(令和5年1月1日)における八峰町標準宅地鑑定評価業務委託

契約金額 1,606,000円(落札率52.63%)

請負業者 シンコウ補償株

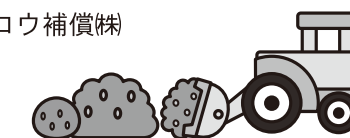

●募集・試験

秋田25市町村対抗駅伝 ふるさとあきたラン! 選手再募集

走るのが大好きな方を募集します。

日時 10月16日(日)午前11時

コース 仙北市内循環特設コース

募集内容 町内在住の方、または町外にお住いのお子さんやお孫さん等、ご協力できる方で次の区間の選手を募集します。(各1名)

高校生…男6.4km
一般…男7.3km
女2.4km

壮年…4.3km(当日40歳以上・男女どちらでも可)

申込締切 8月19日(金)

※興味のある方、まずはお電話ください。

問・申 生涯学習課 (☎76-23223)



第26回秋田県青少年音楽コンクール参加者募集

【ピアノ部門】

部 幼児・小学生低学年の部、小学生中学年の部、小学生高学年の部、中学生の部、高校生の部、大学生・一般の部

開催日 10月15日(土)、16日(日)

申込期限 8月31日(水)

【弦楽器部門】

部 小学生低学年の部、小学生高学年の部、中学生の部、高校生の部、大学生・一般の部

開催日 11月19日(土)

申込期限 9月30日(金)

【声楽部門】

部 高校生の部、大学生・一般の部、フェスティバルの部

開催日 11月19日(土)

申込期限 9月30日(金)

【管・打楽器部門】

部 中学生の部、高校生の部、大学生・一般の部

開催日 11月20日(日)

申込期限 9月30日(金)

【共通事項】

応募資格 県内在住または県出身者で、参加当日25歳までの方(声楽部門は28歳まで)

参加料 3,000円(声

楽部門のフェスティバルの部は1,000円)

その他 新型コロナウイルス感染症の影響により中止となる場合があります。募集内容の詳細については、左記へお問合せください。

問・申 秋田県青少年音楽コンクール事務局 (☎018-860-1530)



秋田県立学校職員(現業職員)を募集します

【秋田県立学校職員(現業職員)】秋田県内の県立高等学校、特別支援学校等に勤務し、施設設備の運転管理、校舎内外の環境整備等を行います。

応募資格 昭和57年4月2日以降に生まれた方で

応募期間 9月30日(金)まで

問・申 秋田県教育庁高校教育課 調整・企画班 (☎018-860-5161)

●スポーツ

【アクア体操(水中運動)】

期間 ①9月13日～27日(毎週火曜日、全3回)

②9月9日～30日(毎週金曜日、全3回)

時間 ①②いずれも午後1時30分～午後2時20分

または午後2時30分～午後3時20分の2コース

定員 各20名

費用 各1,000円

申込方法 8月20日(土)までにフロントへ直接申込みください(申込多数の場合は抽選)

【バランスボール

エクササイズ】

期間 ①9月15日～29日(毎週木曜日、全3回)

②9月9日～30日(毎週金曜日、全3回)

時間 ①午後1時30分～午後2時30分

②午前10時30分～午後11時30分

定員 各20名

費用 各1,000円

申込方法 8月20日(土)までにフロントへ直接申込みください(申込多数の場合は抽選)

●相談

能代山本合同 移住定住相談会

能代山本エリアに移住(Uターン含む)をご希望の方やご家族の方は、ぜひお越しください!

・移住(Uターン)に関する助成金や各種支援制度などを4市町の担当者が個別相談でご案内します。

・移住相談に伴う就業のご相談・企業紹介・求人紹介も対応します。

・空き家バンクや各種賃貸物件など、住まいの情報コーナー

・観光情報コーナー

日時 8月12日(金)午前11時～午後6時30分(受付午後6時まで)

場所 イオンタウン能代 中央出入口付近

その他 予約不要・無料

問 能代市移住定住相談窓口(総合政策課内) (☎89-21163)

メール sougou@city.noshiro.lg.jp

ライン@noshiroclass

●お知らせ

町営歯科診療所休診日

休診日 8月11日(木)～8月16日(火)

8月20日(土)

問 町営歯科診療所 (☎88-8210)

町営診療所休診日

休診日 8月13日(土)～8月16日(火)

8月16日(火)

問 町営診療所 (☎76-3813)

今月の納期

【町県民税第2期、国民健康保険税第2期】 8月31日(水)

【介護保険料(普通徴収)第2期、後期高齢者医療保険料(普通徴収)第2期】 8月31日(水)

問 福祉保健課 (☎76-4608)

身元確認捜査にご協力を!

皆様の情報をお寄せください。

警察では、身元が判明し

ていないご遺体について、広く情報を求めています。

皆様の身近な人に「突然行方が分からなくなった」、「長い間連絡が取れず安否が分からない」など心配な方はいませんか。

県警ホームページには、身元が判明していないご遺体について、衣類、所持品、身体的特徴および似顔絵などの情報が公開されています。

県警ホームページのトップページから「情報提供窓口」、「身元確認捜査にご協力を」の順番でアクセスできるほか、次のQRコードを読み取ることも可能です。

掲載情報に関してお心当たりのある方は、能代警察署、最寄りの交番・駐在所にご連絡をお願いします。

問 能代警察署 刑事課 (☎52-4311)



八峰町戦没者追悼式のお知らせ

終戦から75年以上が経過した今日、平和で豊かな郷土に生活できる私たちは、先の大戦において尊い命を失った多くの方々に思いを

町巡回バスのお盆期間は土曜ダイヤになります

8月11日～16日はお盆期間中として秋北バス(能代峰浜線)の運行時刻が土曜ダイヤの運行となります。

秋北バスへの乗換を考慮し、町の巡回バスの時刻表もこれに合わせて土曜ダイヤの運行となります。

右記期間中「大久保岱・岩子・畑谷方面」「内荒巻・石川・比八田方面」「岩館(海岸沿)・目名湯・本館方面」をご利用予定の方は巡回バス時刻表の土曜日運行時間をご確認ください。

また、「大信田・石川・強坂方面」「岩館・目名湯方面」をご利用予定の方は7月25日に全戸配布したチラシに掲載の時刻表をご確認ください。

問 企画財政課 (☎76-4603)

暑くなってきましたよ
エアコンはいかがですか?

SELA グループ
SELA シロキ

補聴器(消費税免除) (管理医療機器販売業届済店 第03-404361号)
Panasonic エルポート シロキ

八峰町八森字中浜 TEL77-2323・FAX77-2324

安心車検!

沢目自動車

TEL76-2065 FAX76-3280
沢目駅前

おらほの館

今月の旬情報
メロン、すいか
枝豆、漬ナス

イベント
8/12
お盆朝市

お盆の準備は
館でどうぞ!!

八峰町峰浜沼田「道の駅」となり
よろしく
☎76-4649

お薬のこと、健康のこと…etc
何でもご相談ください!

皆川薬局

八峰町峰浜水沢字稲荷堂後120-6
TEL.76-2052・FAX.76-2199

営業時間 8:00~18:00 / 休業日 日曜日・祝祭日

はぴはぽ

地域おこし協力隊の部屋

第62回

こんにちは！雨が多くじめじめした天気が続いています。みなさんは体調を崩さず元気にお過ごしでしょうか？去年の今頃は海水浴やキャンプで八峰の夏を満喫していたなあとしみじみ振り返りながら、今年はまだ夏らしいことができていないことを少し寂しく感じています。この原稿を書いているのが7月末なので、発行される8月には夏をエンジョイできているように願っています。

さて、今回は前置きをこのくらいにして、さっそく近況報告に入ります。少し前のことになりましたが、秋田県地域おこし協力隊員の団体「COKS」の一員として、能代市でイベントを行いました。それぞれの地域の特産品を組み合わせて作ったタコス販売し、当日は県内各地から予想をはるかに超える方にお越しいただきました。八峰町の岩館サーモン、菌床しいたけ、カミツレ茶を使用したことで、まちのPRにも繋がったのではないかと感じています。イベントのためにお力を貸してくださった方々、本当にありがとうございました。

次に、つい先日都



エプロンと帽子が可愛くてルンルンしながらサービングをする吉田(COKS イベント)

★SNS更新中★



内で行われた「東北移住＆つながり大相談会」についてです。これまでオンラインの相談会にしか参加できなかった私ですが、今回ついに会場に出向いて参加することができました。移住に関心のある方に直接お会いして八峰町のお話ができるのは、すごくありがたいことだなと思いました。相談会にいらした方々に八峰町について知っていただく機会を提供することができてよかったです。

そして来たる8月12日、イオンタウン能代で移住定住相談会を開催します。能代山本地域が合同で行うもので、お盆の帰省に合わせた日程にしているのので、Uターン等を考えているご家族やご友人にぜひお知らせしていただけたらと思います。

ということと8月はイベント目白押し！暑さに負けず全部を楽しもうと意気込んでいますので、よろしくお願いたします！

戸籍窓の7月 (敬称略)

こんにちは **赤ちゃん**

河野 文 (駅前)

岩城 瑠夏 (小入川)



田村 テツ子 (86)	水谷 勝也 (75)	銭谷 ミヤ (94)	藤田 一 (75)	福田 源一 (81)	米森 シミ (96)	奈良 満雄 (92)	堀内 和子 (94)	高杉 春代 (87)	安井 繁子 (81)	信太 貴子 (85)
大久保 岱	大沢 水	水沢 水	畑谷 水	石川 水	石川 水	石川 水	石川 水	石川 水	石川 水	石川 水

善意をありがとう (敬称略)

八峰町社会福祉協議会へ

「香典返しにかえて」

菊地 初子 (小入川)	亡夫 勲
銭谷 三男 (水沢)	亡母 ミヤ
木藤 精輝 (田中)	亡母 春代
水木 慎也 (大沢)	亡父 勝也

厚くお礼申し上げます。故人のご冥福をお祈りいたします。

人の動き (7月31日現在)

人口	6,526人 (19人減)
男	3,072人 (8人減)
女	3,454人 (11人減)
異動内訳	
出生	2人
死亡	13人
転入	2人
転出	10人
世帯数	2,999世帯 (6世帯減)

(-)の数字は前月との比較。
この数字は住民基本台帳に基づいています。
(外国人を含む)



空家・空地は大切な資源です
空家・空地を貸したい方、手放したい方、ほしい方、借りたい方、お気軽にご相談ください。

秋田県知事(1)2337号 全日本不動産協会員
はっほう宅建紹介 代表 工藤 金悦
〒018-2661 八峰町八森字浜田171
携090-3365-8262 ☎0185-74-6110

しらかみ整骨院
〒018-2621 秋田県山本郡八峰町八森字茶の沢141-7
TEL・FAX 0185-74-5678

首、肩、腰、膝などの痛み、産後の骨盤矯正、児童の側弯症、他、あなたの気になるその痛み何でもお気軽にご相談下さい。歩けない方、車の無い方、出張承ります。

FUJIFILM Value from Innovation
Wander Print Station

無料アプリをダウンロード！
読み込みが早い！
画像表示もスムーズ！

タッパスワイスで
スマホで撮影！
見やすい画像表示！

ご予約・お問い合わせは
個人写真 (5329円) 集合写真 ☎ 76-2960
同期会・百日記念・七五三・ご贈礼写真・年祝い記念

藤田写真館
八峰町峰浜高野々字真山1-2 国道101号沿い

CSレター

コミュニティ・スクールからこんにちは

～八森小学校のジオパーク学習～

小・中学校は夏休みも残り2週間あまりとなりました。新型コロナウイルス感染の心配がまた大きくなってきているものの、今年の夏休みは、地域の行事や祭典も開催され（これから開催する行事も）、子どもたちの元気な声が地域に帰ってきたのではないのでしょうか。真っ黒に日焼けし、充実した夏休みを過ごしている一方で、そろそろ夏休みの課題の残りが気になり始めている小・中学生もいるのでは。地域の皆さんからも励ましの一歩をお願いします。

さて、各学校では、一学期中、地域と連携した学習活動がたくさん行われました。峰浜小学校では、学年ごとにカミツレ、ラベンダー、ソバ、田植えなどの体験が行われました。八峰中では、職場体験や、

秋のPR活動に向けての取材活動が行われています。八森小学校では、3年生から6年生まで、充実したジオパークに関する学習が行われました。3年生は三十笠やニツ森登山口の見学、4年生は御所の台と小入川海岸の見学、5年生は宿泊研修での留山散策、6年生は椿海岸の柱状節理や白神スフィンクスの見学など、各学年に応じて、動植物や地形の成り立ちなどについて学習が行われました。

ジオパークガイドの皆さんの説明を真剣に聞き、メモをとりながら学習している子どもたちの表情が本当に生き生きしていたのが印象的でした。私も、子どもたちと一緒にたくさんのことを勉強させていただきました。ジオパークは、地域の特性を生かした生きた教材だと感じます。

8月23日(火)の午後、コミュニティ・スクールでは、熟議を開催します。八峰町の子どもたちや学校について、話し合います。町民の皆さんも参加してみませんか。希望する方は、コミュニティ・スクールディレクターの三浦までご連絡をお願いします。



八森小のジオパーク学習
3年生 ニツ森登山口周辺で植物の学習



八森小4年生 小入川海岸 浮谷のでき方について説明を聞きます



八森小5年生 留山散策 いろいろな種類の樹木や花が



八森小6年生 椿海岸柱状節理の見学

取扱店

八峰町プレミアム50商品券
のしろトクトク商品券
秋田県プレミアム飲食券



お寿司の宅配と
お持ち帰り

すしだいむ
鮎待夢

SUSHI.TIME

能代店

能代市南陽崎31-20
TEL.0185-
55-3277

ご家族や少人数での法要は

鮎待夢の会席すし折詰め

峰浜地区5,000円・八森地区7,000円から配達します!!

「秋田へGO!」秋田を旅しようキャンペーン

2022/7/15~8/31宿泊分まで 詳細はお問合せください。

秋田鍋牛の陶板焼きが
オススメです!



厳選プラン

平日 **17,000円** (税込) 全体価格 **18,100円** (税込)
平日 秋旅利用 **12,000円** (税込) 秋旅利用 **13,100円** (税込)

秋旅クーポン2,000円付き

国産牛のすき焼きが
オススメです!



美食プラン

平日 **13,500円** (税込) 全体価格 **14,600円** (税込)
平日 秋旅利用 **8,500円** (税込) 秋旅利用 **9,600円** (税込)

秋旅クーポン2,000円付き

お盆プラン 8/11~8/14 **15,700円** (税込) 秋旅利用 **10,700円** (税込) 秋旅クーポン2,000円付き

中国四川料理 彗星

本格中華がリーズナブルに味わえる四川料理レストランです。地元の人にも定評のある抜群の味が自慢です。

メニュー 酸辣湯麺がオススメです。

ランチタイム/11:30~15:00 (LO14:00)
ディナータイム/17:30~21:00 (LO20:30)

使えます!!大湯村プレミアム商品券 レストラン利用時やテイクアウト商品に使用いただけます。

10,000円が7,000円で購入できます。フロントで数量限定にて販売中です。無くなり次第終了、ご利用は12/31まで。

ルーラルリゾート大湯

ホテル サルルラル大湯

予約受付時間 9:00~18:00 TEL0185-45-3332
〒010-0441 南秋田郡大湯村北1-3 FAX0185-45-3320

●新型コロナウイルス感染症予防対策について、スタッフはマスクを着用し料理提供の場合があります。スタッフの検温は毎日行っております。できるだけ密にならない様間隔を空けて設置をいたします。料理はお一人様ずつ出てまいります。お越しの際はマスク着用と手指の消毒をお願いいたします。

東北・北海道民限定

はっほう割

秋田県民は2回、その他は3回のワクチン接種証明書が必要です。

2023
チェックアウト

3/1

まで

※予約が上記に達し次第、終了となります。詳しくは八峰HPをご確認ください。



特別 宿泊プラン

1泊2食付または1泊夕食付プラン

1泊朝食付または素泊りプラン

最大 5,000円割

最大 2,000円割

※国・県の宿泊助成事業との併用可

八峰町プレミアム商品券・秋田県プレミアム飲食券加盟店

お得です!

入浴回数券
得徳デー

20回券 8,000円を▶ **7,500円**
30回券 11,400円を▶ **10,400円**
50回券 17,500円を▶ **16,500円**

休館日

8月23日(火)

お一人様
250円

風呂の日

8月26日(金)

8/22(月)
地ビールの日

1本 **660円**

八森いさりび温泉のハタハタ館

ハタハタの里観光事業株式会社

営業時間/朝9時~夜9時 電話 0185-77-2770 詳しくはお電話でお問い合わせください。
<https://www.hatahatakan.jp/> E-mail hata2kan@shirakami.or.jp



家族葬

ホール葬

あたたかく見送るお葬式

ご相談お問い合わせは…

八峰愁傷館

〒018-2676
秋田県山本郡八峰町八森字磯村120-2(あきた白神温泉ホテル敷地内)
TEL.0185-88-8833(代) ホテル 0185-77-2233



環境研
ひとみに
ルテイン
ゼアキサンチン

ひとみに
ルテイン

眼を守る4つの成分が
入っています!!

オススメです

- ☆白内障・黄斑変性症の予防
- ☆ゲームに夢中なお子様
- ☆パソコン業務の多い方
- ☆眼が疲れる方

ルテインキャンペーン
を行っています

なんと!今なら!!
ポイントを集めた方に!!!
プレゼント中!!!



プレゼントはお楽しみ

LINUS PHARMACY

ライナス薬局

月~土/朝8:00~夜7:00 休日/日・祝日
八峰町八森字古屋敷13-6
TEL. **70-4160**

■編集・発行 〒018-2502 秋田県八峰町役場企画財政課 (☎)0185-76-4603・FAX76-2113) 毎月1回発行
ホームページ <http://www.town.happou.akita.jp/> Eメール kikaku@town.happou.akita.jp

広報はっほう 2022.8月号 26