

# 広報 よっほっ

2022 7月号 ● No.196 ●

## 目次 Contents



- 2 行政報告
- 4 介護保険料のお知らせ
- 5 後期高齢者医療の被保険者証が新しくなります
- 6 第十一回特別弔慰金
- 7 安全・安心な地域社会づくりのために
- 8 マイナンバーカードの日曜申請・受取窓口について
- 10 八峰白神ジオパーク
- 11 暮らしの豆知識
- 12 虫菌なかったよ、八峰消防署からのお知らせ
- 13 長年の功績に光、入札結果
- 16 生涯学習だより
- 18 健康はっぼう21ひろば
- 19 お知らせ版
- 22 地域おこし協力隊の部屋、CSレター
- 23 戸籍の窓、寄附がありました



大きく育ててね ～子ども園さつまいも苗植え～





# 八峰町6月議会定例会

## 町長の行政報告をお知らせします

八峰町6月議会定例会が15日から17日までの会期で開かれ、町長の行政報告や一般質問、補正予算の議案審議などが行われました。町長の行政報告の中から主なものをお知らせします。

### 全町一斉清掃

春の全町一斉清掃が4月10日に行われ、早朝から多数の町民の皆様が参加してくださいました。八森地区においては町内の側溝の泥上げや漂着ごみ等地域周辺の清掃を、峰浜地区においては、一部実施日を変更して対応いただいた自治会等もありましたが、地域の道路脇に捨てられている缶・ビン・ペットボトルなどを拾い集め、指定場所に運搬していただきました。

集められたごみは、可燃ごみが約860キログラム、不燃ごみが約947キログラムで、令和3年度に比べると可燃ごみでは約320キログラム減少しましたが、不燃ごみで約32キログラム増加しました。全体では約288キログラムの減少となっておりますが、ごみの中には、家電リサイクルの対象である冷蔵庫や洗濯機やテレビのほか、大量のタイヤなどの不法に投棄されたと思われる廃棄物などもあり、引き続きマナーの向上や不法投棄防止の啓発を実施してまいります。一斉清掃に参加していただきました町民の皆様感謝申し上げますとともに、7月9日に計画しております八森地区海岸清掃にも町民多数のご協力をお願いいたします。

### 令和4年春の叙勲について

5月9日、八峰町消防団団長を務め

られた本多健さんが、峰浜村および合併後の八峰町の消防団員として、通算43年の長きにわたる消防団活動の功績が認められ「瑞宝双光章」を受章されました。皆様にもご報告申し上げますとともに、心より敬意とお祝いを申し上げます。

### 八峰町地域おこし協力隊

5月23日に農業推進コンシエルジュを担当する地域おこし協力隊の面接試験を行い、横浜市在住の山田勝さんと菜々子さん夫妻を内定しました。委嘱日については調整中ですが、農業振興に関する活動や情報収集・発信、県外在住就農希望者の定住・移住の相談業務など、本町では初めて農業分野の地域おこし協力隊として活躍していただくこととしております。

また、5月24日には、ファガスにおいて定住・移住コンシエルジュとして活動している吉田真己さんの令和3年度活動報告会を開催しました。当日は、議員の皆様や役員職員などの参加のもと、昨年7月に委嘱されたからの活動内容について、SNSアカウントの開設、町内の仕事に関する取材や各行事への参加や取材、オンラインで開催した移住相談会などの情報発信をはじめ、ふるさとCM大賞や転入者向けパンフレットの制作などを報告しました。今後の活躍を期待しているところです。

### 二ツ森山開き安全祈願祭 町道白神二ツ森線開通

5月27日、ぶなつこランドを会場に「白神山地八峰町ルート安全祈願祭」が、NPO法人八峰町観光協会の主催で行われました。

例年、安全祈願祭と併せて、町主催による「自然観察会二ツ森登山」を実施してまいりましたが、今年も「新型コロナウイルス」への感染防止の観点から取りやめるとともに、安全祈願祭についても、関係者のみで神事を執り行うなど規模を縮小して開催され、1年間の山での無事故と無災害をお祈りいたしました。

二ツ森登山ルートのアクセス道路である「町道白神二ツ森線」の除雪作業は、4月20日に開始しました。今冬の大雪により、積雪量は例年の2倍以上となっておりますが、作業は順調に行われ、5月17日に終了しております。その後、路面等の清掃と点検作業に続き、登山口トイレの開放と登山道の安全確認を行い、今シーズンの登山客の受け入れ体制は無事完了いたしました。

白神山地への入山者はコロナ禍により減少しておりますが、観光客はじめ町を訪れる方々に対して世界自然遺産「白神山地」の価値を伝えながら、白神観光の推進を図っていくことが重要でありますので、地元のガイド団体等を始め関係機関とも連携しながら、入山者の安全と白神山地の環境保全に努

### 6月議会定例会に

#### 提出した主な議案

八峰町高齢者「ミニミニティーン」条例を廃止する条例制定について

八峰町サケ心化場条例を廃止する条例制定について

令和4年度八峰町一般会計補正予算  
3億148万6千円を増額追加した主な歳出  
人事異動に伴う人件費の組み換え、当初予算を骨格予算としたことに伴う肉付け予算の追加など

令和4年度各特別会計補正予算  
八峰町国民健康保険事業  
110万5千円を増額  
八峰町当診療所  
26万3千円を増額

令和4年度各事業会計補正予算  
八峰町簡易水道事業  
114万7千円を減額  
八峰町下水道事業  
69万千円を増額



### 八タハタの里観光事業株式会社 令和3年度の経営状況について

八森いさりび温泉八タハタ館は、開業29年目を迎え、八峰町の観光、保養の拠点施設として地域振興に大きな役割を果たしてまいりました。

令和3年度の経営につきましては、令和2年3月に策定した「経営改善計画」を基本とした「販売費および一般管理費」の削減に努めてまいりましたが、新型コロナウイルス感染症の拡大や燃油価格の高騰が大きく影響したことにより、1,456万2千円の赤字を計上する結果となりました。

全体の売上高は、1億3,984万3千円と前年比1,211万8千円の増収となりましたが、コロナ禍前の令

和元年度よりは約4,400万円の減収となっております。

部門別では、宿泊部門が秋田県や町の宿泊助成制度を活用した様々な特別宿泊プランの企画・実践などにより、宿泊施設開設以来の大きな増収となったものの、宴会仕出し部門やレストラン部門、売店部門においては、「人の流れ」がストップしたことによる観光バス立ち寄りの激減や、1年を通じて「会食の自粛」が続いたことにより、売り上げが大きく減少しております。

また入浴者数は、能代保健所管内でコロナ陽性者が毎日のように確認されたことなどにより、前期比1,442人減の7万3,153人となりました。一般管理費につきましては、退職者の不補充等により人件費をギリギリまで抑えてまいりましたが、燃油価格や原材料費の高騰が大きく影響し、特に灯油代が前年比368万3,746円増加の1,036万7,090円となり、経営を圧迫する一因となっております。

今回の赤字で、八タハタの里観光事業株式会社として、初めて累積赤字額が資本金を512万8,609円上回る債務超過となりました。また、5月30日に開催された株主総会では、監査役から異例といえる第29期監査付帯意見が提出され、将来的に資金ショートに陥る危険性が指摘されております。

町といたしましては、「売り上げを伸ばす」更なる努力の実践および経営改善計画の着実な実行による経費節減

を求めるとともに、八タハタ館存続に向けた緊急的な支援や、指定管理料の見直しを検討してまいりたいと考えています。

### 御所の台エリア再構築構想について

町ではこれまで、御所の台エリアの活性化についての意見交換会や、実際に道の駅を移転することを前提とした「道の駅はちもり移転に向けた懇談会」を実施してまいりました。

昨年実施した懇談会では、トイレ等の設備に関する要望、温泉を活用した足湯の設置、八タハタ館や産直ぶりこ等周辺施設との連携や観光ルートの可能性など、様々なご意見やご提案をいただきました。そこで今年度においては、「道の駅はちもりの御所の台エリア移転」を契機として、八タハタ館やあきた白神体験センター、産直ぶりこ、オートキャンプ場、ふれあいパークを有効的に連携・活用し、エリア全体の再構築を図りながら、町全体の観光や商工業の振興に繋げたいと考え、「御所の台エリア再構築構想」を策定することといたしました。

構想では、これまで頂戴したご意見を踏まえながら、民間事業者から広く優れた提案を募集したいと考えています。





## 後期高齢者医療の被保険者証が新しくなります

令和4年10月1日から、後期高齢者医療制度の医療費の窓口における自己負担割合に、これまでの「3割」と「1割」に加え、新たに「2割」が新設されます。

これに伴い、令和4年度は、後期高齢者医療に加入されている全ての方について、**被保険者証の更新が2回行われます。**

お手数をおかけいたしますが、2回の被保険者証の受け取りにご協力をお願いします。

1回目：7月にお届けする被保険証

今までの被保険者証(紫色)	新しい被保険者証(ねずみ色)
〈有効期限〉 令和4年7月31日まで	〈有効期限〉 令和4年8月1日～令和4年9月30日まで

2回目：9月にお届けする被保険証

今までの被保険者証(ねずみ色)	新しい被保険者証(水色)
〈有効期限〉 令和4年9月30日まで	〈有効期限〉 令和4年10月1日～令和5年7月31日まで

### ○現在、「限度額適用・標準負担額減額認定証」をお持ちの方へ

現在交付を受けている方で、昨年度に引き続き令和4年度も住民税非課税世帯の方については、**8月1日**からの「限度額適用・標準負担額減額認定証」(白いカード)を7月に被保険者証と一緒にお届けします。

入院したときに、この認定証を提示すると、入院時一部負担金と食事の負担額が減額されます。過去に交付を受けていない方については送付されませんので、世帯員全員が住民税非課税で認定証が必要な方は、福祉保健課で申請をしてください。

### ○現在、「限度額適用認定証」をお持ちの方へ

現在交付を受けている方で、昨年度に引き続き令和4年度も現役Ⅰまたは現役Ⅱとなる方については、**8月1日**からの「限度額適用認定証」(白いカード)を7月に被保険者証と一緒にお届けします。

過去に交付を受けていない方についてはお届けされませんので、認定証が必要な方は福祉保健課で申請をしてください。

※例年、被保険者証のみを切り取り、「限度額適用・標準負担額減額認定証」または「限度額適用認定証」を切り取られずに捨てられてしまう事例が多発しています。現在交付を受けている方は、被保険者証と一緒に送付されます。被保険者証の裏に同封されておりますので、必ずご確認くださいませようお願いします。

## 後期高齢者医療の保険料額決定通知書が7月中に届きます

令和4年度の保険料額をお知らせする通知書をお届けします。保険料のお支払い方法は、

- ・特別徴収(年金からの納付)
- ・普通徴収(口座振替または納付書での納付)

となります。特別徴収の対象とならない方の保険料は、口座振替または納付書で納めていただくことになっておりますが、納め忘れがなく、納付の手間も省けるため、便利で安心な口座振替がおすすめです。

■問合せ先 福祉保健課 保険年金福祉係 ☎76-4608

## 65歳以上の皆さんへ

## 令和4年度 介護保険料のお知らせ

65歳以上の方の令和4年度介護保険料が決定しました。7月中旬頃、介護保険料納入通知書を発送しますので内容をご確認をお願いします。

介護保険料は、3年ごとに策定される町の「介護保険事業計画」に基づき、高齢者の人数や要支援・要介護認定者数、介護サービスの利用状況等を見込んで算定しています。

介護保険の財源内訳

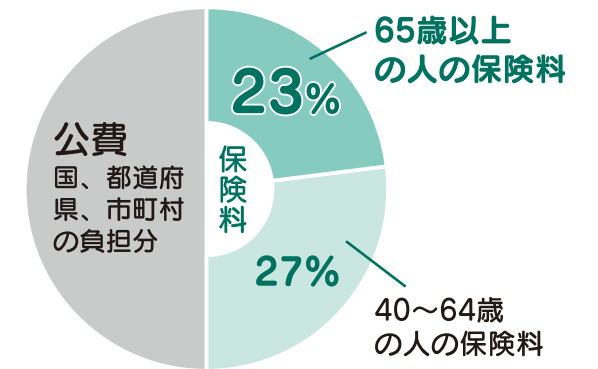

### 保険料は9段階

介護保険料は、本人の所得や住民税の課税状況、世帯の住民税課税状況によって9段階に分かれます。

所得段階	世帯住民税課税・非課税区分	対象者	保険料率	年額保険料
第1段階	非課税	生活保護受給者または老齢福祉年金受給者または本人の年金収入等が80万円以下	基準額×0.3※	24,480
第2段階	非課税	本人の年金収入等が80万円超～120万円以下	基準額×0.5※	40,800
第3段階	非課税	本人の年金収入が課税年金収入等が120万円超	基準額×0.7※	57,120
第4段階	課税	本人住民税非課税者 本人の年金収入等が80万円以下	基準額×0.9	73,440
第5段階	課税	本人住民税非課税者かつ 本人の年金収入等が80万円超	基準額	81,600
第6段階	課税	本人住民税課税者かつ 本人の合計所得金額が120万円未満	基準額×1.2	97,920
第7段階	課税	本人住民税課税者かつ 本人の合計所得金額が120万円以上210万円未満	基準額×1.3	106,080
第8段階	課税	本人住民税課税者かつ 本人の合計所得金額が210万円以上320万円未満	基準額×1.5	122,400
第9段階	課税	本人住民税課税者かつ 本人の合計所得金額が320万円以上	基準額×1.7	138,720

※保険料軽減強化により、第1～3段階の保険料率が低くなっています。

### 介護保険料の「基準額」算定方法について

「基準額」とは、各所得段階において保険料額を決める基準となる額のことです。

$$\text{基準額(年額)} = \text{市町村で介護保険サービスに係る費用} \times \text{65歳以上の人の負担割合(23\%)} \div \text{市町村の65歳以上の人数}$$

※介護保険料は介護保険事業計画の見直しに応じて3年ごとに設定されます。

■問合せ先 福祉保健課 保険年金福祉係 ☎76-4608

## ～安全・安心な地域社会づくりのために～

本年も、7月1日の能代地区保護司会八峰支部長から町長への内閣総理大臣メッセージの手交を皮切りに、「社会を明るくする運動」が展開されています。安心・安全な地域社会の実現のために活動している保護司にスポットを当て、2回に分けて保護司や社会を明るくする運動についてご紹介します。

### 第1回 保護司と社会を明るくする運動について

#### 【更生保護】

犯罪や非行をした人が再び罪を犯すことのないよう、地域社会の中でその立ち直りを指導・支援するとともに、犯罪や非行のない安全・安心な社会をつくるための啓発を行う活動です。

#### 【保護司】

法務大臣が委嘱するボランティアで、更生保護活動に貢献しています。保護司は非常勤の国家公務員としての身分を持ち、給与は支給されませんが、活動経費は国から支給され、活動中の怪我などは、公務災害の補償が受けられます。

#### 【社会を明るくする運動】

「#生きづらさを生きていく」をスローガンに、7月1日から第72回社会を明るくする運動が展開されています。内閣総理大臣のメッセージ手交を皮切りにスタートしたこの運動は、毎年多数のご参加を得ながら広がり、本年第72回を迎えました。

この運動は昭和26年から始まり、すべての国民が、犯罪や非行の防止や、犯罪や非行をした人たちの更生について理解を深め、それぞれの立場において力を合わせ、安全安心な地域社会を築くための全国的な運動で、保護司の啓発活動の主軸となる運動です。

保護司をはじめ地域の皆様が中心となり、国、地方公共団体、民間が手を携え、更生保護のネットワークを広げるべく取り組んでいます。

このように、保護司は地域の安全・安心のための活動を実施しています。来月は保護司の活動内容と昨今の懸案事項である保護司のなり手不足についてご紹介します。

■問合せ先 総務課 町民サービス係 ☎76-4614

## JA秋田やまもと 八森給油所からのお知らせ

### ☆ガソリン価格への還元：ドライブスルー洗車半額DAY 実施中

- ① 現金会員カードをご利用の場合はその場で2円お安くなります。
- ② JA一体型クレジットカードをご利用の場合は、クレジット会社より代金請求時に2円値引きされる仕組みで、現金会員と同じ価格となります。\*現金会員カード及びJA一体型カードについてのお問い合わせはSSスタッフへ。
- ③ 当店自慢のドライブスルー洗車の極上コース ティアラコートプレミアムが、毎週土曜日・日曜日限定で半額サービスとなっております。\*高品位な輝きと水弾き、ガラス系コートを是非体感してみてください。

八森給油所 TEL 77-3003

## 戦没者等のご遺族の皆様へ

### 第十一回特別弔慰金の請求期限が近づいています。 令和5年3月31日までに、ご請求ください。

請求期限を過ぎると、第十一回特別弔慰金を受ける権利がなくなりますので、お早めにご請求ください。

令和2年4月1日（基準日）において、「恩給法による公務扶助料」や「戦傷病者戦没者遺族等援護法による遺族年金」などを受ける方（戦没者等の妻や父母等）がいない場合に、次の順番による先順位のご遺族お一人に支給します。

#### ■支給対象となる方

##### 支給対象者は、戦没者等の死亡当時のご遺族で

- ① 令和2年4月1日までに戦傷病者戦没者遺族等援護法による弔慰金の受給権を取得した方
  - ② 戦没者等の子
  - ③ 戦没者等の ア. 父母 イ. 孫 ウ. 祖父母 エ. 兄弟姉妹
- ※戦没者等の死亡当時、生計関係があったことなどの要件を満たしているかどうかにより、順番が入れ替わります。
- ④ 上記①から③以外の戦没者等の三親等内の親族（甥、姪 など）

#### ※戦没者等の死亡時まで引き続き1年以上の生計関係があった方に限ります。

#### ■支給内容

国債名称 第十一回特別弔慰金国庫債券 い号  
額 面 25万円（5年償還）

#### ■請求窓口

八峰町役場 福祉保健課 保険年金福祉係 ☎76-4608



## 介護タクシー

### ニコニコケアタクシー

☎090-2366-2525  
(ゼロキュウゼロ・ニサンがロクロク・ニコニコ)

7月25日より開業いたします

〒018-2511 秋田県山本郡八峰町峰浜高野々字真山177-31  
E-mail takao74@amber.plala.or.jp

#### 利用対象者

介護認定（要支援、要介護）を受けられた方、障害者、歩行困難な方、お身体の不自由な方などに利用していただくタクシーです。

#### 対応エリア

町外・町内（役場、診療所、郵便局、買い物ほか日常生活のお出かけにご利用ください。）

#### 営業時間

午前7時30分～午後4時30分（土日祭日、年末年始は休み）  
営業時間外、休日対応はご相談ください。

ご利用は、基本的に予約制になっておりますが、当日でも空きがあれば対応いたします。お気軽にお問合せ・ご予約ください。



# マイナンバーカードを利用した 各種証明書のコンビニ交付を開始します

令和5年3月から、全国のコンビニエンスストア等で八峰町が発行する住民票等の各種証明書の交付を開始する予定です。コンビニ交付では、平日夜間や土日祝日など、役場窓口が開いていない時間帯でも証明書が取得できるようになります。なお、取得できる証明書等が限定されるため、今後の広報や役場からのご案内をご確認ください。

コンビニエンスストア等で証明書を取得するためには、本人確認のためマイナンバーカードが必要になりますので、来年3月のサービス開始前のカード取得をおすすめします。

## コンビニ交付の全国導入率

# 54.3%

全国1,741市区町村中947市区町村  
(秋田県25市町村中11市町村)  
※令和4年6月23日時点

## コンビニ交付の使い方のイメージ

仕事後に能代市内のコンビニで  
住民票を取って帰宅

県外在住の子供が自分の戸籍謄本を  
最寄りのコンビニで取る

休日に書類を整理していたら所得  
証明書が必要だったのでコンビニへ

# 町内の郵便局・農協での証明書発行 「ワンストップサービス」を終了します

行政手続きのデジタル化のため、令和5年1月末をもって、町内の郵便局・農協で住民票や税の各種証明書を発行する「ワンストップサービス」を終了します。

■問合せ先 総務課 町民サービス係 ☎76-4614



7月(ふみづき)  
昼寝で体力をリセット。  
水分補給とともに、  
この夏場を乗り切る。

ノリユキ  
後藤德行建築設計事務所  
八峰町峰浜畑谷



持続可能な世界のために  
世界をリードする再生可能エネルギー会社

# RWE

大規模な洋上風力発電の開発、建設、運営  
RWE Renewablesの洋上風力設備容量は世界第2位！

RWE Renewables Japan G.K.

(本社)  
〒100-0005 東京都千代田区丸の内1-8-3  
丸の内トラストタワー本館 5階  
電話:(03) 6230 9374

(秋田オフィス)  
〒010-0001 秋田県秋田市中通り2-2-32  
山ニビル6F リージャス秋田駅前ビジネスセンター

<https://jp.rwe.com>

大丈夫です!

申請に行く  
機会がないなあ...



# マイナンバーカードの 日曜申請・受取窓口について



令和4年7月の日曜日に、八峰町役場でマイナンバーカードの申請・受取窓口を開設しています。仕事や学校の都合でなかなかカードを申請・受取することができなかった方も、この機会にご検討ください。申請後は、およそ3週間から1ヶ月程度で受け取ることができます。

八峰町に住所がある方は、役場庁舎で申請書を印刷しますので、本人確認書類を持参して窓口までお越しください。その際、申請書用の写真も無料で撮影していますので、希望される場合はお声がけください。

また、ご本人以外の申請・受取については必ず事前に担当までご相談ください。



## 日時

令和4年7月の毎週日曜日  
7/17、7/24、7/31

※7/10は参院選のため開設しません。  
9:00~12:00、13:00~16:30

## 場所

八峰町役場庁舎  
町民サービス係窓口

## 必要なもの：本人確認書類

運転免許証なら1点、それ以外は  
「健康保険証+年金手帳」、  
「学生証+母子手帳」など2点

※個人番号通知カードや申請書があるとスムーズですが、持参いただかなくても申請手続は可能です。

## 7月17日はご注意ください!

7月17日はシステムメンテナンスのため、申請のみの受付となります。

**受取やID付き申請書の印刷、暗証番号の変更等ができません。**

また、同日は役場駐車場で八峰町消防操法大会が開催されます。大会参加者や消防車両などで役場入口や駐車場が混み合いますので、通行の際はご注意ください。

■問合せ先 総務課 町民サービス係 ☎76-4614



暮らしの豆知識



電話やメール、ハガキでのお金のお話にご注意！

今年に入り、特殊詐欺の被害が急増しています。特殊詐欺の多くは「犯人の電話やメール」から始まり、不安をあおってきます。お金の話を電話やメール、裁判所等の公的機関を装うハガキや封書、身に覚えのない請求は詐欺を疑い、あわてず、必ず家族や警察、消費生活センターなどに相談してください。

なお、警察署では高齢者世帯を対象に、原則3カ月間、特殊詐欺対策に効果的な「自動通話録音警告機」を無料で貸し出しています。



問合せ先

- 能代警察署 ☎52-4311
- 八峰町消費生活相談窓口（産業振興課） ☎76-4605
- 秋田県生活センター北部消費生活相談室 ☎0186-45-1040

サマージャンボ7億円

(1等5億円・前後賞各1億円合わせて)

サマージャンボミニ3千万円

(1等3千万円)

この宝くじの収益金は市町村の明るく住みよいまちづくりに使われます。



各1枚 300円  
7月5日(火) 2種類同時発売!

発売期間 7/5(火)~8/5(金)

(公財)秋田県市町村振興協会

取扱店  
八峰町プレミアム50商品券  
のしろトクトク商品券  
秋田県プレミアム飲食券

ご家族や少人数での法要は

鮭待夢の会席すし折詰め

峰浜地区5,000円・八森地区7,000円から配達します！



お寿司の宅配とお持ち帰り

すしたいむ  
鮭待夢  
SUSHI.TIME

能代店  
能代市南陽崎31-20  
TEL.0185-55-3277

八峰白神ジオパーク

連載137回



事務局

八峰町産業振興課 ジオパーク推進係  
☎0185(76)4605 FAX 0185(76)2203  
HP <http://geopark.town.happo.lg.jp/>



白神の恵みに生きる

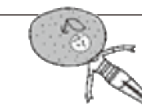

地域の人話を聞いて、大地と自然と人のつながりを考えます

【駒踊りで子どもにかっこいい姿を見せたい】



話をしてくれた人

いせ はやと よねもりともあき たかきりょうじ  
左から伊勢隼人さん、米森智明さん、高木龍治さん  
石川在住。駒踊りの現役の踊り手として活躍中。3人で協力してきのご栽培をしている。また、Youtubeでできのこを使ったレシピを楽しく紹介している。

レンチナス奥羽伊勢



●駒踊りの活動

駒踊りの活動はお盆の時がメインで、あとは依頼があれば披露しにいきます。子どもは、小学校3年生から始めて、お盆の他に小学校の学習発表会に向けて練習しています。子どもには石川郷土芸能保存会の上役の人が教えています。

大人の衣装と子どもの衣装は違いますが、大人の衣装はとても重いです。年を重ねて、大変にはなっています。昔みたいに跳ねるのが難しくなっているし、ケガも怖いです。でも、いざやるとアドレナリンがでるし、拍手をもらえたときがとても嬉しいです。最近では自分の子どもが楽しみにしていて、かっこいいって言ってくれるのでやりがいがあります。





# 長年の功績に光



6月27日、元峰浜村立水沢小学校長の大山精子さんが、高齢者叙勲を受章され、町長から勲章と勲記が手渡されました。高齢者叙勲とは、春秋叙勲の対象となる功績を有しながらも諸般の事情で叙勲されていない功労者のうち、いわゆる米寿の88歳になった方を対象とするものです。大山さんは、長年にわたって児童の力を最大限伸ばすことに尽力し、ふるさと教育を中心とした学校教育の充実と発展に大きく貢献したことから、児童や保護者および地域住民から大きな信頼を得ました。受章おめでとうございます。

**高齢者叙勲 瑞宝双光章 教育功労 大山精子さん**  
おおやませいしこ (能代市) が受章

## 入札結果をお知らせします!!

町で行った入札において、予定価格が130万円以上のもので、お知らせします。

### 6月2日入札分

- 水処理用ろ過砂  
契約金額 4,200,900円(落札率96.36%)  
請負業者 秋田東北商事株
- 八峰町指定ごみ袋納入業務委託  
契約金額 4,922,500円(落札率86.80%)  
請負業者 秋田東北商事株
- 八峰町給食センター車(軽ワゴン)  
契約金額 1,199,500円(落札率85.00%)  
請負業者 株高杉自動車

### 6月13日入札分

- 中浜地区中心部上下水道整備工事  
契約金額 12,870,000円(落札率98.58%)  
請負業者 伊藤栄建設株
- 八森地区簡易挿入弁設置工事  
契約金額 1,584,000円(落札率94.73%)  
請負業者 株児玉水道ガス工業所
- 神陣橋橋梁補修工事  
契約金額 48,070,000円(落札率98.00%)  
請負業者 株嶋田建設
- 八森地区老朽管更新工事実施設計業務委託  
契約金額 2,200,000円(落札率84.74%)  
請負業者 新日本設計株 東北支社秋田事務所
- 令和4年度岩館地区擁壁補修工事(実施設計)業務委託  
契約金額 3,564,000円(落札率89.75%)  
請負業者 創和技術株 能代事務所
- 令和4年度岩館地区法面保護工事実施設計業務委託  
契約金額 6,105,000円(落札率89.95%)  
請負業者 創和技術株 能代事務所

### 6月23日入札分

- 八森地区老朽管更新工事実施設計に資する試掘調査業務委託  
契約金額 2,420,000円(落札率99.09%)  
請負業者 北日本建設株
- ファイルサーバー等システム統合基盤構築業務委託  
契約金額 14,740,000円(落札率74.79%)  
請負業者 株日情秋田システムズ
- 令和4年度水道検満メーター交換業務委託(1工区)  
契約金額 1,161,600円(落札率80.61%)  
請負業者 白鳥水道施設
- 令和4年度水道検満メーター交換業務委託(2工区)  
契約金額 1,211,100円(落札率84.69%)  
請負業者 白鳥水道施設

### 6月27日入札分

- 岩館体育館解体工事  
契約金額 6,801,300円(落札率96.98%)  
請負業者 三商物産株
- 八峰町地内消火栓更新工事(その1)  
契約金額 4,290,000円(落札率92.41%)  
請負業者 株富岳工務所
- 林道改良事業 林道熊沢線改良工事  
契約金額 9,479,800円(落札率88.35%)  
請負業者 三商物産株



# 虫歯 ながったよ

6月8日、3歳児健診が行われました。これからもしっかりと歯を磨いて虫歯に気をつけましょう。



木村 みなちゃん  
(手這坂)



南部 新太くん  
(水沢)

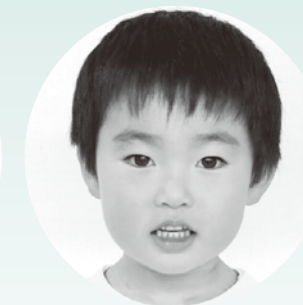

石井 海慳くん  
(樺)



福山 凜ちゃん  
(大槻野)



銭谷 光晟くん  
(外林)



藤田 萌花ちゃん  
(八森2)



川村 星垂ちゃん  
(田中)

## 八峰消防署からのお知らせ 夏休み期間中の火災予防および事故防止について

### 《火遊びによる事故が増加中！ 夏休みに気をつけて！》

子ども達にとって待ちに待った夏休みがやってきます。夏休みは学校や授業から解放されて、学校以外での様々な体験ができる機会です。一方で子ども達の気も緩みがちになり、思わぬ事故に巻き込まれる心配があります。事故がない楽しい夏休みを過ごせるように、下記の注意事項を守りましょう。



- 1 家の近くや燃えやすい物のある場所で花火遊びをしない
- 2 花火に書いてある注意事項を守る
- 3 花火は必ず大人と一緒に遊ぶ
- 4 マッチやライターを持ち歩かない
- 5 子どもの手の届くところにマッチやライターを置かない



#### ※保護者の方へ

夏休み期間中、子ども達の自由時間が多くなる分、危ない目に遭う危険が高くなります。大人が、子どもにどんな危険があるのか丁寧に指導し、子ども自身が自分の身を守るために必要なことを教えてあげてください。

■問合せ先 八峰消防署 ☎76-3119



元気に育てて願いを込めて  
小学校アユの稚魚放流

6月2日に峰浜小学校の5年生、6月6日に八森小学校の4年生が各地域の川へ鮎の稚魚を放流しました。  
八森小学校では、稚魚の放流事業を通じて、水辺環境保全に理解を深めるとともに、魚の生態や水産業に対して関心を高め、将来の漁業および水産業の担い手を育成することを目的に、真瀬川漁協（工藤忠夫組合長）の協力を経て毎年実施されています。  
この日は天気にも恵まれ、参加した児童は用意されたアユの稚魚を、それぞれバケツに取り分けてもらい、「元気に育って」と願いを込め、優しく放流しました。  
児童からは、「大きく成長してほしい」などの感想が発表されました。



声をかけながら放流しました

八峰町教育委員会教育委員に  
阿部昌子（水沢）さんを再任命



教育委員に再任された阿部さん

このたび、八峰町教育委員会教育委員の阿部昌子さんが再任となりました。任期は、令和4年6月13日から令和8年6月12日までです。

また、教育長職務代理者として富士保洋さん（石川）、教育委員として秋田武英さん（八森）、山本朋子さん（樺台）が務められています。

教育委員会は、市町村の首長から独立した機関であり、より地域住民の意思を反映させた教育行政の実現を目的としています。そのため、教育委員の役割には、町の教育行政における重要事項や基本方針の決定などがあります。

7月は強調月間です  
社会を明るくする運動

7月1日、第72回「社会を明るくする運動」推進委員会の会員が来庁し、町長へ内閣総理大臣メッセージを手渡されました。  
メッセージの内容は「犯罪や非行の防止と立ち直り支援は、国や地方公共団体が一体となって推進していくとともに、保護司をはじめとする民間協力者、そして、地域の多くの方々の御理解と御協力をいただきながら、社会全体で取り組むことが大切です」  
この運動は、「犯罪や非行を防止し、立ち直りを支える地域のチカラ」をキヤッチフレーズに7月1日から1カ月間、実施しています。



犯罪や非行を防止する運動を展開します

遊休農地解消に向け  
農業委員会による草刈り作業



有休農地の解消に取り組みました

6月10日、峰浜地区において八峰町農業委員会（金平練一会長）は遊休農地を解消するために草刈りを行いました。  
町内の耕作されていない遊休農地を解消することで、景観の保全や作付けを目的として草刈りを行っています。  
この日は、農業委員・農地利用最適化推進委員23人が参加して、JA八峰支店前の遊休農地の草刈りを行いました。  
ほかに有休農地の解消のために秋田県では、農地再生活動により、地域で農地を保全するものや、担い手等に農地を集積し、営農を再開するものに対して助成を行っています。

奈良ヤスエさん（椿）、  
芦崎リエさん（石川）、  
満100歳を迎えられました

6月10日、奈良ヤスエさんが100歳のお誕生日を迎え、町から寿詞と祝金が贈呈されました。  
奈良さんは、6人姉弟の長女として旧八森村本館で誕生しました。21歳の時に故廣さんと結婚し、旧八森村椿へ嫁ぎ、結婚後は4男1女に恵まれました。結婚後は専業主婦として家庭を支え、子育てが一段落してからは、畑を耕したり、地域の老人クラブで活動したりしていました。  
現在入所している海光苑のスタッフや入所者からもお祝いされ、奈良さんは「ありがとうございます」と話しました。  
これからも末永く元気で過ごしてください。



奈良ヤスエさんの100歳をお祝いしました



また、5月29日には芦崎リエさんが100歳のお誕生日を迎えられました。当日は、病院に入院中のため直接寿詞や祝い金を手渡すことはできませんでしたが、息子の芦崎達美さんへ手渡されました。  
芦崎さんは、9人兄妹の三女として旧沢目村高野々で誕生しました。19歳の時に故善作さんと結婚し、旧埴川村の石川に嫁ぎ、4男1女に恵まれました。仕事は夫婦で農業をされており、仕事を終えてからは、デイサービスなどを利用した際に、利用者の前で歌や踊りを披露するなど、活発に活動していました。現在は1日3食しっかり食べ、健康に過ごされています。  
これからも末永く元気で過ごしてください。

そろそろ、**ストーブ分解掃除**しませんか？  
**特典** 7月末までお申し込みの方は、整備料金が**5%割引!**  
来シーズンまで**無料保管!**いたします  
**ENEOS 峰浜ss 武内商店(株)**  
秋田県山本郡八峰町峰浜高野々144-6 TEL 76-2019

なんぎごと **難儀事解決のお手伝いします**  
★相談は無料です。お気軽に！  
相続の手続き、遺言書の作成、空家解体の相談、農地の変更、車ナンバーの変更、役所への各申請、契約書の作成など  
今月のご提案 .....  
「法務局の遺言書保管制度始まっていますよ」  
**工藤金悦行政書士事務所**（浜田） 携090-3365-8232 携77-2670  
HP <http://www.17.plala.or.jp/kudogyo/>

あなたは愛しいペットが亡くなられたときどうしてますか？  
家族の一員として大切にご供養しませんか？  
料金など詳しくはお問い合わせください。  
**PET rest メモリアルパーク 霊園部**  
動物取扱責任者 中村 厚志  
能代市中沢字瓶根2-5 TEL0185-58-5000  
ホームページ <http://www.pet-rest.com/>  
飼い主募集  
柴犬、ポメラニアン、チワワ、マンチカンおります。  
火葬のご用命は飼い主様の心に寄り添うPETrestメモリアルパークまで  
保管（ホテル） 動-19-10 H30年4月更新 有効期限R5年4月16日  
販売 動-19-19 H30年4月更新 有効期限R5年4月16日  
貸し出し 動-19-11 H30年4月更新 有効期限R5年4月16日  
展示 動-19-12 H30年4月更新 有効期限R5年4月16日  
その他譲受調養許可（老犬ホーム） 動-19-13 H30年4月更新 有効期限R5年4月16日



# としよしつだより

【開室時間】 午前8時30分～午後9時00分  
 (休み：年末年始、蔵書点検期間)  
 ■ファガス図書室 八峰町八森字中浜196-1 ☎0185-77-3700  
 ■峰栄館図書室 八峰町峰浜田中字野田沢20-1 ☎0185-76-2323

本に関するお問い合わせは、お気軽に図書室までご連絡ください。

## 今月のおすすめ展示

### ファガス図書室(八森地区)

#### ●もうすぐ夏休み！●

少し早いですが、小学生のための夏休みの展示をはじめました。自由研究のテーマや、工作の作品づくりのヒントを探してみてくださいね。工作の本や手芸の本は、適当に手に取って写真を眺めるだけでも楽しいですよ。

夏休みは、いつもはできないおもしろそうなことを見つけるチャンスです。自由研究や工作を通して、いろいろなことをやってみましょう。すてきな作品や思い出がたくさんできますように！



### 峰栄館図書室(峰浜地区)

#### ●夏休みは本の世界を大航海●

～海に関する絵本・児童書を展示しています～

日本海がすぐそばにある八峰町では、海は身近な存在ですね。ナゾに満ちた深海魚やイルカ・クジラなどの海の生きものに関する本、磯あそび、ふね、海賊…。この夏は、海に関する様々な本を、ぜひご家族でめぐってください。

こんな本も展示中！⇒  
 R4年度読書感想文  
 課題図書(低学年の部)



移動図書館車「としよカーン」の運行をお休みします。  
 日時：令和4年8月11日(木)～15日(月)

### ●新しく入った本のお知らせ● ★マークがついている本は、両方の図書室にあります。

ファガス図書室 金谷信栄氏の寄付金で購入した本です。		峰栄館図書室 金谷信栄氏の寄付金で購入した本や寄贈本もご紹介しています。	
<b>【絵本、児童書】</b>		<b>【絵本、児童書、紙芝居】</b>	
【厚紙絵本】まるまるころころ	かしわら あきお	【厚紙絵本】へんしんどうぶつ	三浦 太郎
【絵本】パンどろぼう	柴田 ケイコ	【絵本】ぼりすそらをとぶ	ディック・ブルーナ
【絵本】かみなのに	たにうち つねお	【絵本】てるてるぼうずさん	西村 敏雄
【絵本】こんにちには！わたしのえ	はた こうしろう	【絵本】ふしぎなかさやさん	たなか 鮎子
【絵本】みずをくむプリンセス	ピーター・H・レイノルズ	【絵本】しま(世界傑作絵本シリーズ)	マルク・ヤンセン
【児童書】おじょうさま小学生はなこ3 VSダブルブック	川之上 英子	【児童書】ナソキ・ハンター インドの鬼神像バトル	タダタダ
【児童書】ノラネコぐんだんと海の果ての怪物	工藤 ノリコ	【児童書】47都道府県 実は恐ろしい場所 上巻、下巻	野宮 麻未
【児童書】ペンと鉛筆で作るプラパンのアクセサリ-BOOK	スコレー	【児童書】はたらく細胞ワクチン&おくすり図鑑	講談社
【児童書】あこがれのアスリートになるための50の挑戦	ピエールメニコ・バカカリオ	【児童書】はじめての手づくり 針を使わない手芸	日東書院本社
【児童書】eスポーツはじめての事典 1 eスポーツって、なに？	鏡 誠一郎	【紙芝居】「もったいないよ～！」やさしく楽しいSDGsの紙芝居 シリーズ6冊	
<b>【一般書】(小説、よみもの、コミック、実用書)</b>		<b>【一般書】(小説、よみもの、コミック、実用書)</b>	
【小説】くるまの娘	宇佐見 りん	【小説】砂嵐に星屑	一穂 ミチ
【小説】ショートケーキ。	坂木 司	【小説】石礫 一機捜235-	今野 敏
【小説】楽園ジュシー	坂木 司	【小説】剣持麗子のワンナイト推理	新川 帆立
【小説】団地のふたり	藤野 千夜	【小説】脱北航路	月村 了衛
【小説】子宝船 きたきた捕物帖 2 ★	宮部 みゆき	【小説】人面島	中山 七里
【よみもの】1日1話、読めば心が熱くなる365人の生き方の教科書	藤尾 秀昭	【小説】宙ごはん	町田 そのこ
【よみもの】嫌われた監督 落合博満は中日をどう変えたのか	鈴木 忠平	【小説】アルツ村	南 杏子
【コミック】おじさまと猫 9	桜井 海	【文庫小説】本所おけら長屋 18巻	畠山 健二
【実用書・経済】ジェイソン流お金の増やし方	厚切りジェイソン	【よみもの】不安と折り合いをつけてうまく生きる生き方	中村 恒子
【実用書・子育て】HSCの子育てハッピーアドバイス	明橋 大二	【コミック】みかづきマーチ5巻、6巻	山田 はまち
【実用書・子育て】服育のすすめ	安積 陽子	【実用書・社会】ロシア点描 まちかどから見るプーチン帝国の素顔	小泉 悠
【実用書・医学】10代のためのもしかして読書？と思ったときに読む本	おちやずけ	【実用書・社会】福を呼ぶ四季の習慣 小さな日本の行事	本間 美加子
【実用書・生活】お金の超きほんまるわかりガイド	晋遊舎	【実用書・健康】めまい・ふらつき薬を飲まずに自分で治す	新井 基洋
【実用書・手芸】今こそ知りたい！ピアスで作るリング&アクセサリ-191点	ブティック社	【実用書・自然】虫のぬけがら図鑑	安田 守
【実用書・手芸】レジンで作る色彩美のアクセサリ-	ブティック社	【実用書・手芸】家庭用ミシンで作る家族みんなのじんべい&ゆかた	クライ・ムキ
【実用書・園芸】みんなの園芸店 春夏秋冬を楽しむ庭づくり	大野 八生	【実用書・料理】いちじくのお菓子づくり	今井 ようこ

# はっぼう

第182号

八峰町教育委員会 生涯学習課  
 編集 山本郡八峰町峰浜田中字野田沢20-1  
 TEL 0185-76-2323 FAX 0185-76-2387

## 青空よみきかせ会が行われました

6月12日(日)におはなしの会「かもめ」による「青空よみきかせ会」が開催され、タイトルどおり晴天の下での初開催となりました。

第1部はおらほの館前で大人向けの読み聞かせが、第2部ではポンポコ山パークセンターでクイズも交えながら子供向けの読み聞かせが行われました。

どちらも30人程の参加者のほか、買物や遊びに訪れた方々も立ち寄って楽しんでいました。



## 第28回グラウンドゴルフ大会開催

6月15日(水)にポンポコ山グラウンドゴルフ場で第28回町民グラウンドゴルフ大会が開催され、29名が出場しました。

結果は以下の通りです。

【男性の部】	【女性の部】
優勝 諸澤 弘	優勝 笠原キクエ
準優勝 三輪 清美	準優勝 熊谷 信子
第3位 山田 幸雄	第3位 山崎 ミコ

※敬称略



## 令和4年度バレーボール大会のお知らせ

町バレーボール協会主催の「町民ソフトバレーボール大会」と「町民バレーボール大会」を次の期日で開催予定です。詳しくは、開催が近くなりましたら改めてお知らせいたします。

- 【町民ソフトバレーボール大会】  
 期 日：令和4年10月中旬頃  
 場 所：八森体育館  
 備 考：自治会以外でのチーム編成可能です。
- 【町民バレーボール大会】  
 期 日：令和4年11月中旬頃  
 場 所：八森体育館  
 備 考：自治会以外でのチーム編成可能です。
- 【問合せ先】町バレーボール協会  
 菊地 ☎76-3653

## ～音楽で楽しいひとときを～ コーラスしらかみコンサート開催のお知らせ

「浜辺の歌」や「野に咲く花のように」など、懐メロをお楽しみいただきます♪  
 次の日程で開催いたしますので、どうぞお気軽にお越しください。

- 日 時：令和4年7月31日  
 開場13：00～  
 開演13：30～
- 会 場：水沢コミュニティセンター  
 入場料：無料  
 備 考：事前の申し込みは不要です  
 問合せ：しらかみカフェ ☎76-3715



## 行事予定

- ▽町民野球大会  
 期 日：7/18(月・祝)、24日(日)  
 会 場：峰浜球場ほか  
 問合せ：八峰町公民館 ☎76-2323
- ▽町長杯バスケットボール大会  
 期 日：7/23(土)、24(日)  
 会 場：八森体育館  
 問合せ：八峰町バスケットボール協会  
 ☎080-1665-9459 (田村)
- ▽二十歳を祝う会(旧成人式)  
 期 日：8/14(日)  
 会 場：峰栄館 大ホール  
 問合せ：八峰町公民館 ☎76-2323

## 町民野球大会の日程変更について

6月10日発行の広報においてお知らせいたしました町民野球大会について、初日の日程が変更となりましたので、改めてお知らせいたします。

- 【第17回町民野球大会】  
 日 時：7月18日(月・祝) 8：30～第一試合  
 7月24日(日) 8：30～準決勝  
 (予備日：7月31日)

なお、自治会長およびチームの代表者へは変更となった通知を送付しております。  
 詳細は事務局までお問い合わせください。  
 【問合せ先】峰栄館 ☎76-2323



7月16日～30日の行事予定

日・曜日	行事名	場所	時間	内容
18 月	第17回八峰町町民野球大会	峰浜球場ほか2会場(予定)	午前8:30～(予定)	詳しくは生涯学習課へ ☎76-2323
19 火	子育てひろば	子育て支援センター「あいあい」	午前10:00～ 午前11:30	対象者：乳幼児と保護者、妊婦さん 内容：歌、手遊び、ふれあい遊び等 問合せ先：子育て世代包括支援センター ☎76-4608
	八峰町定例教育委員会	ファガス	午前10:00～	詳しくは学校教育課へ ☎77-2816
	のんき会	沢目駅舎内	午前11:00～ 午後4:00	心の病を持っている方が情報交換する場です。どなたでもお気軽にお立ち寄りください。
20 水	心配ごと相談	八峰町社会福祉協議会	午前9:30～正午	担当：奈良マリ子相談員 ※相談をご希望の方は事前にご連絡ください。☎77-3551
	交流サロン「らべんだー」	埴川健康センター	午後1:30～ 午後3:30	陽だまりの会会員がおいしいコーヒー、お茶を準備してお待ちしております。 「ほっとした時間を過ごしたい」「誰かと話したい」「近くにきたついでに」どなたでもお気軽にお立ち寄り下さい。
21 木	目名淵介護予防教室	目名淵担い手センター	午前10:00～ 午前11:30	自宅で出来る簡単な体操や脳を活性化させるゲームなどをを行います。
22 金	カフェ真瀬川	立石コミュニティセンター	午後1:30～ 午後3:30	認知症のご本人やご家族、地域住民、専門職の人など誰もが気軽に集まり、交流を楽しむ場です。 対象：立石地区の方 参加費：100円 問合せ先：八峰町地域包括支援センター ☎77-3200
24 日	第17回八峰町町民野球大会	峰浜球場ほか2会場(予定)	午前8:30～(予定)	詳しくは生涯学習課へ ☎76-2323
25 月	行政相談	八峰町社会福祉協議会	午前9:30～ 午前11:30	担当：辻正英委員
	のんき会	沢目駅舎内	午前11:00～ 午後4:00	心の病を持っている方が情報交換する場です。どなたでもお気軽にお立ち寄りください。
	カッチキ台介護予防教室	松原会館	午後1:30～ 午後3:00	自宅で出来る簡単な体操や脳を活性化させるゲームなどをを行います。
26 火	1歳児健康相談	八森保健センター	受付：午前9:30～ 午前10:00	対象者：令和3年6月生～令和3年7月生 内容：身長・体重測定、保健師育児相談、講話「幼児期の育児について」
	子育てひろば	子育て支援センター「あいあい」	午前10:00～ 午前11:30	対象者：乳幼児と保護者、妊婦さん 内容：水遊び、シャボン玉遊び(雨天時は室内で遊ばず) 問合せ先：子育て世代包括支援センター ☎76-4608
27 水	心配ごと相談	八峰町社会福祉協議会	午前9:30～正午	担当：芹田静香相談員 ※相談をご希望の方は事前にご連絡ください。☎77-3551
	ノケゾリカフェ	岩館生活改善センター	午後1:30～ 午後3:30	認知症のご本人やご家族、地域住民、専門職の人など誰もが気軽に集まり、交流を楽しむ場です。 対象：岩館第1地区の方 参加費：100円 問合せ先：八峰町地域包括支援センター ☎77-3200
	喜楽けんこうクラブ活動	ファガス	午後2:00～ 午後3:30	内容：バランスボールを使った運動 問合せ先：喜楽けんこうクラブ代表 小林 ☎090-2366-9985
31 日	いさりびサロン ※中止の場合あり	漁火の館	午前10:00～正午	対象者：岩館第2地区にお住まいの方 参加費：1人100円 お茶やおいしいお菓子を用意しております。
	もりのカフェ	橋台コミュニティセンター(めかもり館)	午後1:30～ 午後3:30	「めかもり館」に集まって「お茶を飲みながらおしゃべりする」交流の場です。「もりのカフェ」ののぼりが目印です。

健康はっほう21ひろば



7月1日～8月31日は「熱中症予防強化月間」です！

熱中症とは？

室温や気温が高い中で作業や運動により、体内の水分や塩分(ナトリウム)などのバランスが崩れ、体温の調節機能が動かなくなり、体温上昇、めまい、体がだるい、ひどいときにはけいれんや意識の異常など、さまざまな症状をおこす病気です。

■年齢別／熱中症死者の割合

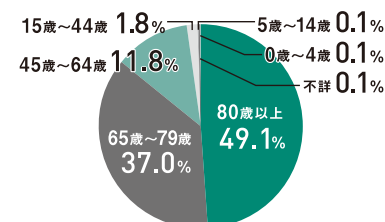

出典：厚生労働省「人口動態統計(2020年)」

熱中症による死亡者の約9割が高齢者

約半数が80歳以上ですが、若い世代も注意が必要です。

■年齢・発生場所別／熱中症患者の発生割合

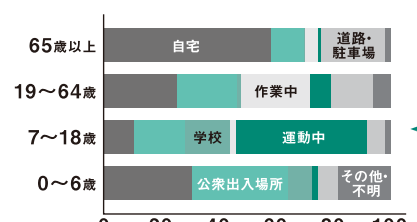

出典：国立環境研究所「熱中症患者速報(2015年)」を基に作成

高齢者の熱中症は半数以上が自宅で発生

高齢者は自宅を涼しく、若い世代は作業中、運動中に注意が必要です。

屋外だけでなく  
屋内での熱中症にも  
注意が必要です！

参照：  
環境省・厚生労働省

熱中症は予防が大切です！

新型コロナウイルス感染防止のためのマスク着用により、熱中症の危険性が高まります！マスクをつけると皮膚からの熱が逃げにくくなったり、気づかぬうちに脱水になるなど、体温調整がしにくくなります。暑さを避け、水分を摂るなどの「熱中症予防」と新型コロナウイルス感染防止対策を両立させましょう。

- ◎暑さを避けましょう→涼しい服装、日傘や帽子を身に付けましょう。
- ◎のどが潤いてなくてもこまめに水分補給を→1日あたり**1.2L**を目安に。  
★1時間ごとにコップ1杯、入浴前や起床後もまずは水分補給をしましょう。
- ◎エアコン使用中もこまめに換気をしましょう。  
→窓とドアなど**2か所**開ける、**扇風機や換気扇**を併用する。
- ◎暑さに備えた体づくりと日頃から体調管理をしましょう。  
→暑くなり始めの時期から無理のない範囲で**適度に運動**しましょう。(「やや暑い環境」で「ややきつい」と感じる強度で**毎日30分程度**)

★熱中症予防声かけプロジェクト(5つの声かけ)

近所の方、身近な方などと声をかけあい、みんなで熱中症を予防しましょう！

- ① 温度に気を配ろう
- ② 飲み物を持ち歩こう
- ③ 休息を取ろう
- ④ 栄養を摂ろう
- ⑤ 声をかけ合おう

環境省・自治体・企業が一体となって取り組む、熱中症予防を目的としたプロジェクトです



高齢者、子ども、持病のある方々は、熱中症になりやすいので十分に注意しましょう。

■問合せ先 福祉保健課 健康推進係 ☎76-4608



●募集・試験

公共職業訓練受講生募集

訓練科・定員 CAD・NC技術科(15名)
対象 ハローワークに求職申込みをされた方で、新たな技術・技能を身につけて再就職を希望される方
訓練期間 令和4年9月2日(金)～令和5年2月28日(火)(6カ月)
場所 ポリテクセンター秋田(潟上市)
受講料 無料(テキスト代等は自己負担)
申込期限 7月25日(月)
問・申 秋田職業能力開発促進センター(ポリテクセンター1秋田) (☎018-873-3178)

●イベント

9,000万年の時空を旅するジオバスター

須郷岬、鹿の浦展望台、中浜海岸など八峰町の海岸沿いの見どころをガイドが楽しく案内します。地元の魅力力を再発見しませんか。是非ご参加ください。
日時 7月31日(日)午後1時～

●相談

全国一斉「子どもの人権110番」強化週間

法務局では、左記のとおり「子どもの人権110番」強化週間を実施し、皆様方からのご相談をお受けいたします。相談は無料で、人権擁護委員および法務局職員が対応させていただきます。相談内容についての秘密は厳守します。
実施期間 8月26日(金)～9月1日(木)
平日は、午前8時30分～午後7時まで
土曜日・日曜日は、午前10時～午後5時まで
相談電話 子どもの人権110番(☎0120-0007-110) (通話料無料)

●お知らせ

町営歯科診療所休診日

休診日 7月20日(水)、7月21日(木)
問 町営歯科診療所 (☎88-8210)

●今月の納期

【固定資産税第2期、国民

時午後3時

定員 10名
最少催行人数 3名
集合場所 おらほの館

参加費 無料
申込み締切 7月22日(金)
問・申 八峰白神ジオパークガイドの会事務局(産業振興課内) (☎76-4605)



●講座

スマートフォン操作体験会の開催について

スマートフォンを使ってみたい、スマートフォンをもっと活用したいと考えている方向けに操作体験会を開催します。
体験用のスマートフォンはこちらで用意しておりますので、スマートフォンをお持ちでない方も、気軽にご参加ください。
1日2回開催を予定しており、1回目はスマートフォンを初めて触るような初心者の方向けの内容(本体の基本操作、電話のかけ方等)、2回目は少しレベルアップした内容(インターネット閲覧等)を予定しています。

健康保険税第1期) 8月1日(月)

問 健康保険課 (☎76-4604)

健康保険税第1期) 8月1日(月)
問 健康保険課 (☎76-4604)

●秋田県住宅リフォーム推進事業

県では、住宅のリフォーム・増改築に要する費用を助成しています
子育て支援
持ち家型・18歳以下の子2人以上と同居する親子世帯に、補助対象工事費の20%、最大40万円を補助
中古住宅購入型・18歳以下の子と同居する親子世帯に、補助対象工事費の30%、最大60万円を補助
移住者支援(移住後3年内の方)
定着帰郷型・実家に戻る移住世帯等に補助対象工事費の20%、最大40万円を補助
中古住宅購入型・購入した中古住宅を改修する移住世帯に、補助対象工事費の30%、最大60万円を補助

自衛官・警察官採用制度説明会のお知らせ

子育て・移住者支援の共通として、在宅リモートワークの環境整備を行う場合、補助対象工事費の相当額、最大20万円を加算し補助。
断熱改修支援
持ち家を断熱改修する世帯に、補助対象工事費の10%、最大8万円を補助
問・申 山本地域振興局建築課 (☎52-6103)



●スポーツ

アリナスのスポーツ教室

【アクア体操(水中運動)】
期間 8月17日～31日(毎週水曜日、全3回)
時間 午後7時～午後7時50分
定員 20名
費用 1,000円
申込方法 7月10日(日)～20日(水)までにフロントへ直接申込みください(申込多数の場合は抽選)
【バランスボールエクササイズ】
期間 ①8月4日～25日(8月11日を除く毎週木曜日、全3回)
②8月5日～26日(8月12日を除く毎週金曜日、全3回)
時間 ①午後1時30分～午後2時30分
②午前10時30分～午前11時30分
定員 各20名
費用 各1,000円
申込方法 7月10日(日)～20日(水)までにフロントへ直接申込みください(申込多数の場合は抽選)
問・申 アリナス (☎54-9200)

令和4年度稲作現地検討会の開催

※ご不明な点があれば、左記へお問合せください。
問・申 自衛隊秋田地方協力本部 能代地域事務所(能代合同庁舎1階) (☎52-0768)

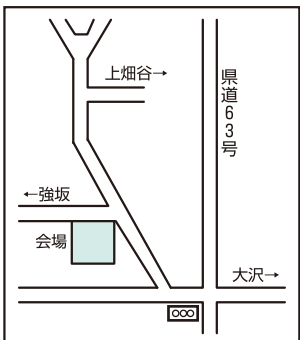

問 農林振興課 農業係 (☎76-4609)、JA秋田やまもと北部営農センター (☎76-3152)

暑くなってきましたよ
エアコンはいかがですか?
SELA グループ SELA シロキ
補聴器(消費税免除) (管理医療機器販売業届済店 第03-404361号)
Panasonic エルポート シロキ
八峰町八森字中浜 TEL77-2323・FAX77-2324

新車・中古車販売(国産全メーカー)
車検・定期点検・钣金塗装
沢目自動車
TEL76-2065 FAX76-3280
沢目駅前

おらほの館
今月の旬情報
トマト、玉ネギ、ニンニク
夏野菜を食べて夏を乗り切ろう!!
八峰町峰浜沼田「道の駅」となり
よろしく ☎76-4649

お薬のこと、健康のこと...etc
何でもご相談ください!
皆川薬局
八峰町峰浜水沢字稲荷堂後120-6
TEL.76-2052・FAX.76-2199
営業時間 8:00~18:00 / 休業日 日曜日・祝祭日



こんにちは！今月で吉田は八峰町上陸1周年です。昨年の今頃、期待半分不安半分で八峰生活をスタートさせましたが、現在はおかげさまで楽しく充実した毎日を送っています。公私共にストレスフリーでのびのびとした生活ができるのは、この素敵な環境があつてのことです。また、この1年で大の苦手だった土を多少触れるようになったり、カメラシをガムテープで倒せるようになったりと、自身のたくましさや成長も日々感じています。今後も強く自分らしく生きていこうと思っております。どうぞよろしくお願いたします。

先日は役場の方の作業に同行させていただき、ニッ森に登ってきました。登り始めは体力も余っていてルンルン、中間を過ぎて足が上がりなく弱音を吐きまくってギブアップ寸前、その後見かね



下山後つかれきったお顔でバシャリ

☆SNS更新中☆

HAPPO\_LIFE HAPPOLIFE

たガイドさんが休憩時間をくさってなんとか復活し、無事に山頂に辿り着くことができました。雨というあいにくの天候ですがそれがとてもきれいで、天国ってこんなかんじなのかなと癒やされました。とはいってもニッ森の本当の景色は見ることでできなかつたので、次回リベンジしたいと思えます。

また、留山の散策やカミツリの収穫もしました。留山では森林浴だけでなくブナについての勉強もでき、カミツリ収穫では体験に参加した団体の方々との交流もできました。摘みだての花で作るカミツリティーがとても贅沢でおいしかったです。こういう八峰町の良さを多くの方に知っていただきたいので、今後どんどん発信していこうと思えます。今年の夏はイベントが無事に開催されますように！

戸籍窓 6月 (敬称略)

おくやみ

- 名古屋 鐵雄 (87) 岩館2
- 川尻 一徳 (69) 外林
- 工藤 武四郎 (88) 浜田
- 齊藤 悦子 (85) 浜田
- 門脇 久子 (64) 滝の間
- 前田 ハナ (94) 横間
- 菊地 勲 (80) 小入川
- 須藤 政彦 (82) 岩館1

- 善意をありがとう (敬称略)
- 八峰町社会福祉協議会へ  
「香典返しにかえて」
- 下坂 弘子 (岩館2)
  - 浅野 勝行 (田中)
  - 菊地 新吾 (目名湯)
  - 亡父 正勝
  - 亡夫 重男
  - 亡母 フチノ

人の動き (6月30日現在)

人口	6,545人 (13人減)
男	3,080人 (9人減)
女	3,465人 (4人減)
異動内訳	
出生	0人
死亡	17人
転入	9人
転出	13人
世帯数	3,005世帯 (増減なし)

(-)の数字は前月との比較。この数字は住民基本台帳に基づいています。(外国人を含む)

- 安宅 クニ子 (滝の間)
- 北川 亨悦 (石川)
- 岡田 辰雄 (岩館1)
- 工藤 昭 (浜田)
- 堀内 求 (浜田)
- 川尻 一雄 (石川)
- 川尻 鐵雄
- 安宅 門脇タカ
- 北川 悦父
- 岡田 母タヨ
- 工藤 武四郎
- 堀内 敬田
- 川尻 鐵雄

厚くお礼申し上げます。に、故人のご冥福をお祈りいたします。

若狭敏春さん(田中)より 大型テレビが寄贈されました



若狭敏春さんより八森小学校に大型テレビ (85型) が寄贈されました。授業や放課後児童クラブなどで有効活用されております。昨年度は峰浜小学校と八峰中学校へ大型テレビを寄贈していただき、合わせて3台の寄贈となります。ありがとうございました。

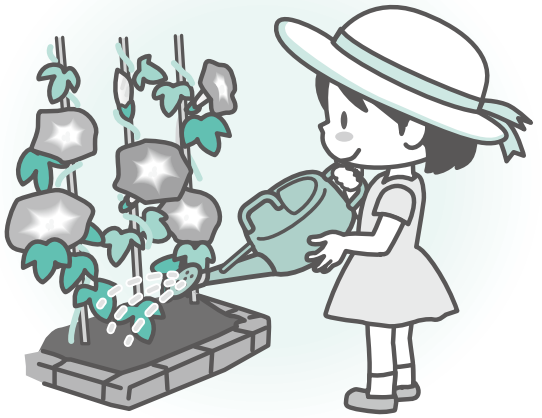

CSレター

コミュニティ・スクールからこんにちは

夏の小・中連携地区奉仕活動 ~地域の皆さんがたくさん協力してくれました~

6月23日(木)、教育委員会主催の八森小学校授業参観に、コミュニティ・スクール委員も参加させていただきました。授業を参観する機会がなかなかもてない委員にとっては、貴重な機会となりました。「授業が分かりやすく、工夫されていて楽しそうです。」「子どもたちで、発表をつなぐことができている。」「先生方が電子黒板と黒板をうまく使い分けている。」「校内の環境、掲示物に工夫を感じた。」等の感想がありました。八森小の皆さんありがとうございました。

さて、6月27日(月)午後、町内20カ所、小・中学生による小中連携地区奉仕活動が行われました。町内の小学校1年生から中学3年生まで全員が参加し、ふだんお世話になっている地域のために活動しました。各地区では、海岸や道路のクリーンアップ、公民館や神社周辺の清掃、花壇の整備等に小・中学生が協力して取り組みました。地域の方々と一緒に活動したり、自治会の協力があったり、子どもたちと大人が触れ合い、自分たちの地域を見つめ直す貴重な機会になったのではないのでしょうか。

7月23日からは、小・中学校の夏休みが始まります。暑さに負けずに、地域の皆さんと一緒に、いろいろな活動に取り組む小・中学生の姿が、たくさん見られたらいいと思います。



八森小 授業参観 3年生保健の授業



八森小 授業参観 6年生体育の授業



小・中連携地区奉仕活動 石川 道路のクリーンアップ



小・中連携地区奉仕活動 カッチキ台 沢目神社の周辺掃除

しらかみ整骨院

〒018-2621 秋田県山本郡八峰町八森字茶の沢141-7  
TEL・FAX 0185-74-5678

首、肩、腰、膝などの痛み、産後の骨盤矯正、児童の側弯症、他、あなたの気になるその痛み何でもお気軽にご相談下さい。歩けない方、車の無い方、出張承ります。

あなた主役の写真展 2022

FUJIFILM Value from Innovation

無料アプリダウンロード! 読み込みが早い! 画像表示もスムーズ!

タックスワイスで スマホ感覚! 見やすい画像表示!

個人写真 (500円) 集合写真 76-2960

藤田写真館 八峰町峰浜高野々字真山1-2 国道101号沿い



東北・北海道民限定  
はっほう割

# 特別 宿泊プラン

あきた県民割と併用で

最大 **10,000円** 割引

秋田県民は2回、その他は3回のワクチン接種証明書が必要です。

2022 **7/1** ▶ 2023 **3/1** 水  
チェックイン ▶ チェックアウト

毎月23日は地ビールの日!!

1本 **660円** (税込)

1泊2食付または1泊夕食付プラン

最大 **5,000円** 割引

1泊朝食付または素泊りプラン

最大 **2,000円** 割引



八森いさりび温泉の「ハタハタ館」  
ハタハタの里観光事業株式会社



※国、県の宿泊助成事業の詳細は秋田県のHPでご確認ください。

休館日 7月26日(火)  
お一人様 **250円** 風呂の日 7月25日(月)  
八峰の日 8月8日(月)

営業時間/朝9時~夜9時 電話 0185-77-2770 <http://www.hatahatakan.jp/> E-mail hata2kan@shirakami.jp 詳しくはお電話でお問い合わせください。

## サンルーラル大潟 ご会食プラン

香り広がる夏の味 2022/7/31まで



厳選プラン  
平日 **17,000円** (税込) 土・休日前 **18,100円** (税込)

美食プラン  
平日 **13,500円** (税込) 土・休日前 **14,600円** (税込)

## 中国四川料理 彗星

本格中華がリーズナブルに味わえる四川料理レストランです。地元の人にも定評のある抜群の味が自慢です。

人気メニュー 酸辣湯麺950円(税込)がおすすめです。

ランチタイム/11:30~15:00(L014:00)

ディナータイム/17:30~21:00(L020:30)

使えます!!大潟村プレミアム商品券 レストラン利用時やテイクアウト商品に使用いただけます。

10,000円が7,000円で購入できます。フロントで数量限定にて販売中です。販売は12/31まで。

ルルーラルリゾート大潟  
ホテル サンルーラル大潟  
予約受付時間 9:00~18:00 TEL0185-45-3332  
〒010-0441 南秋田郡大潟村北1-3 FAX0185-45-3320

●新型コロナウイルス感染症予防対策について、スタッフはマスクを着用し料理提供の場合があります。スタッフの検温は毎日行っております。できるだけ密にならない様間隔を空けて設置をいたします。料理はお一人様ずつ出てまいります。お越しの際はマスク着用と手指の消毒をお願いいたします。

## クオーレ安置施設は どう利用できるの?



安置から葬儀まで、自宅のように家族と一緒に滞在できます。

自宅にお連れし、火葬後など途中からの利用も可能です。

生活用品を備えていますので安心してお過ごしください。

葬儀会場は、参列者の人数に応じてお選びいただけます。



ホームページ「もしもの時にお聞きます」 「よくあるご質問」も参考にしてください



カチではない価値

虹のホール クオーレ (株)JA山本葬祭センター  
TEL.0185-54-3004 (年中無休・24時間受付) 能代市宇五雲16-3 クオーレのしほ



家族葬

ホール葬

あたたかく見送るお葬式

ご相談お問い合わせは...

## 八峰愁傷館

〒018-2676 秋田県山本郡八峰町八森字磯村120-2(あきた白神温泉ホテル敷地内)  
TEL.0185-88-8833(代) ホテル 0185-77-2233

## 関節痛予防に 梅味ゼリー★ グルコサミンゼリー

やわらぎ成分

緩和成分

強化成分



サポート成分

グルコサミンゼリーの試食できます!!  
ぜひこの機会にお越し下さい!!



LINUS PHARMACY  
ライナス薬局  
月~土/朝8:00~夜7:00 休日/日・祝日  
八峰町八森字古屋敷13-6  
TEL. 70-4160